

भणवानुं ठेकाणुं
श्री अ. सा. श्वे स्थानकवासी
जैनशास्त्रोद्धार समिति,
ठे गरेडिया कुवा रोड,
राजकोट, (सौराष्ट्र)

Publishec by :
Shri Akhil Bharat S S
Jain Shastroddhara Samiti
Garedia Kuva Road, RAJKOT.
(Saurashtra), W Ry, India



ये नाम केचिदिह नः प्रथयन्त्यज्ञां,
जानन्ति ते किमपि तान् प्रति नैष यत्नः ।
उत्पत्स्यतेऽस्ति मम कोऽपि समानधर्मा,
कालो ह्ययं निरवधिर्विपुला च पृथ्वी ॥१॥



हरिगीतच्छन्दः

करते अवज्ञा जो हमारी यत्न ना उनके लिये ।
जो जानते हैं तत्त्व कुछ फिर यत्न ना उनके लिये ॥
जनमेगा मुझसा व्यक्ति कोई तत्त्व इससे पायगा ।
है काल निरवधि विपुलपृथ्वी ध्यान में यह लायगा ॥१॥

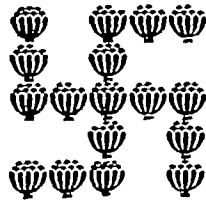

मूल्याः ३ २५=००

प्रथम आवृत्ति प्रत १२००
वीर संवत् २४६७
विक्रम संवत् २०२७
धसवीसन १६७१

मुद्रक :
स्वामी श्रीत्रिलुवनदासल शास्त्री
श्री रामानंद प्रिन्टिंग प्रेस,
डांकरीया रोड, अमदावाद-२२

जीवाभिगमसूत्र भा० १ की
विषयानुक्रमणिका

अनुक्रमाङ्क	विषय	पृष्ठ
	प्रथम प्रतिपत्ति	
१	मङ्गलाचरण	१
२	जीवाभिगम के विषयो की अवतरणिका	२-९
३	जीवाजीवाभिगम अध्ययन की प्ररूपणा	१६-२३
४	अजीवाभिगम के स्वरूपका निरूपण	२४-३४
५	जीवाभिगम के स्वरूप का निरूपण	३४-४४
६	संसारसमापन्नक जीवाभिगम का निरूपण	४५-४८
७	द्विप्रत्यावतार नामकी प्रतिपत्ति का निरूपण	४८-५८
८	शरीरादि तेईस द्वारोंका कथन	५९-६०
९	पहला शरीर द्वारका निरूपण	६०-६४
१०	दूसरा अवगाहना द्वारका निरूपण	६४-६५
११	तीसरा सहनन द्वारका निरूपण	६५-६६
१२	चौथा सस्थान द्वारका निरूपण	६७
१३	पाचवा कषाय द्वारका निरूपण	६८-६९
१४	छद्दठा सञ्ज्ञाद्वारका निरूपण	६९-७०
१५	सातवा लेश्याद्वार का निरूपण	७१-७३
१६	आठवां इन्द्रियद्वार का निरूपण	७३-७६
१७	नौवा समुद्घात द्वारका निरूपण	७७-८१
१८	दसवां संज्ञिद्वारका निरूपण	८२
१९	ग्यारहवा वेदद्वारका निरूपण	८३
२०	बाहरवें पर्याप्तिद्वार का कथन	८४-८५
२१	जीवोके दृष्ट्यादि द्वारो का कथन	८५-८९
२२	तेहरवें दृष्टिद्वारका कथन	८९-९०
२३	चौदहवें दर्शनद्वार का निरूपण	९०-९२

भणवानुं ठेकाणुं
श्री अ. सा श्वे स्थानकवासी
जैनशास्त्रोद्धार समिति,
ठे गरेडिया कुवा रोड,
राजकोट, (सौराष्ट्र)

Publishec by :
Shri Akhil Bharat S S
Jain Shastroddhara Samiti
Garedia Kuva Road, RAJKOT
(Saurashtra), W. Ry, India



ये नाम केचिदिह नः प्रथयन्त्यज्ञां,
जानन्ति ते किमपि तान् प्रति नैष यत्नः ।
उत्पत्स्यतेऽस्ति मम कोऽपि समानधर्मा,
कालो ह्ययं निरवधिर्विपुला च पृथ्वी ॥१॥



हरिगीतच्छन्दः

करते अवज्ञा जो हमारी यत्न ना उनके लिये ।
जो जानते हैं तच्च कुछ फिर यत्न ना उनके लिये ॥
जनमेगा मुझसा व्यक्ति कोई तच्च इससे पायगा ।
है काल निरवधि विपुलपृथ्वी ध्यान में यह लायगा ॥१॥

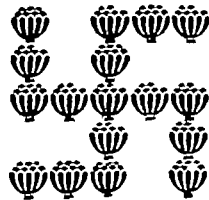

भूद्वयः ३ २५=००

प्रथम आवृत्ति प्रत १२००
वीर संवत् २४६७
विक्रम संवत् २०२७
धसवीसन १६७१

मुद्रक :
स्वामी श्रीत्रिभुवनदासल शास्त्री
श्री रामानंद प्रिन्टिंग प्रेस,
कांकरीया रोड, अमदावाद-२२

जीवाभिगमसूत्र भा० १ को

विषयानुक्रमणिका

अनुक्रमाङ्क

विषय

पृष्ठ

प्रथम प्रतिपत्ति

१	मङ्गलाचरण	१
२	जीवाभिगम के विषयो की अवतरणिका	२-९
३	जीवाजीवाभिगम अध्ययन की प्ररूपणा	१६-२३
४	अजीवाभिगम के स्वरूपका निरूपण	२४-३४
५	जीवाभिगम के स्वरूप का निरूपण	३४-४४
६	संसारसमापन्नक जीवाभिगम का निरूपण	४५-४८
७	द्विप्रत्यावतार नामकी प्रतिपत्ति का निरूपण	४८-५८
८	शरीरादि तेईस द्वारोका कथन	५९-६०
९	पहला शरीर द्वारका निरूपण	६०-६४
१०	दूसरा अवगाहना द्वारका निरूपण	६४-६५
११	तीसरा सहनन द्वारका निरूपण	६५-६६
१२	चौथा सस्थान द्वारका निरूपण	६७
१३	पाचवा कषाय द्वारका निरूपण	६८-६९
१४	छट्ठा सञ्ज्ञाद्वारका निरूपण	६९-७०
१५	सातवा लेश्याद्वार का निरूपण	७१-७३
१६	आठवां इन्द्रियद्वार का निरूपण	७३-७६
१७	नौवा समुद्घात द्वारका निरूपण	७७-८१
१८	दसवां सञ्ज्ञिद्वारका निरूपण	८२
१९	ग्यारहवा वेदद्वारका निरूपण	८३
२०	बाहरवे पर्याप्तिद्वार का कथन	८४-८५
२१	जीवोंके दृष्ट्यादि द्वारो का कथन	८५-८९
२२	तेहरवें दृष्टिद्वारका कथन	८९-९०
२३	चौदहवे दर्शनद्वार का निरूपण	९०-९२

२४ पन्द्रहवें ज्ञानद्वार का निरूपण	९२-९३
२५ सोलहवें योगद्वार का कथन	९४
२६ सत्रहवें उपयोगद्वार का निरूपण	९४-९६
२७ अठाहरवें आहारद्वार का निरूपण	९६-११७
२८ उन्नीसवें उत्पातद्वार का निरूपण	११७-१२१
२९ बीसवें स्थितिद्वार का निरूपण	१२१-१२२
३० एकवीसवें समुद्रघातद्वार का निरूपण	१२२
३१ बावीसवें च्यवनद्वार का निरूपण	१२३-१२५
३२ तेवीसवें गत्यागतिद्वार का निरूपण	१२५-१२६
३३ बादर पृथ्वीकाय जीवों के भेदों का निरूपण	१२७-१३१
३४ बादर पृथ्वीकायिकों के अवगाह आदि द्वारों का निरूपण	१३२-१३८
३५ अप्कादिक जीवों के शरीरादिद्वारों का निरूपण	१३९-१४७
३६ प्रत्येक वनस्पतिकाय जीवों के शरीरादिद्वारों का निरूपण	१४७-१६२
३७ साधारण वनस्पतिकाय जीवों के का निरूपण	१६२-१६९
३८ त्रसकाय आदि जीवों के शरीरादिद्वारों का निरूपण	१६९-१८६
३९ औदारिक त्रस जीवों का निरूपण	१८७-१९७
४० त्रीन्द्रिय एवं चतुरिन्द्रिय जीवों का निरूपण	१९८-२०४
४१ पञ्चेन्द्रिय जीवों का निरूपण	२०४-२२५
४२ सम्मूर्च्छिम जलचरादि तिर्यक पञ्चेन्द्रिय जीवों का निरूपण	२२५-२३९
४३ सम्मूर्च्छिम स्थलचर पञ्चेन्द्रिय जीवों का निरूपण	२४९-२४९
४४ स्थलचर चतुष्पदादि पञ्चेन्द्रिय तिर्यग्योनिकों का निरूपण	२४९-२७४
४५ गर्भव्युत्क्रान्तिक पञ्चेन्द्रिय तिर्यग्योनिक जीवों का निरूपण	२७४-२९१
४६ गर्भव्युत्क्रान्तिक स्थलचर जीवों का निरूपण	२९१-३०२
४७ गर्भव्युत्क्रान्तिक खेचर जीवों का निरूपण	३०२-३०७
४८ गर्भव्युत्क्रान्तिक मनुष्यों का निरूपण	३०७-३२२
४९ देवों का निरूपण	३२२-३४७
५० स्थावरभाव और त्रसभाव की भवस्थिति एवं कालमान का निरूपण	३४७-३५८

त्रिविधा नामक दूसरी प्रतिपत्ति

५१ त्रिविध प्रतिपत्ति में ससार समापन्नक जीवो का निरूपण	३५९-३७४
५२ स्त्रियों के भवस्थितिमान का कथन	३७४-३९३
५३ देवस्त्रियों के भवस्थितिमानका निरूपण	३९३-४०१
५४ स्त्रियों के स्त्रीपने से अवस्थानकालका निरूपण	४०१-४२८
५५ स्त्रियों के अन्तरकाल का निरूपण	४२९-४३७
५६ सामान्यतः तिर्यङ् मनुष्य और देवस्त्रियों के अल्पबहुत्व का निरूपण	३३८-४५३
५७ स्त्रीवेद कर्मका स्थितिमान का निरूपण	४५३-४५८
५८ तिर्यङ् मनुष्य और देव पुरुषो के भेदो का निरूपण	४५९-४६२
५९ पुरुषों के भेदो का निरूपण	४६३-४८६
६० पुरुषो के अन्तरकाल का निरूपण	४८६-४९७
६१ पहला सामान्यरूप से तिर्यङ् मनुष्य और देव पुरुषों के अल्पबहुत्व का निरूपण	४९८-५२२
६२ पुरुषवेद की बन्धस्थिति का निरूपण	५२२-५२४
६३ नारक--तिर्यक् और मनुष्ययोनिक तीन प्रकार के नपुंसको का निरूपण	५२५-५३३
६४ नपुंसकों के स्थितिमान का निरूपण	५३३-५५५
६५ नपुंसकों के अंतरकाल का निरूपण	५५५-५६४
६६ नारक तिर्यक् मनुष्य नपुंसकों के अल्पबहुत्व का निरूपण	५६५-५८६
६७ नपुंसको के वेद कर्म बन्धस्थिति का निरूपण	५८७-५८९
६८ सामान्य प्रकार से पाँच अल्पबहुत्व का निरूपण	५८९-५९८
६९ विशेष प्रकार से तिर्यगादि विषयक छट्ठे अल्पबहुत्व का निरूपण	५९८-६०४
७० विशेष को लेकर सातवे एव आठवे अल्पबहुत्वका निरूपण	६०४-६१७
७१ विशेषतः तिर्यक् मनुष्य स्त्री पुरुष नपुंसक तथा देवस्त्रीपुरुष एवं नारक नपुंसक विषयक समिश्र नववें अल्पबहुत्व का निरूपण	६१७-६३५
७२ स्त्रीपुरुष एव नपुंसकों के स्थितिमान का निरूपण	६३५-६४०

સ્વ. શ્રીમાન્ શેઠ શ્રી જીવરાજ ભાઈના પવિત્ર જીવનને

ટૂંકે પરિચય

જ્ઞાન ધ્યાન અને વ્રતનું સતત શ્રદ્ધાપૂર્વક આરાધન કરી પોતાના જીવનને પવિત્ર અને આદર્શ બનાવનાર પરમપદના અધિકારી કેવળ જ્ઞાનોપાસક ધર્મજીવી શેઠ શ્રી જીવરાજ ભાઈ મૂળચંદનો જન્મ ચાતુર્માસના ધર્મમય વાતાવરણમાં સંવત્ ૧૯૩૧ના આસો સુ ૫ સને ૧૮૭૫ના ઓક્ટોબર માસની પાંચમી તારીખે સૌરાષ્ટ્ર ભૂમિના ઈ તિહાસમાં પ્રસિદ્ધ એવા ધ્રાંગધ્રામાં થયો હતો.

તેમના પિતા શ્રી મૂળચંદલાઈ પણ ધર્માનુરાગી પવિત્રાત્મા હોવા ઉપરાંત એક સારા વ્યાપારી સહ ગૃહસ્થ હતા. તેમજ સર્વ જીવો પર પ્રેમાળ એવા અને નામને અનુરૂપ ગુણવાળા પ્રેમાલાઈ નામના તેમના માતૃશ્રી હતા ઉભય દંપતીનું ગાર્હસ્થ્યજીવન જપ તપ રૂપ ધર્મની આરાધના પૂર્વક પરમ શાંતી પૂર્વક નું હતું.

આ રીતે પરમ ધર્માનુરાગી માતા પિતા અને અન્ય ધર્મપ્રાણુ કુટુંબીજનોના ઉત્તમ ધર્મ સંસ્કારોથી અને વ્યવહારિક નીતિમત્તાને લઈ શ્રી જીવરાજ ભાઈનું ભૌતિક જીવન સમૃદ્ધિમય બન્યું; અને જેમ જેમ સમૃદ્ધિનો આવિર્ભાવ થયો તેમ તેમ તેમના અંગે અંગમાં જ નહીં પણ અંગના આજુબે આજુમા જપનપત્રત અને જ્ઞાન ધ્યાન પ્રત્યેની શ્રદ્ધા વધુને વધુ દઢ બની બાલ્યાવસ્થાથીજ ધાર્મિક સંસ્કારોના સિંચન ને લઈ તેમની ધર્મભાવનાની ઉત્કટ પ્રબળતાને લીધે તેઓ ભૌતિક વિદ્યાના અભ્યાસમાં ધો. ૭ થી આગળ વધી ન શક્યા. અને એજ રીતે પૂર્ણ રીતે શક્તિ અને સવડ હોવા છતાં વારસામાં મળેલા વ્યાપાર ધંધા પ્રત્યે એમની રૂચી ઓછી હતી કારણ કે તેઓ માનતાં કે સર્વથા વ્યવહાર કર્મબંધનનું કારણ છે. અને તેથી જ આત્મચિંતવન અને ધર્મ, પ્રત્યે એમની ભાવના અપ્રતિમ હતી.

બલ્યકાળથી જ એમણે અનેક પૂજ્ય વિદ્વાન સાધુઓના સંસર્ગ અને તેઓના ધર્મોપદેશના પ્રવચનો સાલગીને તથા તેને મનન ચિંતવન કરીને જ્ઞેનધર્મના રહસ્યનો નિર્ભ્રમ પરિચય મેળવ્યો હતો અને એ ઉપદેશેણ વિષયોનું ધર્મશ્રંથ દ્વારા વાંચન પણ કરી સારી રીતે સંશય રહિત બની ગયા હતા વર્ણી જ્ઞેન ધર્મના આગમનું જ નહીં પણ અન્ય સુપ્રસિદ્ધ ગ્રંથોનું પણ તેમણે સારી રીતે વાચન કર્યું હતું.

તેમને લગવતી સૂત્ર પ્રત્યે ખાસ અનુરાગ હતો. અને તેથી તેનું વાચન તેમણે અનેકવાર કરેલું પરમ પૂજ્ય મ મા. કેશવજીવજી મ સા. ના ધર્મોપદેશ શ્રવણ અને તેમના મગરંગમાં તેઓ ખૂબ રંગાયા હતા અને તેમના પરમબક્ત બન્યા હતા તેથી તેઓ વ્યાદે વ્યાદે ધ્રાંગધ્રા પધારતા વ્યાદે તેઓ મહાગજ શ્રીની સેવા માટે અમદાવાદથી ધ્રાંગધ્રા અચૂક પહોંચી જતા.

સ્વ. શ્રીચુત્ જીવરાજ ભાઈના જીવનમા ડોકીચું કરતાં જણાય છે કે તેઓનું સમગ્ર જીવન જૈન ધર્મના સુપ્રસિદ્ધ ધર્મગ્રંથોના અધ્યયન વાચન મનન અને તેના રહસ્યનું ગ્રહણ કરવામા જ રચ્યુ પરચ્યુ રહેતુ હતુ તેમજ પોતાના આ દુર્લભ જીવન અને નશ્વર શરીરને ધર્માચરણ તથા સ્થાનકવાંસી જૈન ધર્મોપાસક સાધુ સાધ્વીજીઓની નિઃસ્વાર્થ સેવામા જ સમર્પિત કર્યું હતું. આશરે દસેકવર્ષથી એમજી અમદાવાદને જ પોતાનુ નિવાસસ્થાન બનાવ્યું હતું. જીવનમાં છેલ્લી વખતે જ એમને હૃદયરોગની મોટી ખીમારી લાગુ પડી હતી તે ખીમારીને લીધે તેની મહાવેદના હોવા છતાં સમાધિ પૂર્વક ત્રણમાસ પર્યાન્ત તેનો સામનો કરીને સં ૦ ૨૦૧૭ના ધર્મમય એવા ચાતુર્માસના ભાદરવા વદ ૭ સાતમ સને ૧૯૬૦ના અકટોબરની પહેલી તારીખે સ્વર્ગસ્થ થયા.

આ રીતે તેમનો પ્રાદુર્ભાવ જન્મ અને તિરોભાવ-મરણ બન્ને ચાતુર્માસના ધર્મમય વાતાવરણમા જ થયેલ છે

તેઓ બાલ્યકાળથી જ ધર્મારાધનમા પ્રવૃત્ત થયા હતા અને તેથી ધર્મારાધનમાં તેઓ એક અઠંગ યોગીની જેમ મરણની છેલ્લી ઘડી પર્યાન્ત જરા પણ ડગ્યા વિના અવિચળ રહ્યા હતા એમનુ ધર્માચરણ એટલુ બધું શુદ્ધ, દઢ અને નિયમિત હતું કે—જીવનના છેલ્લા દિવસે પણ એમજી સામયિક અને પ્રતિક્રમણ છોડ્યું નહીં આ તેમના જીવનની ઉર્ધ્વ ગામિતાનો પ્રત્યક્ષ પુરાવો છે એમનું અંતઃકરણ એટલુ બધું શુદ્ધ, પવિત્ર અને અધ્યાત્મમય હતું કે—એમને પોતાના અતકાળની જાણ અગાઉથી થઈ ગઈ હતી એટલે એમના સુપુત્રને આ માહિતી સવારથી જ તેમજી આપીદીધી હતી. અને પોતે સ્વસ્થતા જાણવી રાખીને નવકાર મંત્રનું ઉચ્ચારણ પણ સંપૂર્ણ સભાન અવસ્થામા કર્યું હતું અને આ રીતે આ ધર્મપરાયણ જીવે । ભૌતિક દેહનો ત્યાગ કર્યો હતો

આજીવન ધર્મોપાસક તરીકે પકાયેલ તથા અનેક પાઠ વ્રત નિયમ જ્ઞાન ધ્યાન તપ અને પરબ્રાણોથી જીવનને ઉર્ધ્વગામી બનાવનાર ચશસ્વી પુણ્યશાળી શ્રીજીવરાજ ભાઈ પ્રત્યે ધ્રાગધાના સ્થાન ૦ જૈન મોટા સ ઘને પહેલેથી જ ખૂબ માન શ્રદ્ધા અને પૂજ્યભાવ હતા જ તેથી એ સચિત લાગણી વ્યક્ત કરવા ખાતર સંઘે તેઓ શ્રીનુ ઘણુ જ સન્માન અને ગૌરવ કર્યું હતુ.

તેઓ પોતાના ધર્મકર્મ અને પવિત્ર આચરણને જગત્માં પ્રવર્તાવવા ખાતર જ પોતાની પાછળ એક ધર્માત્મા ઉદાર એવુ વિશાળ કુટુંબ મૂકતા. ગયા છે જેઓનો સામાન્ય પરિચય નીચે મુજબ છે

એમના ધર્મ માર્ગને આગળ ધપાવનાર એમના સુપુત્ર શ્રીરમણ લાલ ભાઈ જીવરાજ શાહ પોતાના પિતાના બધા જ ગુણોથી અલ કૃત હોઈ તેમનામા રહેલી અત્યંત તીવ્ર ધર્મભાવનાને લીધે તેઓ સમાજમાં ખૂબ પ્રતિષ્ઠિત છે તેઓ ઉત્તમ, દક્ષ, બુદ્ધિ પરાયણ અને દયાળુ છે તેઓ જ્ઞાન, દયાના સૂક્ષ્મ વિચારને વરેલા છે તથા સ્વભાવના ખૂબ જ દયાળુ અને મળતાવડા છે. તેઓ ખૂબ જ ઉદાર હૃદયના છે એમના ઉન્નત સસ્કારથી એમનુ સમગ્ર કુટુંબ પણ ધર્માનુરાગી જ હોય તેમા કહેવા પણ જ ન હોય

“એમનાં વિશાળ કુટુંબને બતાવતું આ તેમનું-વંશવૃક્ષ છે”

સ્વ૦ શ્રી જીવરાજભાઈ મૂળચંદ શાહ

શ્રીમાન્ શ્રી રમણુલાલ જીવરાજ શાહ.

શ્રીમાન્
રમણુલા
લના
સુપુત્રો.

શ્રીરસિકભાઈ શ્રીપ્રમોદભાઈ. શ્રીધનેન્દ્રભાઈ મહેન્દ્રભાઈ

શ્રીરમણ
લાલના
સુપુત્રીઓ

શ્રીચંદ્રાબેન

શ્રીનીર્મળાબેન.

રમણુલા
લના
પૌત્રો

શ્રીનીલેખભાઈ

શ્રીઅમીતભાઈ

શ્રીવિપુલભાઈ

શ્રીકમલેશભાઈ

શ્રીઉત્પલભાઈ

શ્રીબાબુભાઈ.

શ્રી રમણુલાલભાઈના આ કુટુંબીઓ પણ પોતાના પૂર્વજોની માફક શુદ્ધ શ્રદ્ધાવાન અને
ખૂબ જ ઉદાર, ધર્મપ્રાણુ, સદ્ભાવી અને વ્રતોની રચીવાલા છે.

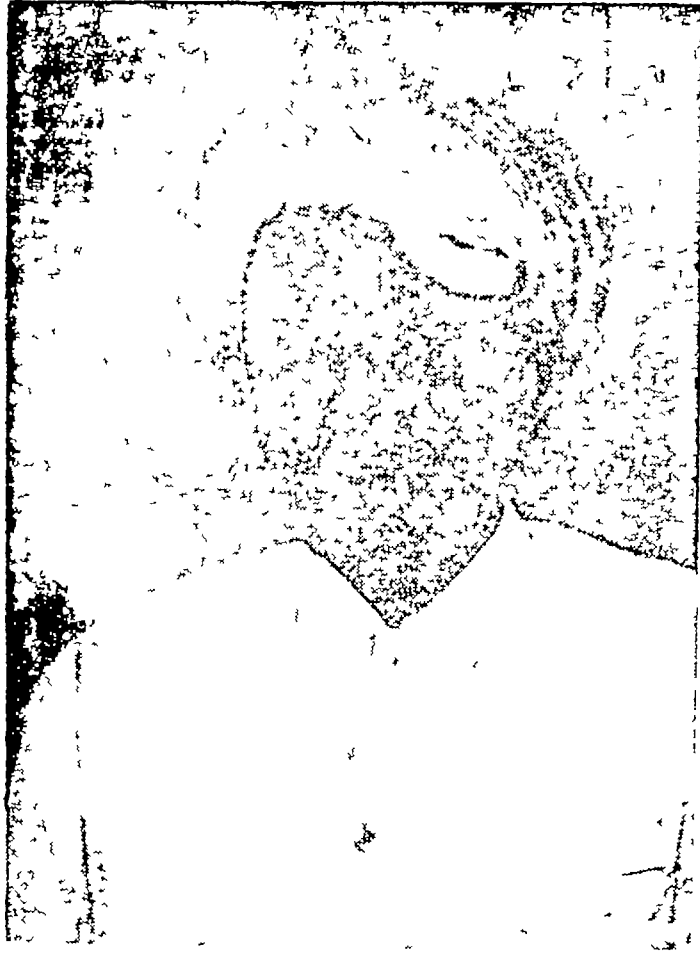

સ્વ. શેઠ શ્રી જીવરાજભાઈ મૂળચંદભાઈ

જન્મ

સંવત્ ૧૯૩૧ આસો સુ. ૫

તા. ૫-૧૦-૧૮૭૫

ધાંગધા.

મરણ સંવત્

૨૦૧૭ ના ભાદરવા વદ ૭

તા. ૧-૧-૧૯૬૦

અમદાવાદ.

આદ્યમુરખ્યાશ્રીઓ



શ્રી શાંતિલાલ ભગંદાસભાઈ
અમદાવાદ

(સ્વ) શ્રી શાંભુભાઈ વેલલલા
વીરાણી-રાજકોટ

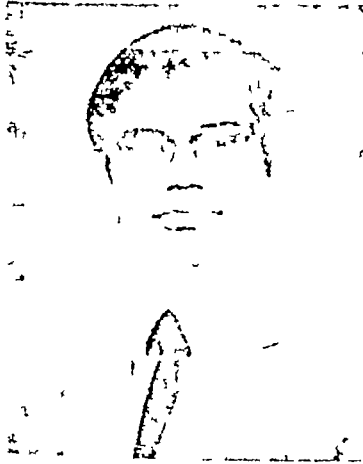

સ્વ. સુધીરભાઈ જયતીલાલ ઝવેરી
મુંબઈ.

(સ્વ) શ્રી છાગનલાલ શાંભુદાસ
ભાવસાર અમદાવાદ.



શ્રી રામભાઈ શાંભુભાઈ
વીરાણી-રાજકોટ.

વચ્ચે ખેડેલા
લાલાલ કિશનચંદલ સા જોડેરી
ઉમેલા સુપુત્ર ચિ મહેતાખચન્દલ સા.
નાના - અનિલકુમાર જૈન (દાયતા)

આધ્યમુરખીશ્રીઓ



(સ્વ) શેઠશ્રી હરખચંદ કાલીદાસ વાઈડ્યા
ભાણવડ



(સ્વ) શેઠ રંગજીભાઈ મોહનલાલ શાહ
અમદાવાદ.



(સ્વ) શેઠશ્રી દિનેશભાઈ કાંતિલાલ શાહ
અમદાવાદ.



શ્રી વિનોદકુમાર વીરાણી



શેઠશ્રી નેસિંગભાઈ ચોચાલાલભાઈ
મદાવાદ



સ્વ. શેઠશ્રી આત્મારામ માણેકલાલ
અમદાવાદ

આધ્યક્ષશ્રીઓ

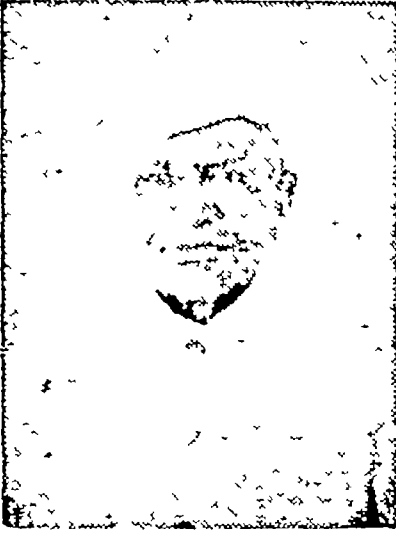

શ્રી વૃજલાલ દુર્લભ પારેખ
રાજકોટ.



કેઠારી હરગોવિંદ નેચંદલાઈ
રાજકોટ.



શ્રી મિશ્રીલાલ લાલચંદલ સા. લુણિયા
તથા શ્રી નેવંતરાજલ લાલચંદલ સા.



શ્રી પ્રભુદાસભાઈ ગુલચંદલાઈ કાઠી
રાજકોટ



(સ્વ.) શ્રી ધારશીલાઈ લવણલાલ
બારસી



સ્વ. શ્રીમાન શ્રી સુક્નચંદલ સા.
બાલિયા પાલી મારવાડ

આઘમુરુબ્રીશ્રીઓ



સ્વ. શેઠશ્રી હરિલાલ અનોપચંદ શાહ
ખંભાત.

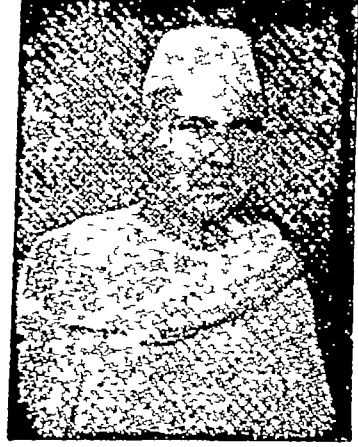

સ્વ. શેઠ તારાચંદજી સાહેવ ગેલડા
મદ્રાસ.



શ્રીમાન્ શેઠ સા. ચીમનલાલજી સા.
ક્રમચંદજી સા. અજીતવાલે (સપરિવાર)



શેઠ કીશનલાલજી કુલચંદ સાં
બેંગલોરવાળા



૧ વચ્ચે બેઠેલા મોટાભાઈ શ્રીમાન્ મૂલચંદજી
નવાહીરલાલજી ખરડિયા
૨ આબુમા બેઠેલા ભાઈ મિશ્રીલાલજી ખરડિયા
૩ ઉભેલા સૌથી નનાભાઈ પૂનમચંદ ખરડિયા



શ્રીમાન્ સેઠશ્રી
શ્રીમરાજજી સા. ચોગડિયા

श्रीवीतरागाय नमः
श्री जैनाचार्य-जैनधर्मदिवाकर-पूज्यश्री घासीलालव्रतिविरचितया
प्रमेयद्योतिकाख्यया व्याख्यया समलङ्कृतम् ।

॥ श्रीजीवाभिगमसूत्रम् ॥

प्रथमा प्रतिपत्तिः

मङ्गलाचरणम्

वीरं प्रणम्य भावेन गौतमं गणनायकम् । जैनीं वाचमुपादाय, प्रयतेऽहं यथामति ॥१॥
जीवाभिगमसूत्रस्य टीका प्रमेयद्योतिका । घासीलालेन मुनिना तन्यते सुखबोधये ॥२॥

जीवाभिगमसूत्र का हिन्दी अनुवाद

प्रथमप्रतिपत्ति

मङ्गलाचरण

‘वीरं प्रणम्य भावेन’ इत्यादि

(अहम्) मैं (भावेन) भावपूर्वक (वीरम्) अन्तिम तीर्थंकर श्री महावीर प्रभु को और (गणनायकम्) गणधरो के नायक-नेता (गौतमम्) श्री गौतम को (प्रणम्य) प्रणाम करके-वन्दना नमस्कार करके (यथामति) मति के अनुसार (जैनीं वाचम् उपादाय) जिनेन्द्र देव की वाणी को हृदयगम कर (प्रयते) इस शास्त्र की टीका-व्याख्या करने का प्रयत्न करता हूँ-अतः (सुखबोधये) इस शास्त्र में कथित विषय अच्छे प्रकार से समझा जा सके इसके लिये (घासीलालेन मुनिना) सुज्ञ घासीलाल मुनि के द्वारा (जीवाभिगमसूत्रस्य प्रमेयद्योतिका

जीवाभिगमसूत्रना गुजराती अनुवाद

पहेली प्रतिपत्ति

भंगलायरख

“वीरं प्रणम्य भावेन” इत्यादि—१-२

(अहम्) હું (भावेन) ભાવપૂર્વક (वीरम्) अन्तिम तीर्थंकर महावीर प्रभुने अने (गणनायकम्) गणधरोना नायक (गौतमम्) गौतमने (प्रणम्य) प्रणाम करीने-व दण्डा नमस्कार करीने (यथामति) भारी मति अनुसार (जैनीं वाचम् उपादाय) जिनेन्द्र देवनी वाणीने हृदयगम करीने (प्रयते) आ शास्त्रनु विवेचन करवाने प्रयत्न करी रह्यो છ (सुखबोधये) आ शास्त्रभां प्रतिपादित विषयने सारी रीते समझ शक्य ते हेतुથી (घासीलालेन मुनिना) भारी द्वारा-घासीलाल मुनि द्वारा-(जीवाभिगमसूत्रस्य प्रमेयद्योतिका टीका) आ जीवा-

इह खलु रागद्वेषाभिभूतेन सांसारिकजीवेन असह्यशारीरमानसदुःखसंपीडितेन तादृश दुःखप्रहरणाय हेयोपादेयपदार्थपरिज्ञानाय प्रयत्नः कर्तव्यः स च विशिष्टविवेकमन्तरेण न संभवति विशिष्टविवेकश्च प्राप्ताशेषातिशयकलाप्राप्तोपदेशमन्तरेण न संभवति आप्तश्च रागद्वेषादिदोषाणामात्यन्तिकक्षयादेव भवति, स च दोषाणामात्यन्तिकप्रक्षयोऽर्हति एव, अतः प्रारभ्यतेऽर्हद्वचनानुयोगः ।

तत्र यदस्ति तृतीयाङ्गस्य स्थाननाम्नः रागविषपरममन्त्रस्वरूपं द्वेषानलसलिलपूरनिभं तिमिरादित्यभूतं भवाब्धिपरमसेतुमहाप्रयत्नगम्यं मोक्षप्राप्त्यबन्ध्यशक्तिकं जीवाजीवाभिगमनामकतृतीयमुपाङ्गं मन्दमतीनां सुखबोधाय आतन्यते । यद्यपि पूर्वाचार्यैः व्याख्यानं कृतं तथापि

टीका) यहां जीव शब्द से अजीव का भी ग्रहण हो जाता है अतः जीवाजीवाभिगमसूत्र की प्रमेयद्योतिका नामकी टीका (तन्यते) की जाती है ।

इस ससार में जितने भी जीव हैं वे सब रागद्वेष की परिणति से मलिन बने हुए हैं और इसी कारण वे रात दिन असह्य शारीरिक एवं मानसिक दुःखों से पीड़ित होते रहते हैं अतः ऐसे दुःखों को नष्ट करने के लिये एवं हेय और उपादेय का ज्ञान प्राप्त करने के लिये उन्हें प्रयत्न करना चाहिये । ऐसा यह प्रयत्न विना विशिष्टविवेक के हो नहीं सकता है. विशिष्टविवेक भी अशेष अतिशयों को जिन्होंने प्राप्त कर लिया है ऐसे आप्त के—सर्वज्ञ के उपदेश के बिना नहीं हो सकता है. आप्त, जब तक रागद्वेष आदि सर्वथा नष्ट नहीं हो जाते हैं—तब तक नहीं हो सकता है. रागद्वेष आदि दोषों का आत्यन्तिक क्षय अर्हन्त भगवन्त के ही होता है । अतः अर्हद्वचनानुयोग प्रारम्भ किया जाता है उसमें स्थानांग नाम का जो तृतीय अङ्ग है सो उस अङ्ग की व्याख्या के बाद मैं इसके उपांगभूत इस जीवाजीवाभिगम

भिगम सूत्रनी प्रमेयद्योतिका नामनी टीकानी (तन्यते) रचना करवाभां आवी छे (अहीं एव पद वडे अत्रनुं पणु अहणु थर्ध जय छे)

आ सांसारना सधणा एवे रागद्वेषना परिच्छुति (वृत्ति)थी मलिन थयेलां छे, अने ते कारणे तेओ रातदिन असह्य शारीरिक अने मानसिक दुःखोथी पीडाया करे छे ओनां दु ओना नाश करवाने भाटे तथा डेय अने उपादेयनुं ज्ञान भेजववाने भाटे तेमणे प्रयत्न करवे जेधये विशिष्ट विवेक विना ओवे प्रयत्न थर्ध शकते नथी, अने जेमणे अशेष अतिशयोनी प्राप्ति करी लीधेकी छे ओवा आप्तना (सर्वज्ञना) उपदेश विना विशिष्ट विवेकनी प्राप्ति थर्ध शकती नथी. रागद्वेष आदि दोषोने सर्वथा नाश न थाय त्या सुधी मनुष्य आप्त (सर्वज्ञ) थर्ध शकते नथी रागद्वेष आदिने आत्यन्तिक क्षय (मंदतर नाश) तो अर्हुं त लजवानोने न थयेतो डेय छे तेथी अर्हुं द्रव्यनानुयोगनो प्रारंभ करवाभा आवी रह्यो छे तेमां स्थानांग नामनुं जे त्रीनुं अ ग छे तेनी टीका लभीने हने तेना उपांग रूप आ एवाभिगम नामना

तस्यातिगम्भीरतयाऽन्पाक्षरतया च मन्दमतीनां न तथा सुखबोधः, तत्र यद्वस्तु प्रयोजनादि-
रहित न तस्य प्रारम्भाय प्रेक्षावान् प्रवर्तते कण्टकशाखामर्दनवत्, तथैव जीवाजीवाभिगमा-
ध्ययनप्रारम्भप्रयासोऽपि अयुक्तएव प्रयोजनादि रहितत्वादित्याशङ्कामपनेतुं प्रयोजनादिकं वक्त-
व्यमेव, तदुक्तम्—

प्रेक्षावतां प्रवृत्त्यर्थं फलादि त्रितयं स्फुटम् ।

मङ्गलञ्चैव शास्त्रादौ, वाच्यमिष्टार्थसिद्धये ॥१॥ इति

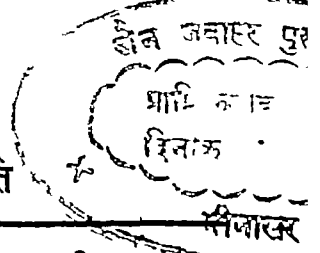

नामक तीसरे उपाग का मन्दमतिवालो को इसका सुचारु रूप से बोध प्राप्त हो जाय इस
अभिप्राय से व्याख्यान करता हूँ ।

यह उपांग रागरूप विष (जहर) के उतारने के लिये सर्वोत्कृष्ट मन्त्र जैसा है, द्वेष-
रूप अग्नि के दाह की शांति करने के लिये सलिल के जैसा है अज्ञान रूप गाढ अन्धकार
को दूर करने के लिये आदित्य के समान है और ससारसमुद्र से पार उतारने के लिये
उत्तम सेतु—पुल के समान है । यद्यपि इसका व्याख्यान पूर्वाचार्यों ने किया है, परन्तु
फिर भी उनके द्वारा किया गया वह व्याख्यान बहुत ही गम्भीर है एवं अल्प अक्षरों वाला
है अतः मन्दमतिजन सम्यग् रूप से उसका अर्थ समझ नहीं सकते हैं । इसलिये इसका
वास्तविक अर्थ मन्दमति वाले जन भी समझ जावें इस अभिप्राय के वरावर्ती होकर ही मैं
इसका यह नवीन व्याख्यान करता हूँ ।

शंका—“जो वस्तु कण्टक शाखा के मर्दन के जैसी प्रयोजनादि से रहित होती है
बुद्धिमान् व्यक्ति उसके प्रारम्भ करने में प्रवृत्ति नहीं करते हैं” इस नियम के अनुसार यदि

त्रीण उपांगानुं, मंद मतिवाणा लुवोने सादो षोध प्राप्त कराववाना उद्देश्यी, विवेचन
करी रह्यो छुं.

राग रूप उतारने उतारवाने माटे आ उपांग सर्वोत्तम मंत्र समान छे, द्वेष रूप अग्निना
दाहनुं शमन करवाने माटे आ उपांग शीतल नण समान छे, अज्ञान रूपी गाढ अन्ध-
कारने दूर करवाने माटे ते सूर्य समान छे, अने ससार समुद्रने पार करवाने माटे ते
उत्तम सेतु (पुल) समान छे ले के मारी पड़ेलां थर्ध गयेलां धणुं आचार्योअे तेनुं विवे-
चन करेछु छे, परतु तेमना द्वारा करयेछुं विवेचन अेटछुं अधु गंलीर अने अल्प अक्ष-
रोवाणु—संक्षिप्त—छे के मंद मतिवाणा लोके तेनो अर्थ अराअर समल शकता नथी
अेवा लोके पणु तेनो वास्तविक अर्थ अराअर समल शके, अे उेतुधी प्रेरार्धने हुं तेनु
नवीन विवेचन करवा तैथार थये छुं

१ शंका—‘जे वस्तु कटक शाखाना मर्दननी जेम प्रयोजनादिधी रहित होय छे तेनो
प्रारंभ करवाने बुद्धिमान् माणुस प्रवृत्त थतो नथी,’ आ नियम अनुसार आ अनाअवा-

तत्र प्रयोजनमनन्तरपरम्परभेदाद् द्विविधम् पुनस्तत्प्रयोजनमेकैकं द्विविधम्-कर्तृगतं श्रोतृगतञ्च तत्र द्रव्यार्थिकनयमतविचारणया आगमस्य नित्यत्वात् कर्तुरभाव एव ।

तदुक्तम्-‘एयं दुवालसंगं गणिपिटगं न कयावि नासी, न कया वि न भवइ न कयावि न भविस्सइ धुवं णिच्चं सासयं’ इति एतद् द्वादशाङ्गं गणिपिटकं न कदाचिन्नासीत् न कदाचिन्न भवति न कदाचिन्न भविष्यति ध्रुवं नित्य शाश्वतम् इत्यादि । पर्यायार्थिकनयमतपर्या-

यह जीवाजीवाभिगमसूत्र भी यदि प्रयोजनादि से रहित है । तो उसके प्रारम्भ का प्रयास करना भी अयुक्त ही है-अनुचित ही है-अतः इसमें औचित्य प्रकट करने के लिये प्रयोजनादि का कथन सर्वप्रथम आपको करना चाहिये । ऐसी ही बात ‘प्रेक्षावतां प्रवृत्त्यर्थ’ इत्यादि । इस श्लोक द्वारा पुष्ट की गई है ।

उत्तर—शङ्काकार की ऐसी यह शङ्का उचित है । परन्तु यहां पर प्रयोजनादि से रहितता नहीं है । इसी बात का समर्थन करते हुए टीकाकार कहते हैं कि अनन्तर और परम्पर के भेद से प्रयोजन दो प्रकार का होता है । और ये अनन्तर प्रयोजन और परम्पर प्रयोजन भी दो दो प्रकार का होता है । एक कर्तृगत और दूसरा श्रोतृगत यद्यपि द्रव्यार्थिक नय के मतानुसार विचार किया जाय तो कर्तृगत प्रयोजन बनता नहीं है । क्योंकि इस नय की मान्यता से आगम नित्य है और इस नित्यता के सामने उसके कर्ता का अभाव होने से कर्तृगत प्रयोजन सिद्ध नहीं होता है । कहा भी है—

‘एयं दुवालसंगं गणिपिटगं न कयावि नासी , न कयावि न भवइ, न कयावि न भविस्सइ. धुवं णिच्चं सासयं’

भिगम सूत्र पणु जे प्रयेज्जनादिथी रद्धित होय, ते तेना प्रारंभ करवाने प्रयत्न पणु अनुचित न गणु शक्य, तेथी तेनुं औचित्य प्रकट करवाने भाटे आवे सौथी पडेलां प्रयेज्जनादिनुं कथन करवुं जेधये जेव वात नीयेना श्लोक वडे पुष्ट करवामां आवी छे—

उत्तर—शङ्काकारनी आ शङ्का उचित न छे, परतु अही प्रयेज्जनादिनुं कथन करवामां न आवु होय, जेवी वात नथी जेव वातनु समर्थन करता टीकाकार कहे छे के—प्रयेज्जनना जे लेह छे (१) अनन्तर प्रयेज्जन अने (२) परम्पर प्रयेज्जन अनन्तर अने परम्पर प्रयेज्जनता पणु नीये प्रमाणे जण्ये लेहो पडे छे-(१) कर्तृगत अने (२) श्रोतृगत जे के द्रव्यार्थिक नयना मत प्रमाणे विचार करवामा आवे तो कर्तृगत प्रयेज्जन संलवी शकतुं नथी, कारण के आ नयनी मान्यता अनुसार आगम नित्य छे अने आ नित्यतानी सामे तेना कर्ताने अलाव होवाथी कर्तृगतप्रयेज्जन सिद्ध थतुं नथी कहुं पणु छे के—

“एयं दुवालसंगं गणिपिटगं न कयावि नासी, न कयावि न भवइ, न कयावि न भविस्सइ, धुवं णिच्चं सासयं”

लोचनायां चागमस्यानित्यत्वाद् आवश्यकस्तस्य कर्त्ता कश्चित् तत्त्वपर्यालोचनायां चागमस्य सूत्रार्थोभयरूपत्वात् अर्थपेक्षया नित्यत्वात् सूत्रापेक्षया चानित्यत्वात् कथञ्चित् कर्त्ता सिद्धञ्चित् तत्र कर्तुरनन्तरप्रयोजन भूतानुग्रह. परम्पराप्रयोजनं मोक्ष. । तदर्थप्रतिपादने तीर्थकरस्य कत- रत् प्रयोजनम्, न किञ्चित् तीर्थकराणां कृतकृत्यत्वात् । तर्हि "प्रयोजनमनुद्दिश्य न मन्दोऽपि

इसका तात्पर्य यह है कि यह द्वादशाङ्गगणिपिटक पूर्वकाल में नहीं था यह बात नहीं है—पूर्वकाल में भी था, वर्तमान में भी वह है और भविष्यत् काल में भी वह रहेगा—क्योंकि यह तो ध्रुव, नित्य शाश्वत है । इस प्रकार द्रव्यार्थिक नय के मतानुसार गणिपिटकरूप द्वादशांग आगम—एवं यह जीवाजीवाभिगमरूप सूत्र ध्रुव, नित्य शाश्वत होने से कर्त्ता के अभाव वाला प्रमाणित होता है और इससे यह कर्तृगत प्रयोजन से रहित हो जाता है । परन्तु फिर भी पर्यायार्थिक नय की मान्यतानुसार आगम में गणिपिटकरूप द्वादशांग में एवं जीवा- जीवाभिगम सूत्र में—अनित्यता भी आती है । एकान्ततः ध्रुव, नित्य शाश्वतता नहीं । अतः अनित्यता के आने से यह आवश्यक हो जाता है कि इसका कर्त्ता कोई है । और इससे इसमें कर्तृगत प्रयोजनवत्ता भी सिद्ध हो जाती है ।

तत्त्वतः विचार करने पर आगमसूत्र, अर्थ और सूत्रार्थरूप होता है । अर्थ की अपेक्षा वह नित्य और सूत्र की अपेक्षा वह अनित्य माना गया है अतः कथञ्चित् वह सकर्तृक है ऐसा मानने में कोई आपत्ति नहीं है । अतः कर्त्ता का अनन्तर प्रयोजन तो साक्षात् भूतानुग्रहरूप है और परम्परा प्रयोजन मोक्षरूप है ।

तेने। लावार्थं એ છે કે—આ દ્વાદશાંગ ગણિપિટક પૂર્વકાળે ન હતું એવી કોઈ વાત નથી— પૂર્વકાળે પણ તે હતું વર્તમાન કાળે પણ તે છે અને ભવિષ્યમાં પણ તેનું અસ્તિત્વ રહેવાનું જ છે, કારણ કે તે તો ધ્રુવ, નિત્ય અને શાશ્વત છે. આ પ્રકારે દ્રવ્યાર્થિક નયની માન્યતા પ્રમાણે ગણિપિટક રૂપ દ્વાદશાંગ આગમ—અને આ જીવાજીવાભિગમ રૂપ સૂત્ર ધ્રુવ, નિત્ય અને શાશ્વત હોવાથી કર્તાના અભાવવાળું સિદ્ધ થાય છે, અને તે કારણે તે કર્તૃગત- પ્રયોજનથી રહિત થઈ જાય છે, પરંતુ પર્યાયાર્થિક નયની માન્યતા પ્રમાણે આગમમાં—ગણિ- પિટક રૂપ દ્વાદશાંગ અને જીવાજીવાભિગમ સૂત્રમાં અનિત્યતા પણ રહેલી છે, એકાન્તતઃ ધ્રુવતા, નિત્યતા અને શાશ્વતતા નથી આ પ્રકારે અનિત્યતા સ્વીકારવામાં આવે તો તેને કોઈ કર્તા પણ માનવો જ પડે આ પ્રકારે તેમાં કર્તૃગત પ્રયોજન યુક્તતા પણ સિદ્ધ થઈ જાય છે,

તાત્ત્વિક દૃષ્ટિએ વિચાર કરવામાં આવે તો આગમ સૂત્ર, અર્થ અને સૂત્રાર્થરૂપ હોય છે. અર્થની અપેક્ષાએ તેને નિત્ય માનવામાં આવે છે અને સૂત્રની અપેક્ષાએ અનિત્ય માન- વામાં આવેલ છે તેથી તેને અમુક દૃષ્ટિએ સકર્તૃક માનવામાં કોઈ વાધો નથી. તેથી કર્તાનું અનન્તર પ્રયોજન તો સાક્ષાત્ ભૂતानुग्रहरूप છે અને પરम्पરા પ્રયોજન મોક્ષરૂપ છે.

प्रवर्तते” इति न्यायात् प्रयोजनमन्तरेण अर्थप्रतिपादनाय प्रवृत्तिर्न स्यात् इति कथं तीर्थकरस्य तत्र प्रवृत्तिः । इति चेन्न अर्थप्रतिपादनस्य तीर्थकृन्नामकर्मविपाकोदयप्रभवत्वात्

तदुक्तम्—तं च कंहं वेइज्जइ ? अगिलाए धम्मदेसणाए उ’

तच्च कथं वेद्यते अग्लान्या धर्मदेशनयैव । इति ।

तच्च तीर्थकरनामकर्म कथं वेद्यते ? इति प्रश्ने उत्तरमाह—अग्लानभावतो धर्मदेशनयैव तीर्थकरनामकर्मणो वेदनं भवतीत्यतस्तस्य तत्र स्वतः प्रवृत्तिर्भवतीत्येतदेवात्र प्रयोजनमवसेयम् ।

शंका—जब अर्थरूप से कर्ता तीर्थकर माने जाते हैं तो फिर उनमें प्रयोजनवत्ता सिद्ध होती है । परन्तु वे कृतकृत्य होने से यह प्रयोजनवत्ता उनमें बनती नहीं है । और प्रयोजन के बिना कोई व्यक्ति काम करता नहीं है “प्रयोजनमनुद्दिश्य न मन्दोऽपि प्रवर्तते” अतः तीर्थकर को भी सप्रयोजन मानना पड़ेगा । नहीं तो अर्थ प्रतिपादन करने में उनकी प्रवृत्ति ही नहीं हो सकेगी । तात्पर्य इस शंका का ऐसा है कि जब तीर्थकर अर्थरूप से आगम का प्रतिपादन करते हैं तो वे किसी प्रयोजन को लेकर ही करते हैं । परन्तु मोहनीय के अभाव से उनमें प्रयोजनवत्ता सिद्धान्तकारों ने मानी नहीं है । अतः प्रयोजनवत्ता के अभाव में उनमें अर्थप्रतिपादकता कैसे मानी जा सकती है ।

इस शंका का समाधान ऐसा है कि तीर्थकर जो अर्थप्रतिपादन में प्रवृत्त होते हैं वह किसी प्रयोजन के वशवर्ती होकर नहीं होते हैं किन्तु तीर्थकर नामकर्म की प्रकृति का ही यह विपाक है जिससे उन्हें अर्थ का प्रतिपादन करना पड़ता है । कहा भी है—

“तं च कंहं वेइज्जइ अगिलाए धम्मदेसणाए उ” अर्थात् अग्लानभाव से धर्मदेशना द्वारा ही उनके तीर्थकर नामकर्म का वेदन होता है । उनका यही प्रयोजन है ऐसा जानना चाहिये ।

शंका—जे अर्थरूपे तीर्थकरने कर्ता मानवामा आवे तो आगमोमां प्रयोजन युक्तता सिद्ध थाय छे, परन्तु तेज्जे कृतकृत्य (जेमना जधां प्रयोजने सिद्ध थय गयेद छे जेवां) होवाथी तेमनामां प्रयोजनयुक्तता सलवी शकती नथी, अने प्रयोजन विना कोछ व्यक्ति काम करती नथी, ‘प्रयोजनमनुद्दिश्य न मन्दोऽपि प्रवर्तते’ आ कथन अनुसार तीर्थकरने सप्रयोजन मानवा पडशे जे जेवुं मानवामां न आवे तो अर्थप्रतिपादन करवानी तेमनी प्रवृत्ति न सलवी शके नही ! आ शंकांनुं तात्पर्य जे छे के जे तीर्थकर अर्थरूपे आगमनुं प्रतिपादन करता होय, तो तेज्जे कोछ प्रयोजनने लीधे न जे जेम करता होय, परन्तु मोहनीयना अलावने कारणे सिद्धान्त कारणे तेमनामां प्रयोजन युक्तता मानी नथी; तो पछी प्रयोजनवत्ताना अलावने लीधे तेमनामां अर्थप्रतिपादकता केवी रीते मानी शकय’ आ शंकांनुं समाधान आ प्रमाणे करी शकय—तीर्थकरे अर्थप्रतिपादननी जे प्रवृत्ति करे छे ते कोछ प्रयोजनने अधीन रहने करता नथी, परन्तु तीर्थकर नामकर्मनी प्रकृतिने न जे आ विपाक छे तेथी तेमने अर्थनुं प्रतिपादन करवुं पडे छे कहु पण छे के—

“तं च कंहं वेइज्जइ अगिलाए धम्मदेसणाए उ” अटले के अग्लान लावे धर्मदेशना द्वारा न तेज्जे तीर्थकर नामकर्मनुं वेदन करे छे, तेमनुं जे प्रयोजन छे जेम समजवुं

श्रोतुरनन्तरं प्रयोजनं विवक्षिताध्ययनार्थपरिज्ञानम् परम्परप्रयोजनन्तु मोक्षप्राप्तिः विवक्षिता-
ध्ययनसम्यग्गर्थावगमात् संयमे प्रवृत्त्या सकलकर्मक्षयसंभवात् । तदेतत् सिद्धं भवति जीवा-
जीवाभिगमाध्ययनप्रारम्भप्रयासः प्रयोजनवानिति । अभिधेयमत्र जीवार्जिवस्वरूपम् ।
सम्बन्धश्च द्विविधः उपायोपेयभावरूपः गुरुपर्वक्रमरूपश्च तत्र वचनस्वरूपं प्रकरणमुपायः, उपे-
यश्च तत्परिज्ञानम् । द्वितीयस्तु सम्बन्धः केवलश्रद्धानुसारिणं प्रति तथाहि—अर्थतो भगवता तीर्थ-
करणेण जीवाजीवाभिगमः प्रोक्तः, सूत्रतो द्वादशाङ्गेषु गणधरैर्ग्रथितः । तदनन्तरं मन्दमतीनामनु-
ग्रहाय अतिशयज्ञानिभिः चतुर्दशपूर्वधरैः स्थानाङ्गनामकतृतीयाङ्गादाकृष्य पृथगध्ययनत्वेन

श्रोता का अनन्तर प्रयोजन विवक्षित अध्ययन के अर्थ का परिज्ञान होना है और परम्परा प्रयोजन मोक्ष की प्राप्ति होना है । क्योंकि विवक्षित अध्ययन के सच्चे अर्थ के अवगम हो जाने पर समय में प्रवृत्ति के बल से ज्ञाता को सकल कर्मों के क्षय होते ही मोक्ष प्राप्ति हो जाती है । अतः यह बात अच्छे प्रकार से इस उपर्युक्त पुष्ट प्रमाण से सिद्ध हो गई है कि जीवाजीवाभिगम अध्ययन के प्रारम्भ करने का जो यह प्रयास है वह प्रयोजनवाला है ।

जीवाजीव स्वरूप का कथन यहां अभिधेय है । उपायोपेयभावरूप और गुरुपर्वक्रमरूप से सम्बन्ध दो प्रकार का होता है । इनमें वचनस्वरूप प्रकरण उपाय है और इस प्रकरण का जो ज्ञान है वह उपेय है । गुरुपर्वक्रमरूप सम्बन्ध केवल श्रद्धानुसारी के प्रति है—जैसे—अर्थ की अपेक्षा यह जीवाजीवाभिगम भगवान् तीर्थकर ने कहा है और सूत्र की अपेक्षा द्वादशाङ्गों में गणधरों ने कहा है इसके बाद मन्दमतिवाले जनों के हित के लिए अतिशय ज्ञानवाले चतुर्दश पूर्वधरों ने स्थानाङ्गनामक तृतीय अङ्ग से लेकर पृथक् अध्ययन के रूप में इस जीवाजीवाभिगम

विवक्षित अध्ययनना अर्थनुं परिज्ञानं यवुं ये श्रोतानुं अनन्तर प्रयोजनं छे अने मोक्षनी प्राप्तिं यवी ते परम्परा प्रयोजनं छे, कारणके विवक्षित अध्ययनना साया अर्थनुं ज्ञानं यथं जय त्पारे संयममा प्रवृत्तं यथंने ज्ञाता समस्त कर्मोने क्षयं करीने मोक्षं प्राप्ते करे छे तेथी उपर्युक्त पुष्ट प्रमाणनी मददथी ये वात सिद्धं यथं जय छे के उवाउवालिगम अध्ययनने प्रारंभ करवाने आ जे प्रयास छे ते प्रयोजनयुक्तं ज छे.

एव अने अणुवमा स्वरूपनु कथन अडुीं अलिधेयं छे सम्बन्धं ये प्रकाशने डाय छे —(१) उपायोपेयभाव रूप अने (२) गुरुपर्वक्रम रूप आ अनेमा वचन स्वरूप प्रकरण 'उपाय' छे अने आ प्रकरणनु जे ज्ञान छे, ते 'उपेय' छे गुरुपर्वक्रम रूप सम्बन्ध मात्र श्रद्धानुसारी साधे छे. जेम के—अर्थनी अपेक्षाये आ उवाउवालिगम तीर्थकर भगवाने कहुं छे अने सूत्रनी अपेक्षाये गणधरोंने आर अंगोमा तेनु कथनं कथुं छे. त्याग पाद मद मतिवाणा जनोना हितने माटे अतिशय ज्ञानवाणा—श्रीद पूर्वधरोंने स्थानाङ्ग नामना तीन अङ्गी लधने अलग अध्ययन रूपे आ उवाउवालिगमनुं कथनं कथुं छे अने तेने

जीवाजीवाभिगम उक्तो व्यवस्थापितश्च अतस्तृतीयोपाङ्ग इति कथ्यते एतादृशमेव सम्बन्धमनु-
चिन्त्य स्थविरा भगवन्तः प्रज्ञापितवन्त इति कथयिष्यति ॥

इदञ्च जीवाजीवाभिगमाख्यमध्ययनं सम्यग् ज्ञानकारणत्वेन परम्परया सिद्धिपदप्राप-
कत्वात् श्रेयो भूतम् तत्र माभूत् कोऽपि विघ्नः इति सकलविघ्नोपशान्तये शिष्याणां मङ्गल-
बुद्धिपरिग्रहाय च वस्तुतो मङ्गलरूपेऽपि प्रकृतग्रन्थे मङ्गलं प्रदर्श्यते—तन्मङ्गलमादिमध्यावसान-
भेदेन त्रिविधम् तत्रादिमङ्गलम् ‘इह खलु जिणमयं’ इत्यादि अत्र परमपावनजिननामकथन
मेव मङ्गलम् मङ्गलं द्विविधं द्रव्यतो भावतश्च, तत्र द्रव्यमङ्गलं दध्यक्षतादिकं भावमङ्गलन्तु सूत्ररूपम्
अत्र भावमङ्गलाधिकारः, अधिकन्तु भगवत्याः प्रमेयचन्द्रिकायां द्रष्टव्यमिति ॥

का कथन किया है और उसे व्यवस्थापित किया है। अतः यह तृतीय उपांगरूप से कहा गया
है। ऐसे ही सम्बन्ध का विचार कर सूत्रकार ने प्रथम सूत्रपाठ में “थेरा भगवंतो” स्थविर
भगवन्तों ने इस अध्ययन को कहा है” इस से भूतकालिक क्रिया का प्रयोग किया है।

यह जीवाजीवाभिगम नाम का अध्ययन सम्यग्ज्ञान का कारण होने से परम्परारूप से
सिद्धिपद को प्राप्त कराने वाला है अतः यह कल्याण स्वरूप है। फिर भी इस में कोई भी
विघ्न न आवे इस भाव से विघ्न की शान्ति के लिये और शिष्यों में मंगल बुद्धि
का ग्रहण हो इसके लिये वस्तुतः यह मंगलस्वरूप होने पर भी इस प्रकृत शास्त्र में मंगला-
चरण दिखलाया जाता है आदिमंगल, मध्यमंगल और अवसानमंगल के भेद से यह मंगल
तीन प्रकार का कहा गया है “इह खलु जिणमयं” इत्यादि रूप से जो कथन है वह आदि
मंगलरूप है। क्योंकि परमपावन जिननाम का कथन ही मंगलरूप होता है। द्रव्यमंगल और
भावमंगल के भेद से मंगल में द्विविधता आती है। दधि अक्षत आदि ये सब द्रव्यमंगल है।

व्यवस्थित कर्तुं छे, तेथी तेने त्रीण उपांगरूप गण्यु छे आ प्रकारना संघंधने विचार
करीने सूत्रकारे प्रथम सूत्रपाठमां (थेरा भगवंतो) स्थविर भगवंतोअये आ अध्ययननुं
कथन कर्तुं छे,” आ प्रकारनी भूतकालिक क्रियाने प्रयोग कर्तुं छे

आ जीवाजीवाभिगम नामनु अध्ययन सम्यग्ज्ञान प्राप्त करावनार होवाथी परम्परा
रूपे सिद्धि पदनी प्राप्ति करावनाउं छे. तेथी ते कल्याण स्वरूप न छे छतां पणु तेमां कौर्ध
पणु विघ्न न आवे अये हेतुथी, विघ्ननी शान्ति माटे अने शिष्येमां मंगलबुद्धि आवे
ते हेतुथी—आ अध्ययन पोते न मंगलरूप होवा छता पणु आ शास्त्रमां मंगलाच-
रण अताववामा आवे छे आ मंगलना त्रयु भेद छे (१) आदि मंगल, (२) मध्यमंगल
अने (३) अंत्य मंगल.

‘इह खलु जिणमयं’ इत्यादि नै कथन छे ते आदि मंगल रूप छे, कारण छे परम
पवित्र जिननामनु, कथन न मंगलरूप होय छे मंगलना ये प्रकार नीचे प्रमाणे छे—(१)
द्रव्यमंगल अने (२) भाव मंगल. दही, अक्षत आदि द्रव्यमंगल छे. सूत्र भावमंगल

मध्यमङ्गलं द्वीपसमुद्रादिस्वरूपकथनम् द्वीपसमुद्रादिकानां निमित्तशास्त्रे परममंगलतयोप-
न्यासात् । तदुक्तम्—‘जो जं पसत्थमत्थं पुच्छइ तस्सत्थ संपत्ती’ इत्यादि । यो य प्रशस्तमर्थं
पृच्छति तस्यार्थसंप्राप्तिः ।

अन्तिममङ्गलञ्च—‘दसविहा सव्वे जीवा’ इत्यादि रूपम् एतस्य सर्वजीवपरिज्ञान-
कारणत्वेन माङ्गलिकत्वादिति । तदेव प्रयोजनादिकं मङ्गलञ्चोपदिश्यानुयोगः कथ्यते—कश्चासौ
अनुयोगः ? अनु सूत्रोपादानन्तरं सूत्रस्य अर्थेन सह योगोऽनुयोगः । सूत्रादनन्तरं तदर्थकथन-
मितिभावः । अथवा अनुकूलोऽविरोधी सूत्रस्यार्थेन सह योगोऽनुयोग इति ॥ एतद्विषये उपास-
कदशाङ्गस्यागारधर्मसजीविनी टीका द्रष्टव्या, तत्रेदमादिमं सूत्रम्—

सूत्र भावमंगल है । यहां भावमंगल का अधिकार है । इस विषय में विशेष जिज्ञासुओं के लिये
भगवती की प्रमेयचन्द्रिका टीका देखनी चाहिये ।

द्वीप समुद्र आदि के स्वरूप का जो कथन है यह मध्यमंगल है । क्योंकि निमि-
त्तशास्त्र में द्वीपादिकों को परममंगलरूप से कहा गया है । कहा भी है—

‘जो जं पसत्थमत्थं पुच्छइ तस्सत्थ संपत्ती’ इत्यादि ।

अन्तिममंगल “दसविहा सव्वे जीवा” इत्यादि सूत्ररूप है । क्योंकि सर्व जीवों के परि-
ज्ञान का कारण होने से इसमें मांगलिकता है । इस प्रकार प्रयोजनादिक और मंगल का कथन
करके अब अनुयोग का कथन करते हैं—सूत्रोपादान के बाद सूत्र का अर्थ के साथ जो
योग है वह अनुयोग है ऐसी अनुयोग शब्द की व्युत्पत्ति है । इसका निष्कर्षार्थ यही है कि
सूत्र कथन के बाद जो उसके अर्थ का कथन है वह अनुयोग है । अथवा—अनुकूलतारूप से

छे अह्णीं लावमंगलणे अधिकार छे. आ विषयमां अधिक ललुवानी धम्मावाणा जिजा-
सुओने भगवतीनी प्रमेयचन्द्रिका टीका वांयी ज्वानी ललाभणु करवाभां आवे छे

द्वीप, समुद्र आदिमां स्वरूपनु वे कथन छे, ते मध्यमंगल छे, कारणु के निमित्त-
शास्त्रमा द्वीपादिकेने परम मंगलरूप कखा छे. कलु पणु छे के—

‘जो जं पसत्थमत्थं पुच्छइ तस्सत्थ संपत्ती’ इत्यादि “दसविहा सव्वे जीवा” इत्यादि
सूत्र अन्तिम मंगलरूप छे, कारणु के समस्त लुवेना परिज्ञानमा कारणुलून डोवाधी तेमां
मांगलिकता छे आ प्रकारे प्रयोजन, मंगल वगेरेनु कथन करीने हुवे सूत्रकार अनुयोगनु
कथन करे छे अनुयोगने लावार्थ नीये प्रमाणे छे—सूत्रोपादान (सूत्रने प्रकलु करवानी क्रिया)
आद सूत्रना अर्थनी साथे वे योग धाय छे, तेनु नाम अनुयोग छे अथवे के सूत्रनु
कथन कर्या आद तेना अर्थनु वे कथन कराय छे तेनु नाम अनुयोग छे अथवा—अनुयोग

मूलम्—इह खलु जिनमयं जिणाणुमयं जिणाणुलोमं जिणप्प-
णीयं जिणप्परुवियं जिणक्खायं जिणाणुचिन्नं जिणप्पणत्तं जिणदेसियं
जिणपसत्थं अणुवीइय तं सहहमाणा तं पत्तियमाणा तं रोयमाणा थेरा
भगवंता जीवाजीवाभिगमणाममज्झयणं पण्णव'सु" ॥ सू० १ ॥

छाया—इह खलु जिनमतम्, जिनानुमतम्, जिनानुलोमम्, जिनप्रणीतम्,
जिनप्ररूपितम्, जिनाख्यातम्, जिनानुचीर्णम्, जिनप्रज्ञप्तम्, जिनदेशितम्, जिनप्रशस्तम्,
अनुविचिन्त्य तत् श्रद्धाणाः तत् प्रतीयमानाः तद्रोचयन्त स्थविरा भगवन्तो जीवा-
जीवाभिगमनामकमध्ययनं प्राज्ञापयन् ॥ सू० १ ॥

‘इह खलु’ इह—एतस्मिन् प्रवचने खलु शब्दोऽवधारणे तथाच—एतस्मिन्नेव जिनप्रवचने
नत्वस्मिन् शाक्यादिप्रवचने, अथवा इह—अस्मिन् मनुष्यलोके खलु शब्दो वाक्यालङ्कारे । ‘जिण-

अविरोधरूप से सूत्र का जो अर्थ के साथ—योग—सम्बन्ध है वह अनुयोग है । इसके विषय
में उपासकदशाङ्गसूत्र की अगारधर्मसजीवनी टीका देखनी चाहिये ।

टीकार्थ—सूत्र में “खलु” यह शब्द अवधारण में या वाक्यालङ्कार में प्रयुक्त हुआ
है । जब अवधारण में प्रयुक्त हुआ इसे माना जायगा—तब ‘इह खलु’ का अर्थ होता है इसी
जिनप्रवचन में, शाक्य आदि के प्रवचन में नहीं, क्योंकि जिनमत तो जिनप्रवचन में ही जिना-
नुमत आदि विशेषणों वाला होगा, अन्य शाक्य आदि प्रवचनों में नहीं । और जब इसे
वाक्यालङ्कार के रूप में प्रयुक्त हुआ माना जायगा—तब “इह खलु” का अर्थ होता है इस
मनुष्यलोक में । मनुष्यलोक मानुषोत्तर पर्वत के पहिले २ आधे पुष्कर द्वीपतक है अतः वहीं
तक यह जिनमत जिनानुमत आदि विशेषणों वाला है । इसके बाहर जो असख्यात द्वीप और

इधे—अविरोध इधे—सूत्रने अर्थनी स.थे जे योग (स.अ.ध) छे, तेनु नाम अनुयोग छे आ
विषयना वधु स्पष्टीकरण भाटे उपासक दशाङ्गसूत्रनी अगार धर्म सजीवनी टीका वांची ज्वी
“इह खलु जिणमयं जिणाणुमयं” धत्यादि—

टीकार्थ—सूत्रमां “खलु” आ पद अवधारणमां अथवा वाक्यालङ्कारमां वपरायु छे
जे तेने अवधारणमां वपरायेलु मानवामां आवे, ते “इह खलु” आ पदने अर्थ आ
जिनप्रवचनमां “ज” मानवे पडशे, शाक्य आदि प्रवचनेने अही अडुणु करवा जेध अ
नहीं, कारण छे जिनमत तो जिनप्रवचनमां ज जिनानुमत आदि विशेषणवाणे डोअ शके
—शाक्य आदि अन्य प्रवचनेमां नहीं अने ज्यारे तेने वाक्यालङ्कारमां वपरायेलु मान-
वामां आवशे, त्यारे तेने अर्थ (“इह खलु” ने अर्थ) “आ मनुष्य लोकमां थशे मनुष्य-
लोक मानुषोत्तर पर्वतथी पुष्कर द्वीप सुधी आवेले छे, तेथी त्यां सुधी ते जिनमत, जिना-
नुमत आदि विशेषणवाणे छे, तेनी अडार जे असंख्यात द्वीपे अने स्वयंभूरमणु पर्य-

मयं' जिनमतम् जिनस्य वर्द्धमानस्वामिनो मतमिति जिनमतम् रागादिशत्रून् जयतीति जिनः, यद्यपि छद्मस्थवीतरागोऽपि भवति जिनस्तथापि छद्मस्थवीतरागस्य तीर्थप्रवर्तकत्वं नास्ति, किन्तु समुत्पन्नकेवलज्ञानस्तीर्थकृत् एव जिनशब्देन व्यवह्रीयते तत्रापि वर्द्धमानस्वामी एवात्र गृह्यते जिनपदेन, तस्य वर्द्धमानस्वामिनो वर्तमानतीर्थाधिपतित्वात् तस्य जिनस्य श्रीवर्द्धमानस्वामिनो मतम् अर्थतो वर्द्धमानस्वामिनैव प्रणीतत्वात् आचारादिदृष्टिवादपर्यन्त द्वादशाङ्ग गणिपिटकमिति ॥ कथंभूतं श्रीवर्द्धमानस्वामिजिनमतम्, तत्राह—'जिणाणुमयं' जिनानुमतम्, जिनाना-विजिनरागादिशत्रूणा तीर्थप्रवर्तकानाम् अतीतानागतवर्तमानानाम् ऋषभपद्मनाभसीमन्धरप्रभृ-

समुद्र स्वयंभूरमणतक है कि जहां तीर्थञ्चों का ही आवास है वहां यह नहीं है। विरोधियों पर विजय पाने वाला मनुष्य जैनसिद्धान्त की आध्यात्मिक दृष्टि में विजयी नहीं माना गया है। किन्तु रागादिक जो आत्मा के अन्तरङ्ग शत्रु है उनपर ही विजयपाने वाला मनुष्य विजयी—जिन—माना गया है। ऐसे जिन यहा वर्धमानस्वामी जो कि अन्तिम तीर्थकर हुए हैं लिये गये हैं। यद्यपि जिन सज्ञा जो छद्मस्थ वीतराग होता है उसमे भी प्रचलित है परन्तु वह तीर्थ का प्रवर्तक नहीं होता है तीर्थ का प्रवर्तक तो केवल ज्ञानशाला आत्मा ही होता है—ऐसी आत्माएँ यहां २४ हुई है। परन्तु उनको यहां ग्रहण न करके केवल एक वर्धमानस्वामी का ही जो ग्रहण किया गया है उसका कारण वर्तमान मे प्रचलित शासन का उनका अधिपति होना है। मत शब्द से आचाराग आदि से लेकर दृष्टिवादतक का जो समस्त द्वादशाङ्गरूप गणिपिटक है वह गृहीत हुआ है क्योंकि अर्थरूप से वर्धमान स्वामी द्वारा ही यह प्रणीत हुआ है। "जिनानुमतम्" आदि जो "जिनप्रशस्तं" तक के पद हैं वे सब इसी जिनमत के विशेषणरूप है। इनमें जिनानुमतपद जिनमत मे ऐसी विशेषता प्रकट करता है कि यह जो

तना समुद्रो छे, तेमा तीर्थञ्चोना न आवासो छे, त्या तेनो समुद्राव नथी. जैन सिद्धातनी आध्यात्मिक दृष्टिञ्चो विरोधीञ्चो पर विजय प्राप्त करनार मनुष्यने विजयी मानवामा आवतो नथी, परंतु आत्माना शत्रुञ्चो रूप रागादिक पर विजय प्राप्त करनार मनुष्यने न विजयी—जिन—मानवामा आवे छे वर्धमान स्वामी के जेञ्चो अन्तिम तीर्थकर थर्ध गया तेमने न अही जेवा जिन मानवामा आव्या छे जे के छद्मस्थ वीतरागमा पणु जिनसज्ञा प्रचलित छे, परन्तु ते तीर्थना प्रवर्तक होना नथी, केवलज्ञानी आत्मा न तीर्थना प्रवर्तक थर्ध शके छे जेवां २४ तीर्थ करे थर्ध गया छे परंतु ते जहां तीर्थ करेने अही अडणु करवामा आवेल नथी, अही तो मात्र वर्धमान स्वामीने न अडणु करवामा आव्या छे, करणु के वर्तमान समयमा प्रचलित शासनना तेञ्चो अधिपति छे "मत" पद वडे आचारागधी लर्धने दृष्टिवाद पर्यन्तनु समस्त द्वादशाङ्ग रूप गणिपिटक अडणु करयुं छे, करणु ते अर्थ रूपे महावीर स्वामी द्वारा न ते प्रणीत थयु छे. 'जिनानुमतम्' थी लर्धने "जिनप्रशस्तं" सुधीना न पदो छे, ते जिनमतमा जेवी विशेषता प्रकट करे छे के वर्धमान स्वामीने

तीनाम् अनुमतम्—आनुकूल्येन संमतम् वस्तुतत्त्वं मोक्षमार्गं प्रति चेपदपि विसंवादाभावादिति जिनानुमतम् । एतावता सर्वेषामेव तीर्थकराणां परस्परमविसंवादिवचनता अभिव्यञ्जितेति ॥ पुनः कथं भूतं जिनमतं तत्राह—‘जिणाणुलोमं’ जिनानुलोमम्—जिनानाम्—अवध्यादिजिनानाम् अनुलोमम्—अनुकूलम् अनुगुणमिति भावः । जिनप्रतिपादितशास्त्राध्ययनादेव तेषाम् अवध्यादि जिनत्वप्राप्तिसंभवात् तथाहि—यथोक्तमिदं जिनमतम् आसेवमाना मुनयोऽवधिजनपर्यवकेवलज्ञानं प्राप्नुवन्त्येवेति ॥ तथा—‘जिनप्रणीयं’ जिनप्रणीतम् जिनेन विजितरागादिशत्रुणा समवाप्तकेवल-

वर्धमानस्वामी का मत है वह समस्त जिनो की प्ररूपणा के ही अनुकूल है । उनकी प्ररूपणा से प्रतिकूलता की थोड़ी सी भी गन्ध इसमें नहीं है क्योंकि जितने भी जिन हुए हैं, होंगे और हैं वे सब सिद्धान्त की ऐसी ही प्ररूपणा करते हैं । अतः भूतकाल में ऋषभ आदि, अनागत काल में पद्मनाभ आदि और वर्तमान में विदेहक्षेत्रस्थ सीमंधर आदि जितने भी जिन हुए हैं, हैं और होंगे उन सबकी प्ररूपणा के ही अनुरूप यह जिनमत है । क्योंकि मोक्षमार्ग की प्ररूपणा के प्रति किसी के भी—विसंवाद—मतभेद नहीं है अतः इस विशेषण से समस्त तीर्थकरों में परस्पर—अविसंवादि वचनता अभिव्यञ्जित हुई है । “जिनानुलोमम्” यह पद जिनमतरूप अपने विशेष्य में यह बात प्रकट करता है कि जितने भी अवधिज्ञानवाले आदि जिन हुए हैं उनके लिये यह जिनमत बहुत ही अधिक उपकारक हुआ है—क्योंकि इसी जिनप्रतिपादितशास्त्र के अध्ययन से ही उनमें अवधिजिन, मनः पर्यवजिन इत्यादि जिनपने की प्राप्ति संभवित हुई है । यह तो निश्चित बात है कि यथोक्त रूप से इस जिनमत का आसेवन करने वाले मुनिजन अवधि, मनःपर्यय और केवलज्ञान प्राप्त कर लेते हैं । “जिनप्रणीतं” पद

आ जे मत छे ते समस्त जिनोनी प्ररूपणाने अनुकूल छे तेभना प्ररूपणा अने वर्धमान स्वामीनी प्ररूपणामा बिलकुल प्रतिकूलता (विरोधाभास) नथी, कारणु के जेटला जिन थय गया छे, अने थवाना छे, ते सौ सिद्धांतनी आ प्रकारनी प्ररूपणा न करता हुता, करे छे अने करशे भूतकालमां ऋषभ आदि जे तीर्थ करे थया छे, लविष्यमां पद्मनाभ आदि जे तीर्थ करे थवाना छे अने वर्तमान समये विदेह क्षेत्रमां सीमंधर आदि जे तीर्थ करे भिराजे छे, ते सौनी प्ररूपणाने अनुकूल न आ जिनमत छे, कारणु के मोक्षमार्गनी प्ररूपणाना विषयमां तेभनी वच्ये के छे पणु प्रकारने विसंवाद मतभेद नथी आ विशेषणना प्रयोग द्वारा समस्त तीर्थ करेनी प्ररूपणामां अविसंवादिता व्यक्त करवामां आवी छे, “जिनानुलोमम्” आ पद जिनमत रूप पोताना विशेष्यमां जे विशेषता प्रकट करे छे के अवधिज्ञान आदिथी युक्त जेटला जिन थया छे, तेभने भाटे आ जिनमत धरु जे उपकारक निवडये छे, कारणु के आ जिनप्रतिपादित शास्त्रना अध्ययनने लीधे न तेआ अवधिजिन, मन पर्यवजिन आदि जिनपणुनी प्राप्ति करी शक्या हुता जे वात तो निश्चित न छे के शास्त्रमां कथा अनुसार जिनमतनु सेवन करनार मुनिजने अवधि अने केवलज्ञान प्राप्त करी शके छे.

ज्ञानेन भगवता श्रीवर्द्धमानस्वामिना प्रणीतं सकलार्थसंग्राहकमातृकापदत्रयप्रणयनात् जिन प्रणीतमिति कथ्यते—स खलु वर्द्धमानस्वामी केवलज्ञानप्राप्यनन्तरम् आदावेव बीजबुद्धि-त्वादिगुणपरिकलितान् गौतमादिगणधरान् प्रति एतन्मात्रिकापदत्रयं कथितवान् ॥ 'उप्पन्नेइ वा विगमेइ वा धुवेइ वा' एतत्पदत्रयं बीजरूपेण तीर्थकरमुखात् आसाध विनयमूलद्रव्यार्थिक-पर्यायार्थिकस्कन्धपञ्चमहाव्रतशाखास्याद्वादप्रतिशाखा द्वादशभावनापत्रकेवलज्ञानपुष्पमोक्षफल-सन्नद्धपादपमिव अमुं द्वादशाङ्गं विरचितवन्तो गौतमादयो गणधराः । ततो भवन्त्ये वैतत् जिनमतं जिनप्रणीतमिति । जिनप्रणीतत्वकथनात् आगममात्रस्य सूत्ररूपेण पौरु-षेयत्वमभिव्यञ्जितम् सूत्रस्याक्षरविन्यासरूपत्वेन वचनानाञ्च पुरुषव्यापारमन्तरेण उच्चारणा-सभवात्, नहि पुरुषव्यापारमनादृत्य कुत्रापि शब्द उपलभ्यते । आगमानां सूत्ररूपतः पौरु-षेयत्वप्रतिपादनेन आगमापौरुषेयवादिना मीमांसकानां मतं निरस्तं भवति इति । यथाऽस्माक-

यह प्रकट करता है कि रागादि शत्रुओ को जब श्रीवर्द्धमान स्वामी ने जीत लिया—तब केवल-ज्ञान की उन्हे प्राप्ति हुई और उससे उन्होंने सकलार्थ संग्राहक तीन मातृकापदों का प्रणयन किया अर्थात् वर्द्धमान स्वामी ने केवलज्ञान प्राप्ति के अनन्तर ही सर्वप्रथम बीजबुद्धि आदि रूप गुणों से युक्त गौतमादि गणधरों के प्रति इस तीन मातृकापदों का कथन किया—उप्पन्नेइ वा, विगमेइ वा, धुवेइ वा” इन तीन मातृकापदों को बीजरूप से तीर्थकर के मुख से प्राप्त करके उनके गौतमादि गणधरों ने द्रव्यार्थिक पर्यायार्थिकनयरूप स्कन्धवाले, पांच महाव्रतरूप शाखाओं एवं स्याद्वादरूप प्रतिशाखाओं वाले, द्वादशभावनाओं रूप पत्रों वाले, केवलज्ञान-रूप पुष्पवाले और मोक्षरूप पके हुए फल वाले वृक्ष के जैसे इस द्वादशाङ्ग की रचना की अतः यह जिनमत इस प्रकार से जिनप्रणीत विशेषण से विशिष्ट प्रकट किया गया है । इस कथन से जो आगमों को—वेदों को अपौरुषेय मानते हैं ऐसे मीमांसकों की मान्यता का

‘जिनप्रणीतं’ आ विशेषण्ये वात प्रकट करे छे के—त्यारे वर्द्धमान स्वामीये रागा-दिक् शत्रुओने जती लीधा, त्यारे ज तेमने केवणजाननी प्राप्ति थछ, अने त्यारे ज तेमणे सकलार्थ संग्राहक त्रय मातृकापदोनु कथन क्युं अरेले के वर्द्धमान स्वामीने केव-णजाननी प्राप्ति थछ, त्यार भाद तेमणे गौतमादि गणधरोनी समीपे भीज बुद्धि आदि रूप गुणोथी युक्त आ त्रय मातृकापदोनु कथन क्युं “उप्पन्नेइ वा विगमेइ वा धुवेइ वा” आ त्रय मातृकापदोने भीज रूपे तीर्थकरना मुणे श्रवण्ये धीने, गौतमादि गणधरोये तेमने द्रव्यार्थिक पर्यायार्थिक नय रूप स्कन्ध(धड)वाणा, पांच महाव्रतरूप शाखाओ अने स्याद्वादरूप उपशाखाओ वाणा, आर भावनाओ रूप पणो वाणा, केवणजान रूप पुष्पवाणा अने मोक्षरूप पकव इणवाणा वृक्ष जेवा आ द्वादशाङ्गनी रचना करी, आ प्रकारे आ जिनमतने जे जिनप्रणीत विशेषण्ये लगाएथु छे, ते योग्य ज छे आगमोने-वेदोने जे मीमांसको अपौरुषेय, माने छे, तेमनी मान्यतानु पण्ये आ कथन

મેત્પ્રકરણમ્ અવિજ્ઞાતાર્થકં તથૈવ તત્ત્વતઃ સાક્ષાત્સર્વજ્ઞાદપિ એત્પ્રકરણમ્ય શ્રવણે સર્વજ્ઞવિવ-
ક્ષાયા અપ્રત્યક્ષત્વેન ગ્રહણાભાવે વિવક્ષિતશબ્દાર્થપ્રત્યયાભાવાત્ કેવલં મ્લેચ્છવાગ્વત્ આચાર્યો
કાર્થસ્ય અનુવાદમાત્રમેવૈતત્, તદુક્તમ્- આચાર્યાભિપ્રાયમજ્ઞાત્વા મ્લેચ્છવાગ્યોગતુલ્યતા ।
સર્વજ્ઞાદપિ હિ શ્રોતુસ્તદભ્યસ્યાર્થદર્શને” ઇતીમાં શઙ્કામપનેતુમાહ-‘જિગ્ણપ્પરૂવિચં’ જિનપ્રરૂ-
પિતમ્ જિનેન ભગવતા શ્રીવર્ધ્વમાનસ્વામિના શ્રોતુ યથા તત્ત્વાર્થાધિગમો ભવેત્ તથા સયમ્ક

નિરસન હો જાતા હૈ । ક્યોકિ આગમ માત્ર સૂત્રરૂપ હોતે હૈ । ઇસસે ડનમે પૌરુષેયતા કી હી
અભિવ્યક્તિ હોતી હૈ । અપૌરુષેયતા કી નહીં, સૂત્ર અક્ષર વિન્યાસ રૂપ હોતા હૈ ઓર વચનો કા
પુરુષવ્યાપાર કે વિના ઉચ્ચારણ હોના અસભવ હૈ । પુરુષવ્યાપાર કી પરવાહ ન કરકે કહીં
પર મી ભાષાત્મક શબ્દ ઉપલબ્ધ નહીં હોતા હૈ । ઇસ પ્રકાર આગમો મેં સૂત્રરૂપ હોને કે કારણ
પૌરુષેયતા હી આતી હૈ । યહી પ્રતિપાદન જિન પ્રણીતવિશેષણદ્વારા યહાં સમર્થિત હુવા હૈ ।
“જિગ્ણપ્પરૂવિચં” પદ ઇસ શંકા કા નિરસન કરતા હૈ જો કિસી ને ઇસ પ્રકાર સે કી હૈ—
“જિસ પ્રકાર યહ પ્રકરણ હમેં અવિજ્ઞાત અર્થ વાલા હૈ ડસો પ્રકાર સાક્ષાત્ સર્વજ્ઞ સે મી
ઇસ પ્રકાર કે” સુનને પર યહ અવિજ્ઞાત અર્થ વાલા હી બના રહેગા । ક્યોકિ અપ્રત્યક્ષ હોને
સે સર્વજ્ઞ કી વિવક્ષા કા ગ્રહણ તો હોતા નહીં હૈ । ઇસી સ્થિતિ મેં ડસ વિવક્ષા કે વિષયમૂત
શબ્દ કે અર્થ મેં પ્રત્યય-વિશ્વાસ જમેગા નહીં અતઃ યહ આચાર્યોક્ત અર્થ કા અનુવાદ માત્ર
હી માનને મેં આવેગા, જિનપ્રરૂપિત પદ સે ઇસ શંકા કા નિવારણ હો જાતા હૈ ક્યોકિ શ્રી
વર્ધ્વમાનસ્વામી ને ઇસ પ્રકરણ કો ઇસ રૂપ સે પ્રરૂપિત કિયા હૈ કિ જિસસે શ્રોતા કો તત્ત્વાર્થ

દ્વારા અડન થઈ જાય છે, કારણકે આગમ માત્ર સૂત્રરૂપ જ હોય છે, તેથી તેમાં પૌરુષેય-
તાની જ અભિવ્યક્તિ થાય છે, અપૌરુષેયતાની નહીં. સૂત્ર અક્ષરવિન્યાસ રૂપ હોય છે અને
પુરુષવ્યાપાર વિના વચનોનું ઉચ્ચારણ થવું તે અસંભવિત છે પુરુષવ્યાપાર વિના ભાષાત્મક
શબ્દની ઉત્પત્તિ જ સંભવી શકતી નથી આ રીતે આગમો સૂત્રરૂપ હોવાને કારણે તેમનામાં
પૌરુષેયતા જ રહેલી છે, એજ વાતનું જિનપ્રણીત વિશેષણ વડે પ્રતિપાદન થઈ જાય છે

“જિગ્ણપ્પરૂવિચં” આ પદ નીચે દર્શાવેલી શકાનું નિરાકરણ કરે છે—“જમ આ પ્રક-
રણ આપણા માટે અવિજ્ઞાત અર્થવાળું છે, એજ પ્રમાણે સાક્ષાત્ સર્વજ્ઞની સમીપે સાંભળવા
છતાં પણ તે અવિજ્ઞાત અર્થવાળું જ રહેશે, કારણ કે જે વસ્તુ અપ્રત્યક્ષ હોય છે તેનું સર્વજ્ઞ
દ્વારા વર્ણન કરવામા આવે તો પણ ગ્રહણ થઈ શકતું નથી. એવી પરિસ્થિતિમાં તે વિવક્ષાના
વિષય રૂપ શબ્દના અર્થમાં પ્રત્યય-વિશ્વાસ જ જામશે નહીં, તેથી તેને આચાર્યોક્ત અર્થનો
માત્ર અનુવાદ જ માનવમાં આવશે” જિનપ્રરૂપિત વિશેષણના પ્રયોગ વડે આ શકાનું નિવા-
રણ થઈ જાય છે, કારણ કે શ્રી વર્ધ્વમાન મહાવીર સ્વામીએ આ પ્રકરણની એવી રીતે પ્રરૂ-
પણા કરી છે કે શ્રોતાઓને તત્ત્વાર્થનો ઓધ ઘણી સારી રીતે થઈ જાય છે, આ કથનનો

प्रणयनक्रियानिर्वर्तनेन प्ररूपितं-प्ररूपणं कृतम् अयं भावः—यद्यपि परकीयविवक्षाया अप्रत्यक्षत्वात् श्रोता भगवतो विवक्षां वस्तुतो न जानाति प्रत्यक्षतः, तथापि अनादिरय शब्दो व्यवहार साक्षाद्विवक्षाग्रहणमन्तरेणापि अनुमानादिना वक्तुर्विवक्षां ज्ञात्वा सङ्केतसहकारेण भवत्येव शब्दादर्थवग्रहः, वालादीनां शब्दादर्थविगमदर्शनात् अन्यथा—शब्दव्यवहार एव समुच्छिद्येत अनेकार्थका अपि शब्दाः सैन्धवादिका भगवतैव सकेतिताः प्रकरणादिनाऽवधृततात्पर्याः तं त नियतमर्थं प्रतिपादयन्ति ततोऽनेकार्थशब्दश्रवणेऽपि भवत्येव यथावस्थितार्थाविगमः, ततो गणधराणां साक्षात् तदितराणां चाचार्याणां तु परम्परया भवत्येव यथावस्थितार्थाविगम इति नेदं

का अच्छे रूप से अधिगम हो जावे, तात्पर्य यह है—यद्यपि परकीय विवक्षा अप्रत्यक्ष होती है इससे श्रोता भगवान् की विवक्षा को वस्तुतः प्रत्यक्ष से नहीं जानता है फिर भी यह शब्द व्यवहार अनादि है अतः साक्षात् विवक्षा के ग्रहण किये विना भी अनुमान आदि द्वारा वक्ता की विवक्षा जान ली जाती है। विवक्षा को जानकर फिर सङ्केत की सहायता से श्रोता को शब्द से अर्थ का अवगमन हो ही जाता है। यदि ऐसा न हो तो फिर शब्द व्यवहार ही ध्वस्त हो जायगा परन्तु ऐसा तो नहीं है। बालकों को भी शब्द से अर्थ का अवगम होता हुआ देखने में आता है। जहाँ सैन्धवादिक जैसे अनेक अर्थवाले शब्द प्रयुक्त होते हैं, वे भी भगवान् के द्वारा ही सकेतित होते हुए प्रकरण आदि के वश से अपने अर्थ को निश्चित कराने वाले होते हैं। इसीलिये वे नियत अर्थ का प्रतिपादन करते हैं। इस प्रकार अनेक अर्थवाले शब्द के सुनने पर भी श्रोता को यथावस्थित अर्थ का अवगम होता है। अतः यह मानना चाहिये कि गणधरों को यथावस्थित अर्थ का अवगम साक्षात् होता है और इनसे भिन्न आचार्यों को परम्परा से यथावस्थित अर्थ का अवगम होता है। इसलिये यह प्रकरण अवि-

भावार्थं ये छे डे—ने डे परकीय विवक्षा अप्रत्यक्ष होय छे अने तेथी श्रोता भगवान् की विवक्षाने वास्तविक रूपे प्रत्यक्ष अनुभव करी शकता नथी, छता पणु आ शब्द व्यवहार अनादि छे, तेथी साक्षात् विवक्षाने अहणु करी विना पणु अनुमान आदि, द्वारा वक्तानी विवक्षा नली शकय छे विवक्षाने नलीने सङ्केतनी सहायताथी श्रोताने शब्द द्वारा अर्थने। अथ यथं नय छे ने अेषु' अन्तु न होय तो शब्दव्यवहार न नष्ट यथं नय परन्तु अेषु अन्तु नथी। आलोकमा पणु शब्द वडे अर्थने। अथ धतो जेवामा आवे छे "सैन्धव" आदि अनेक अर्थवाणा शब्दने प्रयोग न्यां करवामां आव्यो होय, न्यां पणु भगवान् द्वारा न सङ्केतित धाय त्तारे प्रकृत्य आदिने आधारे ते शब्दने अर्थपणु निश्चित यथं नय छे तेथी तेयो नियत अर्थनु' प्रतिपादन करे छे आ गीते अनेक अर्थवाणा शब्द साक्षात् अना पणु श्रोता तेना भाषा अर्थने समष्ट नय छे तेथी अे वातने। स्वीकार करवे। पणु छे गणधराने यथावस्थित (साक्षात्, नियत) अर्थने साक्षात् अवगम (अधि) धाय छे, पणु तेभना करता भिन्न अेषा आचार्योंने परम्परा द्वारा यथावस्थित अर्थने अधि धाय छे, तेथी आ

પ્રકરણમવિજ્ઞાતાર્થકમિતિ । અન્યેતુ એવં કથયન્તિ યત્ તીર્થકરો હિ ભગવાન્ ન પ્રવચનાર્થ પ્રયાસં કરોતિ કિન્તુ તીર્થકૃતાં પુણ્યપ્રભાવાદેવ શ્રોતૃણાં પ્રતિભાસો જાયતે યથા—ભગવતેદં તત્ત્વમિત્થં પ્રતિપાદિતમિતિ । તદુક્તમ્—

તદાધિપત્યાદાભાસઃ, સત્વાનામુપજાયતે

સ્વયં તુ યત્નરહિત ષ્ચિન્તામણિરિવ સ્થિતઃ ॥૧॥

एतन्मतनिरासार्थमाह—‘जिणक्खाय’ जिनाख्यातम्- जिनेन भगवता वर्द्धमानस्वामिना प्रकृष्टतरपुण्यविपाकोदयत स्तथा व्यापारयोगेनाख्यातं कथितमिति जिनाख्यातम् । ततः सफलमेव इदं जिनाख्यातमित्यावेदयन्नाह ‘जिणाणुचिण्णं’ जिनानुचीर्णम् अत्र जिनाः हिताप्रतिपातियोगसिद्धाः ‘तओ जिणा पणत्ता, तं जहा-ओहिनाणजिणा-मणपज्जवनाण जिणा, केवलनाणजिणा’ इति स्थानाङ्गसूत्रवचनात् जिनशब्देनात्र गणधरा गृहीताः । तदय-

જ્ઞાત અર્થવાલા નહીં હૈ । કોઈ ૨ ઇસ વિષય મેં ઇસા કહતે હૈ—કિ તીર્થકર ભગવાન્ પ્રવચન કે લિયે પ્રયાસ નહીં કરતે હૈ, કિન્તુ તીર્થકરો કે પુણ્યપ્રભાવ સે હી શ્રોતાજનો કો પ્રતિભાસ હોતા હૈ । તદુક્તમ્—‘તદાધિપત્યાદાભાસઃ’ ઇત્યાદિ । સો ઇસા કહના મી ઠીક નહીં હૈ ક્યોં કિ “જિણક્ખાયં” પદ યહ પ્રકટ કરતા હૈં કિ ભગવાન્ વર્દ્ધમાનસ્વામી ને હી પ્રકૃષ્ટતર પુણ્ય વિપાક કે ઉદય સે—તીર્થકર નામકર્મ કી પ્રકૃતિ કે ઉદય સે—હી યહ પ્રકરણ સ્વય અર્થતઃ કહા હૈ ।

इस ‘जिनाख्यात’ विशेषणको सफल प्रकट करनेके लिये सूत्रकारने ‘जिणाणुचिण्णं’ यह विशेषण कहा है । जिन तीन प्रकार के कहे गये हैं जैसे—‘तओ जिणा पणत्ता तं जहा-ओहि नाणजिणा, मणपज्जवनाणजिणा, केवलनाणजिणा’ ऐसा स्थानांगसूत्र में कहा है । एक अवधिज्ञानीजिन, दूसरे मनः पर्ययज्ञानीजिन, और तीसरे केवलज्ञानीजिन, यहां जिन शब्द से केवल

પ્રકરણ અવિજ્ઞાત અર્થવાળું નથી. કોઈ કોઈ શાસ્ત્રકારો આ વિષયમાં એવું પણ કહે છે કે—તીર્થકર ભગવાન્ પ્રવચનને માટે પ્રયાસ કરતા નથી, પરન્તુ તીર્થકરોના પુણ્યપ્રભાવથી જ શ્રોતાઓને એવો પ્રતિભાસ થાય છે. કહ્યું પણ છે કે—

“તદાધિપત્યાદાભાસઃ” ઇત્યાદિ—પરતુ એ માન્યતા પણ ઉચિત નથી, કારણ કે—“જિણક્ખાયં” આ પદ એ વાત પ્રકટ કરે છે કે ભગવાન વર્દ્ધમાન સ્વામીએ જ પ્રકૃષ્ટતર પુણ્યવિપાકના ઉદયથી—તીર્થકર નામકર્મની પ્રકૃતિના ઉદયથી—જ આ પ્રકરણના અર્થનું બીતે જ પ્રતિપાદન કર્યું છે.

આ “જિનાખ્યાત” વિશેષણની સાર્થકતા માટે સૂત્રકારે “જિણાણુચિણ્ણં” વિશેષણનો પ્રયોગ કર્યો છે જિન ત્રણ પ્રકારના કહ્યા છે સ્થાનાંગસૂત્રમાં પણ કહ્યું છે કે—“તઓ જિણા પણત્તા—તજહા—ઓહિનાણજિણા, મણપજ્જવનાણજિણા કેવલનાણજિણા ’

જિન ત્રણ પ્રકારના છે:—

(૧) અવધિજ્ઞાની જિન, (૨) મન, પર્યયજ્ઞાની જિન અને (૩) કેવળજ્ઞાની જિન અહીં જિન પદ દ્વારા માત્ર ગણધરોને જ પ્રકૃષ્ટ કરવામાં આવેલ છે, કારણ કે ગણધરોમાં મનઃ પર્યય-

मर्थः—जिनैर्हिंताप्रतिपातियोगसिद्धैर्गणधरैरनुचीर्णं सम्यक् तदर्थावगमेनाऽसगशक्तिगर्भिता निवर्तक-
समभावप्राप्त्या समाधिरूपेण परिणमितमिति जिनानुचीर्णम् ॥ अथवा—जिनानुचीर्णमिति, जिनै-
रतीतकालिकैरनन्तैः सामान्यकेवल्यादिभिरनुचीर्णम्—आसेवितम् तदनुसेवनादेव तेषां जिनत्वप्राप्तेः ॥
अतएव तादृगसमाधिभावतः सप्राप्तातिशयविशेषप्रभावेण गणधराणां तादृशी सूत्रकरणशक्तिर्भवतीति
दर्शयन्नाह—जिणप्पणत्तं' जिनप्रज्ञप्तम्, जिनैर्हिंताप्रतिपातियोगिभिर्गणधरैः प्रज्ञप्तम् स्वैतरजीवा-
नुग्रहाय सूत्ररूपेण आचाराद्यङ्गोपाङ्गादिभेदेन रचितमिति जिनप्रज्ञप्तम् तदुक्तम्—

गणधरों का ही ग्रहण किया गया है। क्योंकि गणधरो के मनः पर्ययज्ञान होता है, अतः ये मनःपर्ययज्ञानी जिन कहलाते हैं। ये गणधर हित से अप्रतिपातियोग से सिद्ध होते हैं। अर्थात् ऐसे योग से ये सिद्ध होते हैं जो इन्हे हित से प्रनिपात कराने वाला—पीछे हटाने वाला—कोई नहीं होता है। उनके द्वारा यह जिनमत समाधिरूप से परिणमित हुआ है यह समाधि उन्हें समभाव की प्राप्ति से प्राप्त होती है। समभाव की प्राप्ति उन्हें जिनमत के यथार्थज्ञान से प्राप्त असगशक्ति की प्राप्ति से होती है। अतः इससे वह समभाव उनकी आत्मा से फिर कभी छूटता नहीं है। अथवा—जिनानुचीर्ण शब्द का ऐसा भी अर्थ होता है कि अतीतकाल में जितने भी सामान्यकेवली आदि जिन हो चुके हैं उनके द्वारा यह जिनमत आसेविन हुआ है। क्योंकि इसी के अनुसेवन से ही उन्हें जिनत्व की प्राप्ति हुई है। अतएव ऐसे समाधिभाव से सप्राप्त अतिशय विशेष के प्रभाव द्वारा गणधरो में ऐसी सूत्र करने की शक्ति आ जाती है कि जिससे वे 'जिणप्पणत्तं' अपने से इतर जीवों के अनुग्रह के लिये सूत्ररूप से—आचार आदि अङ्गोपाङ्ग आदि के भेद से इस जिनमत की रचना करते हैं।

ज्ञानने। सद्भाव डोय छे. आ गणधरो जेवा योगधी सिद्ध थाय छे के जे योग तेमने
द्वितना भागमां कही पणु पाछे उकावतो नथी आ प्रज्ञाना द्वितना भागमां ज दृढ नभनाग
योगने अप्रतिपातियोग कडे छे तेमना द्वाग आ जिनमत समाधि रूपे परिष्कृत थयो
छे समभावनी प्राप्ति थवाने लीये आ समाधि तेमने प्राप्त थाय छे जिनमतना यथार्थ
ज्ञान द्वारा प्राप्त थयेव असगशक्ति द्वारा तेमने आ समभावनी प्राप्ति थाय छे, तेधी आ
समभाव तेमना आत्माभाधी कही पणु नीकगी नतो नथी अथवा "जिनानुचीर्णम्" पदने आ
प्रकारने अर्थपणु धरि शके छे— भूतज्ञानम् जेटला सामान्य देवणी आदि जिन थयो छे
तेमना द्वारा आ जिनमतनु सेवन थयो छे, अने तेना आसेवनने लीये ज तेमने जिनत्वनी
प्राप्ति करेली छे तेधी जेवा समाधिलावधी संपन्न अतिशय विशेषना प्रभाव द्वारा गणध-
रोमां पणु सूत्र रचवानी जेवी गति आवी जाय छे के जेधी तेजो "जिणप्पणत्तं" अन्य
लये पर अनुग्रह करवाने भाटे सूत्र रूपे—आचाराज आदि अङ्गोपाङ्ग रूपे—जिनमत

‘અત્યં માસઙ્ અરિહા સુત્તં ગંથંતિ ગણહરા નિઝણા’ ઇત્યાદિ, અર્થં માષતે અર્હન્ સૂત્રં પ્રઘનન્તિ ગણધરા નિપુણા ઇતિચ્છાયા । ઇદં ચ શાસ્ત્રં હિતપ્રવૃત્તાદિરૂપેભ્યો જિનેભ્ય એવ કથનીયં તેષામેવ સમ્યગ્ વિનેયયોગભાવતો હિતાપ્રતિઘાતકરણાત્ એતદેવ દર્શયન્નાહ—

‘જિણદેસિયં’ જિનદેશિતમ્, અત્ર જિનાહિતપ્રવૃત્તગોત્રવિશુદ્ધોપાયાભિમુખાપાયવિમુખાદયઃ શુશ્રૂષાશ્રવણેચ્છાસપ્ના સ્તે જમ્બૂસ્વામ્યાદયઃ પરિગૃહ્યન્તે તેભ્યો જિનેભ્યો હિતપ્રવૃત્તાદિરૂપેભ્યઃ શ્રમણેચ્છાશુશ્રૂષાદિભિવ્યક્તભાવેભ્યો દેશિતં—કથિતં ગણધરૈરિતિ જિનદેશિતમ્ ।

કહા મી હૈ—‘અત્યં માસઙ્ અરિહા, સુત્તં ગંથંતિ ગણહરા નિઝણા’ ઇત્યાદિ । ‘જિનદે-સિયં’ યહ વિશેષણ ઇસ જિનમત મે યહ વિશેષતા પ્રકટ કરતા હૈ કિ યહ શાસ્ત્ર હિત મેં પ્રવૃત્ત હો ચુકે જિવોં કે લિયે—જમ્બૂસ્વામી આદિકોં કે લિયે—હી કથનીય—કહને યોગ્ય હૈ । ક્યોકિ ઉન્હોને હી અચ્છે પ્રકાર સે વિનેયયોગ કે ભાવ સે હિત કે વિઘાત કરને વાલે વિવાદો કા-અનિષ્ઠોં કા-નિવારણ કિયા હૈ । અર્થાત્—આત્મહિત કરને મેં જિતને મી વાઘક થે ઉન સબકા અપના હિત કરકે ઉન્હોને નિરસન કિયા હૈ, અતઃ સચ્ચે રૂપ મેં જિનમત કે પ્રતિ વિનેયયોગ એસે હી જિનરૂપ જીવો સે સાધિત હુઆ હૈ અર્થાત્ ગણધરો ને યહ જિનમત ઉન્હીં જમ્બૂસ્વામી આદિ જિવો કે લિયે ઉપદિષ્ટ કિયા હૈ કિ જિનકે ભાવ ઇસકે સુનતે કી ઇચ્છા સે એવં ગુરુ આદિકો કી શુશ્રૂષા સે ઇસકે પ્રતિ વ્યક્ત થે ઓર ઇમી કારણ જો અપને હિત કરને આદિ મેં લગે એવં વંશ-પરમ્પરા સે વિશુદ્ધ ઉપાયોં કી ઓર જો અભિમુખ રહે ઓર અપાય અનર્થરૂપ અનિષ્ઠો સે વિમુક્ષ હુણ ।

પ્રદર્શક શાસ્ત્રોની રચના કરે છે કહ્યુ પણ છે કે—“અત્યં માસઙ્ અરિહા, સુત્તં ગંથંતિ ગણહરા નિઝણા” ઇત્યાદિ “જિણદેસિયં” આ વિશેષણ જિનમતમાં એવી વિશેષતા પ્રકટ કરે છે કે—આ શાસ્ત્ર હિતમાં પ્રવૃત્તિ થઈ ચુકેલા જિનેને માટે જ-જમ્બૂસ્વામી આદિને માટે જ કહેવા યોગ્ય છે, કારણ કે તેમણે જ સારી રીતે, વિનેયયોગના ભાવ સહિત હિતને વિઘાત કરનારા વિવાદોનું-અનિષ્ઠોનું-નિવારણ કર્યું છે એટલે કે આત્મહિત કરવાની આડે ને ને વિઘાતક અનિષ્ઠો હતા, તેમનું નિવારણ કરીને તેમણે આત્મહિતની સાધના કરી હતી એટલે કે એવાં જ જિનરૂપ છોએ જિનમત પ્રત્યે વિનેયયોગ સાચા અર્થમાં સાધેા હતા એટલે કે જલ્પધરોએ જમ્બૂસ્વામી આદિ એવી વ્યક્તિઓની પાસે આ જિન-મતનું કથન કર્યું હતું કે જેઓ ગુરુ આદિની શુશ્રૂષા કરતા થતા આ જિનમતનું શ્રવણ કરવાને અત્યંત ઉન્મટ ઈચ્છાથી યુક્ત હતા અને આ પ્રકારે પોતાનું આત્મહિત સાધવાને તત્પર થયેલા તેઓ અદા વિશુદ્ધ ઉપાયોમા પ્રવૃત્ત રહેતા હતા અને અપાયોથી (અનર્થ રૂપ અનિષ્ઠોથી) દૂર રહેતા હતા

ननु यदीदं प्रकरण स्वभावत एवातिसुन्दरं तदा यथा जिनेभ्य उपदिश्यते तथा अजि-
नेभ्यः कथं नोपदिश्यते इति चेत् तत्राह—अजिनानां स्वतोऽभद्रतयाऽनर्थोपनिपातसभवात्,
दृष्टश्च स्वतः सुन्दरमपि वस्तु पात्रासुन्दरतया असुन्दरं भवति यथा रविकिरणाद्युल्लकादिताम-
सजन्तूनाम् अनर्थयैव भवति तदुक्तम्—

पयः पानं भुजङ्गानां केवलं विपवर्द्धनम् ।

उपदेशो हि मूर्खाणां प्रकोपाय न शान्तये ॥ इति ॥

एतस्यैवार्थस्य दर्शनायाह—‘जिणप्पसत्थं’ जिनप्रशस्तम्, जिनानां गोत्रविशुद्धोपाया-
भिमुखापायविमुखहितप्रवृत्तादिभेदभिन्नानां प्रशस्तम्—उचितसेवनया हितम् इति जिनप्रश-

शंका—जब यह प्रकरण स्वभाव से ही अतिसुन्दर है तो फिर यह जिनों के लिये
क्यों उपदिष्ट हुआ है अजिनों के लिये क्यों नहीं ?

उत्तर—अजिनों के लिये यह इस कारण से उपदिष्ट नहीं हुआ है कि वे स्वतः
अभद्र होते हैं इससे उनके द्वारा अनर्थों का उपपात होना यहा संभवित हो सकता है ।
देखो—जो वस्तु स्वतः सुन्दर होती है वही वस्तु पात्र के दोष से—उसकी असुन्दरता से—
असुन्दर बन जाती है जैसे—उल्लकादि तामस जन्तुओं को रविकिरण आदि—अनर्थ के लिये
ही होती है । तदुक्तम्—‘पयः पानं भुजङ्गानां’ इत्यादि दूध जैसी सुन्दर वस्तु सांप के
द्वारा पी ली जाने पर वह उममें विपरूप से ही परिणत होती है । इसी प्रकार से दिया
गया उपदेश भी मूर्खों में अनर्थरूप से प्रकोप आदि रूप से—परिणति का कारण बन
जाता है । इसी प्रकार कान में गये हुए जल के जैसा गुर्वादिक का उपदेश अभद्र के
लिये अशान्ति का कारण बन जाता है । इसी बात की पुष्टि के लिये ‘जिणप्पसत्थं’ यह

शंका—आ प्रकरण स्वभावविक्रितीते न अति सुंदर होवा छतां पणु शा माटे जिनेने
उपदिष्ट करायुं छे, अजिनेने शा माटे उपदिष्ट करायु नथी ?

उत्तर—अजिनेने अनुलक्षीने आ प्रकरण उपदिष्ट करायु नथी कारणु छे तेजो स्वभा-
वतः अलद्र होय छे, तेही तेमना द्वाग अही उपपात धवाने अलव न्हे छे अेषुं जेवाभां
आवे छे छे स्वाभाविकिरीते न सुंदर होय अेवी वस्तु पणु पत्रना हेपयी तेनी असुंदर-
ताथी असुंदर अनी जाय छे जेम के धुवठ आदि तामस न तुज्जेने अर्थना डिण्णे लालने
अद्वे हानि न करे छे.

“पय पान भुजङ्गानां” इत्यादि—दूध जेवी सुंदर वस्तु सांपने विपदाववाभा आवे
ते तेने लीधे तेना विपती न वृद्धि धाय छे आ इति अथेऽप्य पात्र द्वारा सेवन धवाने
कारणे दूध जेवी सुंदर वस्तुतु पणु विपभा पण्डुमन दर्श जाय छे. अेज प्रमाणे अथेऽप्य
पात्रने—मूर्ख ननेने—ने उपदेश देवभा आवे, ते ते अनर्थ अे—प्रकोप आदि अे—पणि-
एने से जेम अनन्ता पेसी गयेतु नण पीडाधारी पर्य पटे छे, अेज प्रमाणे अजिनेने माटे
पणु अुर आदिने उपदेश अशान्तिनु कारणु अनी जाय छे अेज अनन्ता समर्थन माटे

સ્તમ્ । નીરૂજપધ્યાન્નવત્ एतादृशजिनमतम् जिनप्रवचनम् 'अणुव्वीइय' अनुविचिन्त्य औत्पत्तिकी-
 पारिणामिक्यादिबुद्ध्या विचिन्त्य-पर्यालोच्य 'तं' तत् जिनमतम् 'सद्दहमाणा' श्रद्धधानाः-जिन-
 मते श्रद्धां कुर्वन्तः । यद्यपि कालवैषम्यात् मेधादिगुणहीनाः प्राणिनः तथापि स्वल्पमपि अधि-
 गतं माषपरिमितचिन्तामणिवत् कल्पवृक्षाङ्कुरवद्वा अनिष्टं विनाश्य स्वर्गापवर्गसुखप्राप्तये
 भवतीत्यार्द्रचित्ततया मन्यमाना इति भावः । तथा-'तं' तत् जिनमतमेव 'पत्तियमाणा' प्रीयमाणाः
 असङ्गप्रीत्या विश्वासं कुर्वाणाः अथवा परमप्रीतिं जिनवचने कुर्वाणाः परमानुरागतया पश्यन्तः
 पथ्यौषधिवत् । तथा 'तं' तत् जिनमतमेव 'रोयमाणा' रोचयन्तः अमृतमिव स्वात्मरूपेणानुभवन्तः,

પદ દિયા ગયા હૈ । યહ શાસ્ત્ર જો ગોત્ર વિશુદ્ધ ઉપાય મેં અભિમુખ એવં અનર્થોં સે
 વિમુખ હુએ આદિ જિનો કે-જમ્બૂસ્વામી આદિ જિનોં કે લિયે યથાવિધિ સેવિત કિયે જાને
 પર હિતાવહ હૈ । જૈસા-નીરોગ કો-પથ્યાહાર ભવિષ્ય મેં આને વાલે રોગો કો રોકને વાલા
 હોને સે હિતાવહ હોતા હૈ, એસા જો યહ જિનમતરૂપ જિનપ્રવચન હૈ ઉસકા 'અણુવ્વીઈય'
 ઔત્પત્તિકી પારિણામિકી આદિ બુદ્ધિ દ્વારા પરિશીલન કરકે 'તં સદ્દહમાણા' ઉસે અપની શ્રદ્ધા
 કા વિષય વના કરકે-યહ સમજ કરકે કિ યદ્યપિ કાલ કી વિષમતા સે પ્રાણી મેધાદિ-
 ગુણોં સે હીન હો ગયે હૈ પરન્તુ ફિર મી ઉનકે દ્વારા અધિગત હુઆ થોડા સા મી યહ
 પ્રવચન ભાષાપરિમિત ચિન્તામણિ કે જૈસા અથવા કલ્પવૃક્ષ કે અંકુર કે જૈસા અનિષ્ટ કા
 વિનાશ કર ઉન્હે સ્વર્ગ એવં અપવર્ગ કે સુખ કી પ્રાપ્તિ કે ઝિયે હોતા હૈ એસા વિશુદ્ધભાવ-
 રૂપ રસ સે આર્દ્ર (ગોલે) હુએ ચિત્ત સે સ્વીકાર કરકે તથા-'તં પત્તિયમાણા' ઉસે પૂર્ણરૂપ
 સે વિશ્વાસ મેં લેકર કે અથવા જિનપ્રવચન પર પથ્યોષધિ કે જૈસા પરમ અનુરાગ રચકરકે 'તં
 રોયમાણા' અમૃત કે જૈસા ઉસે અપની રગ રગ મેં પરિણમા કરકે 'થેરા ભગવંતો' ધર્મપરિણતિ સે

“ જિણપ્પસ્સથં ” પદનેા પ્રયોગ કરાયો છે. જેઓ ગોત્રવિશુદ્ધ ઉપાય (આત્મહિતનેા માર્ગ)
 આચરી રહ્યા છે અને અનર્થોથી દૂર રહેવા પ્રયત્ન કરે છે એવા જમ્બૂસ્વામી આદિ જિનો
 દ્વારા વિધિ અનુસાર જેતુ સેવન કરવામાં આવેલુ હતુ અને જેના સેવન દ્વારા તેમનું હિત
 સધાયું હતું એવું આ શાસ્ત્ર પથ્યાહારની જેમ ભવિષ્યના દુઃખોથી રક્ષા કરનારું હોવાથી
 હિતાવહ છે એવું જે આ જિનમત રૂપ પ્રવચન છે તેનું “ અણુવ્વીઈ ય ” ઔત્પત્તિકી
 પારિણામિકી આદિ બુદ્ધિ દ્વારા પરિશીલન કરીને “ તં સદ્દહમાણા ” તેના પ્રત્યે શ્રદ્ધા
 રાખીને-એવું સમજીને કે કાળની વિષમતાને લીધે માણસો મેધા (બુદ્ધિ) આદિ ગુણોથી
 રહિત થઈ ગયા છે, છતાં પણ જે તેમના દ્વારા આ પ્રવચનનેા થોડો સરખો અથવા પણ
 પ્રસુત્ત કરવામાં આવે, તે અડદના દાણા જેવડા ચિન્તામણિની જેમ અથવા કલ્પવૃક્ષના
 અંકુરની જેમઅનિષ્ટનેા વિનાશ કરીને તેમને સ્વર્ગ અને મોક્ષની પ્રાપ્તિ કરાવે છે. એવા
 વિશુદ્ધ ભાવરૂપ સમર્થો આદ્રં ધયેલા ચિત્ત વડે સ્વીકાર કરીને તથા તેના પ્રત્યે “ પત્તિય
 માણા ” પૂર્ણ રૂપે વિશ્વાસ રાખીને અથવા જિનપ્રવચન પ્રત્યે પથ્ય ઔષધિના જેવો પરમ

इष्टभोजनवत्, के इत्थं भूता स्तत्राह—'थेरा' इति 'थेरा भगवंतो' स्थविराः भगवन्तः तत्र धर्म-परिणत्या परिनिष्ठितमतय स्थविरा इव स्थविराः ज्ञानस्थविराः परिणतसाधुभावा आचार्या इत्यर्थं श्रुतैश्वर्यादिसवन्धात् भगवन्तः 'जीवाजीवाभिगमणामं' जीवाजीवाभिगमनाम जीवानाम्—एकेन्द्रियादीनाम् अजीवानां धर्मास्तिकायादीनाम् अभिगमः—परिच्छेदो यस्मिन् तत् जीवाजीवाभिगमं नाम्ना २ किं तत् 'अज्ज्ञयणं' अध्ययनम् अधीयते—पठ्यते इति अध्ययनविशिष्टार्थध्वनिसमुदायात्मकम् 'पणवइंसु' प्राज्ञापयन् प्रज्ञापितवन्तः—प्ररूपितवन्तः ॥ सू० १ ॥

मूलम्—'से किं तं जीवाजीवाभिगमे, जीवाजीवाभिगमे द्विविधे पन्नत्ते, तंजहा—जीवाभिगमे य अजीवाभिगमे य' ॥ सू० २ ॥

छाया—अथ कोऽसौ जीवाजीवाभिगमः, जीवाजीवाभिगमो द्विविधः प्रज्ञतः, तद्यथा—जीवाभिगमश्च अजीवाभिगमश्च ॥ सू० २ ॥

टीका—'से किं तं जीवाजीवाभिगमे' अथ कोऽसौ जीवाजीवाभिगम, इदं च प्रश्न

परिनिष्ठित मतवाले स्थविर—स्थविरो की तरह स्थविरो ने-ज्ञानस्थविरो ने परिणत साधु भाववाले आचार्यों ने श्रुतिरूप ऐश्वर्य से सपन्न होने से भगवन्तो ने अर्थात् स्थविर भगवन्तो ने 'जीवाजीवाभिगमणामं' जीवाजीवाभिगमनामका 'अज्ज्ञयणं' अध्ययन 'पणवइंसु' प्ररूपित किया है । इसमें एकेन्द्रियादि जीवों का एवं धर्मास्तिकायादिक अजीवों का परिच्छेद—बोध है अतः इस प्रकरण को 'जीवाजीवाभिगमे' इस सार्थक नाम से विशिष्ट किया गया है तथा यह विशिष्ट अर्थध्वनि के समुदायरूप है इसलिये इसे 'अध्ययन' इस नाम से भी कहा गया है ॥ सू० १ ॥

'से किं तं जीवाजीवाभिगमे'—इत्यादि ।

टीकार्थ—हे भदन्त ! 'से किं तं जीवाजीवाभिगमे'—अथ कोऽसौ जीवाजीवाभिगम ।

अनुराग राभीने " त रोयमाणा " अमृतनी नेम तेने पोतानी रगे रग भां डतागीने " थेरा भगवन्तो " धर्मपरिधुति वडे परिनिष्ठित भतिवाणा स्थविरोऽन्वे-ज्ञान स्थविरोऽने, पणिवन्त साधुभाववाणा आचार्योंऽन्वे-श्रुत रूप ऐश्वर्यधी स पन्न वेवा स्थविर भगवन्तोऽन्वे " जीवाजीवाभिगमणामं ' एवाएवाभिगम नामतु " अज्ज्ञयणं ' अध्ययन " पणवइंसु " प्ररूपित ध्युं छे तेमा एकेन्द्रिय आदि एवेतु अने धर्मास्तिकायादि अएवेतु प्रतिपादन इत्यानां आण्यु छे तेथी आ प्ररूपणने ' एवाएवाभिगम ' आ सार्थक नाम आपवनां २.०५ छे, तथा विशिष्ट अर्थध्वनिना समुदाय रूप होवाने कारणे आने " अध्ययन " नाम पर, आपवनां आण्युं छे ॥ सू० १ ॥

'से किं तं जीवाजीवाभिगमे'—इत्यादि—

टीकार्थ—'से किं तं जीवाजीवाभिगमे'—अथ कोऽसौ जीवाजीवाभिगम. ?'

सूत्रम्, एतत्सूत्रमादौ उपन्यस्यन्नदं सूचितं भवति प्रश्नं कुर्वतो मध्यस्थरय बुद्धिमतः श्रीमदर्ह-
दुपदिष्टस्यैव तत्त्वप्ररूपणा कर्तव्या नान्यस्येति । अत्र 'से' शब्दो मगधदेशप्रसिद्धो निपातोऽथ
शब्दस्य अर्थे विद्यते अथ शब्दश्चाभिधेयपदार्थवाचकः, तदुक्तम्—अथ प्रक्रियाप्रश्नानन्तर्यमङ्गलो-
पन्यासप्रतिवचनसमुच्चयेषु विद्यते इति । एतेषु अथ शब्दार्थेषु प्रकृते अथ शब्द उपन्यासे,
किं शब्दश्च परप्रश्ने, तथा च अथ किं तज्जीवाजीवाभिगमः पर्यवसितः ।

अथवा—'से किं तं' इत्यस्य प्राकृतशैल्या अभिधेयवत् लिङ्गवचनानि भवन्तीति न्यायात्
किं तत् इति कोऽसौ इत्यस्मिन्नर्थे द्रष्टव्यम् ततश्चायमर्थः सपद्यते कोऽसौ जीवाजीवाभिगम
इति प्रश्नः, एवंप्रकारेण सामान्यतः केनचित् प्रश्ने कृते सति भगवान् गुरु शिष्यवचनानुरोधेन
शिष्यस्यादरार्थं हे शिष्य । इति सम्बोधनं प्रत्युच्चार्याह—'जीवाजीवाभिगमे' इत्यादि, 'जीवा-
जीवाभिगमे दुविहे पन्नत्ते' जीवाजीवाभिगमः—जीवाजीवविषयको बोधः द्विविधः द्विप्रकारकः प्रज्ञतः-
कथितस्तीर्थकरणधरैरिति । प्रकारभेदमेव दर्शयति—'तं जहा' इत्यादि 'तं जहा' तद्यथा—स
जीवाजीवाभिगमो यथा द्विप्रकारको भवति तथोपन्यस्यते इति भावः ।

'जीवाभिगमे य अजीवाभिगमे य' जीवाभिगमश्च अजीवाभिगमश्च अत्र विद्यमानौ च शब्दौ-

जीवाभिगम और अजीवाभिगम का क्या स्वरूप है ? यह प्रश्न सूत्र है, इसे आदि में रखने वाले
सूत्रकार ने यह सूचित किया है कि जो प्रश्न करने वाला शिष्य बुद्धिमान् एवं मध्यस्थ होता है
उसके प्रति ही श्रीमदर्हदुपदिष्ट तत्त्व की प्ररूपणा करनी चाहिये अन्य के लिये नहीं । यहां हे
भगवन् यह जीवाजीवाभिगम क्या है' ऐसा प्रश्नार्थ हो जाता है, इस प्रकार सामान्य रूप से
किसी शिष्य के द्वारा प्रश्न किये जाने पर भगवान् गुरु शिष्य के वचन के अनुसार उसके पूछने के
अनुसार उसका आदर करते हुए 'हे शिष्य' इस प्रकार से सम्बोधन करके उससे कहते हैं—'जीवा-
जीवाभिगमे दुविहे पन्नत्ते' जीवाजीवाभिगम दो प्रकार का कहा गया है । तं जहा' जैसे—
'जीवाभिगमे य अजीवाभिगमेय' एक जीवाभिगम और दूसरा अजीवाभिगम । यहां जो दो 'च'

“हे लगवन् ! जीवाभिगम अने अजीवाभिगमनुं स्वरूप केवुं छे ? ” आ प्रश्न सूत्र छे.
प्रारंभमां थी आ प्रश्नसूत्र लणीने सूत्रकारे अे सूचित कथुं छे के प्रश्न पूछनार ने शिष्य
बुद्धिशाणी अने मध्यस्थ होय तेनी समक्ष न अर्हुत लगवान् द्वारा प्ररूपित प्ररूपणा
करवी नेछ अे—अन्यनी समक्ष करवी नेछ अे नही “ हे लगवन् ! जीवाजीवाभिगम शु
छे ? ” अेवु प्रश्नसूत्र अर्हुी आपवामां आंयुं छे. आ प्रकारे कोछ शिष्य द्वारा सामान्य
रूपे प्रश्न पूछवामां अ वे छे, त्यादे गुरु “ हे शिष्य । ” आ प्रकारना सम्बोधन द्वारा तेनी
आदर करीने प्रश्नने अनुरूप नवाण आपे छे. अर्हुी ते नवाण नीये प्रमाणे आपवामां
आंये छे—“ जीवाजीवाभिगमे दुविहे पन्नत्ते ” जीवाजीवाभिगम अे प्रकारने कथ्यो छे.
“ तंजहा ” ते प्रकारे नीये प्रमाणे छे—“ जीवाभिगमे य, अजीवाभिगमे य ” (१) जीवा-
भिगम अने (२) अजीवाभिगम अर्हुी ने अे “ च ” ने प्रयोग करवामां आंये छे, ते

वस्तुतत्त्वमङ्गीकृत्य द्वयोर्जीवाभिगमाजीवाभिगमयो. समानरूपतां दर्शयत. द्वावपि पदार्थौ प्रधानौ एव न तु एको मुख्योऽपरश्च गौण इति । न तु प्रश्नसूत्रे जीवाभिगमाजीवाभिगमः सम्बलित एवकथितस्तथैव उत्तरवाक्येऽपि मिलितयोरेव जीवाभिगमाजीवाभिगमयोरुच्चारणमुत्तरेऽपि आवश्यकम् असम्बलिते सम्बलितविधानस्य अयुक्तत्वादिति चेदत्रोच्यते—प्रश्नसूत्रेऽपि असम्बलितयोरेव-जीवाभिगमाजीवाभिगमयोरेव उपन्यासादिति प्रश्नसूत्रेऽपि कः जीवाभिगमः कश्चाजीवाभिगम-द्वयेव रूपेण पार्थक्येनैव प्रश्नः समर्थनीय ॥ सू० २ ॥

यद्यपि यथोद्देशस्तथा निर्देश इति न्यायेन उद्देशसूत्रे जीवस्य प्राश्न्यात् निर्देशसूत्रेऽपि जीवाभिगमस्यैव निर्देशो युक्तस्तथापि अजीवाभिगमे अल्पतरवक्तव्यत्वात् प्रथमतः जीवाभिगम कथयितुं

का पाठ आया है वह इस बात का प्रदर्शक है कि जीवाभिगम और अजीवाभिगम ये दोनो वास्तविक पदार्थ हैं । इसलिये ये दोनो ही प्रधान है । ऐसा नहीं है कि एक प्रधान है और दूसरा गौण है ।

शंका—प्रश्नसूत्र में 'जीवाजीवाभिगमे' ऐसा मिला हुआ ही पाठ कहा गया है और उत्तरवाक्य में भी 'जीवाजीवाभिगमे' ऐसा ही मिला हुआ पाठ कहा है, परन्तु आपके उत्तर से तो यह प्रतीत होता है कि यह पाठ संबलित (मिला हुआ) नहीं है असंबलित-जुदाजुदा है, तो फिर असंबलित में सम्बलित का विधान करना उचित नहीं है ?

उत्तर—प्रश्न सूत्र में भी असंबलित जीवाभिगम और अजीवाभिगम का ही पाठ है ऐसा जानना चाहिये, अर्थात् जीवाभिगम क्या है ? और अजीवाभिगम क्या है ? ऐसा भिन्न भिन्न रूप से ही प्रश्न पूछा गया है, और उत्तर वाक्य में भी ऐसा ही उत्तर दिया गया है । जत असंबलित में सम्बलित का विधान नहीं किया गया है, ऐसा ही जानना चाहिये ॥ सू० २ ॥

ये वात प्रकट करे छे के लुवाभिगम अने अलुवाभिगम, आ अन्ने वास्तविक पदार्थो छे तेथी ते अन्ने प्रधान न छे ते अन्नेमा केरुं अेक प्रधान छे अने केरुं अेक गौण छे, अेवुं नथी.

शंका—प्रश्नसूत्रमा तो " लुवालुवालुवाभिगमे " संमिलित पाठ न छे उत्तरसूत्रमां पणु " लुवालुवाभिगमे " अेवो संमिलित पाठ न आयेथी छे परंतु आपणा उत्तरथी तो अही अेवुं लागे छे के आ पाठ अही संमिलित नथी, पणु अलग अलग छे तो गुं आ प्रश्न संमिलितने अरुं असंमिलितनु विधान क्ये ते उचित छे वा ?

उत्तर—प्रश्नसूत्रमा पणु असंमिलित (अलग अलग) लुवाभिगम अने अलुवा-भिगमने न पाड छे, अेव संमिलित केरुं अे अेके के " लुवाभिगम गुं छे ? अने अलुवाभिगम गुं छे ", अेवा भिन्न भिन्न प्रश्नो न अ पणु ना आयेथी ते, तेथी असंमिलितमां संमिलितनु विधान धरुं नथी. अेवुं न संमिलित केरुं अे ॥ सू० २ ॥

सूचिकटाहन्यायेन अजीवाभिगमप्रश्नसूत्रमाह 'से किं तं अजीवाभिगमे' इत्यादि ।

मूलम्—'से किं तं अजीवाभिगमे, अजीवाभिगमे दुविहे पन्नत्ते, तं जहा रूविअजीवाभिगमे य अरूविअजीवाभिगमे य ॥ सू० ३ ॥ से किं तं अरूविअजीवाभिगमे ! अरूवि अजीवाभिगमे दसविहे पन्नत्ते तंजहा धम्मत्थिकाए एवं जहा पणवणाए जाव से तं अरूवि अजीवाभिगमे ॥ सू० ४ ॥ से किं तं रूवि अजीवाभिगमे रूवि अजीवाभिगमे चउव्विहे पन्नत्ते तं जहा—खंधा खंधदेसा खंधपणा परमाणुपाग्गला, ते समासआ पंचविहा पन्नत्ता, तं जहा—वणपणिया गंधपरिणया रसपरिणया फासपरिणया संठाणपरिणया एवं ते पंच जहा पणवणाए सेत्तं रूविअजीवाभिगमे से त्तं अजीवाभिगमे' ॥ सू० ५ ॥

छाया--अथ कोऽसौ अजीवाभिगमः, अजीवाभिगमो द्विविधः प्रज्ञप्तः तद्यथा-रूपि अजीवाभिगमश्च अरूपि अजीवाभिगमश्च ॥ सू० ३ ॥ अथ कोऽसौ अरूपि अजीवाभिगमः ? अरूपि अजीवाभिगमो दशविधः प्रज्ञप्तः तद्यथा-धर्मास्तिकाय एवं यथा प्रज्ञापनायां यावत् सोऽयमरूपि अजीवाभिगमः ॥ सू० ४ ॥ अथ कोऽसौ रूपि अजीवाभिगमः, रूपि अजीवाभिगमः चतुर्विधः प्रज्ञप्तः, तद्यथा-स्कन्धाः स्कन्धदेशाः, स्कन्धप्रदेशाः, परमाणुपुद्गलाः, ते समासतः पञ्चविधाः प्रज्ञप्ताः तद्यथा-वर्णपरिणताः, गन्धपरिणताः, रसपरिणताः, स्पर्शपरिणताः संस्थानपरिणताः, एवं ते पञ्च यथा प्रज्ञापनायाम्, सोऽयं रूपिअजीवाभिगमः, सोऽयमजीवाभिगमः ॥ सू० ५ ॥

यद्यपि जैसा उद्देश्य होता है वैसा ही निर्देश होता है, ऐसा नियम है—अतः इस नियम के अनुसार ही उद्देशसूत्र में भी जीवाभिगम का ही निर्देश पहिले करना चाहिये था परन्तु फिर भी अजीवाभिगम में अल्पतरवक्तव्यता होने से सूचिकटाहन्याय के अनुसार जीवाभिगम के कथन को छोडकर अजीवाभिगम सम्बन्धी प्रश्नसूत्र का कथन करते हैं—

ने डे नेवे उद्देश्य होय छे, नेवे न निर्देश होवे नेध ने, नेवे नियम छे. आ नियम अनुसार अही अवालिगमने न निर्देश पडेला करवे नेध तो हुतो, करणु डे उद्देश्य सूत्रमां पणु अवने पाठ पडेलो आव्यो छे. परतु अअवालिगममां वक्तव्यता प्रमाणुमां धणी ओधी होवाने तीधे सूत्रकारे सूचिकटाह न्याय अनुसार अही अवालिगमनुं कथन करवाने अददे अअवालिगमनुं कथन पडेलां कथुं छे—

टीका—‘से किं तं अजीवाभिगमे’ अथ कोऽसौ अजीवाभिगमः के अरूपि अजीवा इति प्रश्न. उत्तरयति—‘अजीवाभिगमे दुविहे पन्नत्ते’ अजीवाभिगमो द्विविधो-द्विप्रकारक प्रज्ञतः कथितः प्रकारभेदमेव दर्शयति—तं जहा तद्यथा—‘रूवि अजीवाभिगमे य अरूवि अजीवाभिगमे य’ रूपि अजीवाभिगमश्च अरूपि अजीवाभिगमश्च रूपं कालनीलादिवर्णो विद्यते येषां ते रूपिणः अत्र रूपपदं गन्धरसस्पर्शानामपि उपलक्षकम् गन्धादीनामभावे रूपस्यासभवात् अन्योऽन्यमिलिताः सर्वे सर्वत्र गामिनो भवन्ति प्रतिपरमाणुवर्णगन्धरसस्पर्शा भवन्त्येवेति तदुक्तम्—

कारणमेव तदन्त्यं सूक्ष्मो नित्यश्च भवति परमाणुः ।
एकरसगन्धवर्णो द्विस्पर्शः कार्यलिंगश्च । इति ॥

‘से किं तं अजीवाभिगमे’—इत्यादि ॥ सू० ३-५ ॥

टीकार्थ—‘से किं तं अजीवाभिगमे’ हे भदन्त ! अजीवाभिगम क्या है—अर्थात् अजीवाभिगम का क्या स्वरूप है ? उत्तर में प्रभु कहते हैं—‘अजीवाभिगमे दुविहे पन्नत्ते’ हे गौतम ! अजीवाभिगम दो प्रकार का कहा गया है ‘तं जहा’—जैसे—‘रूविअजीवाभिगमे य अरूवि अजीवाभिगमे य’ रूपि अजीवाभिगम और अरूपी अजीवाभिगम, जिनमें कृष्ण, नील आदि वर्ण रहते हैं—वे रूपी हैं यहां रूपपद गन्ध, रस, स्पर्श इनका भी उपलक्षक है। क्योंकि गन्धादिक के अभाव में स्वतन्त्ररूप से रूप का सद्भाव कहीं भी नहीं पाया जाता है। परस्पर में ये सब मिलकर ही सर्वत्र जाने के स्वभाव वाले हैं। यहां तक कि हर एक परमाणु में वर्ण, गन्ध, रस और स्पर्श होते हैं—कहा भी है—‘कारणमेव तदन्त्यम्’ इत्यादि।

“ से किं तं अजीवाभिगमे ” इत्यादि सू ३ ५

टीकार्थ— प्रश्न “ से किं तं अजीवाभिगमे ? ” हे भगवन् ! अजीवाभिगमनु स्वरूप केवुं छे ? तेनो उत्तर आपतां प्रभु छे छे छे—“ अजीवाभिगमे दुविहे पन्नत्ते तंजहा ” हे गौतम ! अजीवाभिगमना नीचे प्रमाणे जे प्रकार छे—“ रूवि अजीवाभिगमे य. अरूवि अजीवाभिगमे य ” (१) रूपी अजीवाभिगम अने (२) अरूपी अजीवाभिगम जेभा कृष्ण, नील आदि वर्णने सद्भाव होय छे. तेनो रूपी छे अरूपी रूप पद गंध, रस, अने स्पर्शनुं पण उपलक्षक छे अणु छे गन्धादिनो अभाव होय तो स्वतन्त्ररूपे उपनो सद्भाव अही पणु सलवी शक्ती नथी गंध, रस, स्पर्श अने वर्ण आ गन्धनो परस्परनी साधे सयोग धाय त्याने ज ते रूपी पदार्थना सर्वत्र जगद अणुनु लक्षणु सलवी शक्ते छे. प्रत्येक परमाणुना पणु, गंध, रस अने स्पर्शनो सद्भाव ज रे य छे. सू ५, छे छे—
‘कारणमेव तदन्त्यम्’ इत्यदि

एतावता भिन्ना एव रूपपरमाणवो भिन्नाश्च रसादिपरमाणवः, इति येषां कथनं तन्निराकृतं भवति प्रत्यक्षबाधात् तथाहि—यत्रैव घटादौ रूपपरमाणवः प्रतीयन्ते तेष्वेव सर्वेष्वपि स्पर्शोऽपि उपलभ्यते एव, एवं यत्रैव घृतादौ रसपरमाणवः कर्पूरादिगन्धपरमाणवो वा समुपलभ्यन्ते तेष्वेव घृतकर्पूरादिषु नैरन्तर्येण रूपं स्पर्शश्च उपलब्धिविषयो भवत्येव, अन्यथा एकस्य सत्त्वेऽपरस्यासत्त्वे सान्तरास्ते प्रतीयेरन् न च सान्तरास्ते रूपादयः प्रतीयन्ते तस्मादपि अतिरेकः परस्परं रूपादीनामिति । रूपिणश्च ते अजीवाश्च इति रूप्यजीवा स्तेषामभिगमो रूप्यजीवाभिगमः पुद्गलरूपा जीवा इति भावः । पुद्गलानामेव रूपादिमत्तया उपलम्भादिति । रूपि-

एतावता—जो ऐसा कहते है 'कि रूप परमाणु से भिन्न है, रसादि परमाणु भिन्न है' सो यह उनका कथन निराकृत हो जाता है । क्योंकि इस प्रकार के कथन में प्रत्यक्ष प्रमाण से बाधा आती है । इसका स्पष्ट विवेचन इस प्रकार से है—जिस घटादि में रूपपरमाणु प्रतीत होते है उन्हीं समस्त परमाणुओ में स्पर्श भी उपलब्ध होता है, इसी प्रकार जिस घृत आदि पदार्थ में रस परमाणु अथवा कपूर आदि में गन्ध परमाणु पाये जाते हैं उन्ही परमाणुओ में वहां रूप और स्पर्श भी उपलब्धि का विषय होता है । जो ऐसा न माना जाय और ऐसा ही माना जाय कि एक के सद्भाव में ऊपर का असद्भाव रहता है तो उनकी प्रतीति सान्तर रूप से होनी चाहिये, परन्तु रूपादिको की सान्तर-रूप से प्रतीति तो होती नहीं है नैरन्तर्यरूप से ही प्रतीति होती है अतः ऐसा ही मानना चाहिये कि जहां एक का सद्भाव है वहां शेष तीन का भी सद्भाव है । रूपी जो अजीव है वे रूप्य जीव पदार्थ है । इनका जो अभिगम है वह रूप्यजीवाभिगम है । ऐसा यह रूप्य-

આ કથન દ્વારા “રૂપ પરમાણુ ભિન્ન છે, રસાદિ પરમાણુ ભિન્ન છે,” આ પ્રકારની માન્યતા ધરાવનારા લોકોની માન્યતાનું ખડન થઈ જાય છે, કારણ કે આ પ્રકારનું કથન સ્વીકારવામાં આવે, તો પ્રત્યક્ષ પ્રમાણમાં જ બાધા આવી જાય છે, તેનું સ્પષ્ટીકરણ નીચે પ્રમાણે છે—જે ઘટાદિમાં રૂપ પરમાણુ વિદ્યમાન હોય છે, તે સઘળા પરમાણુઓમાં સ્પર્શનો પણ સદ્ભાવ હોય છે. એજ પ્રમણે ધી આદિ પદાર્થોમાં રસપરમાણુ વિદ્યમાન હોય છે, અને કપૂર આદિમાં ગંધપરમાણુ વિદ્યમાન હોય છે, તે પદાર્થોના એજ પરમાણુઓમાં રૂપ અને સ્પર્શનો પણ સદ્ભાવ હોય છે. જો એવું ન માનવામાં આવે, અને એવું જ માનવામાં આવે કે કેઈ એકનો સદ્ભાવ હોય ત્યારે અન્યનો અસદ્ભાવ હોય છે, તો તેમની પ્રતીતિ સાન્તર રૂપે થવી જોઈએ; પરન્તુ રૂપાદિકોની સાન્તરરૂપે પ્રતીતિ તો થતી નથી, નૈરન્તર્ય રૂપે જ પ્રતીતિ થાય છે. તેથી એવું જ માનવું પડશે કે જ્યાં એકનો સદ્ભાવ હોય ત્યાં બાકીના ત્રણેનો સદ્ભાવ જ હોય છે. રૂપી પદાર્થો કે જે અજીવ છે, તેમને રૂપ્યજીવ પદાર્થો કહે છે. તેમનો જે અભિગમ છે તેને રૂપ્યજીવાભિગમ કહે છે. એવો આ રૂપ્યજીવાભિગમ પુદ્ગલ અજીવ રૂપ હોય છે એટલે કે પુદ્ગલ રૂપ અજીવ જ

भिन्ना अरूपिणो धर्मास्तिकायादय ते च ते अजीवाश्चेति अरूप्यजीवा स्तेषामभिगमोऽरूप्य-
जीवाभिगम इति । सू० ३ । अरूपिणोऽजीवा धर्मास्तिकायादयः केवलमागमप्रमाणसवेधा
स्तत्त्वत इति प्रथमतोऽरूप्यजीवाभिगमविषयकमेव प्रश्नसूत्रमाह—से किं तं' इत्यादि 'सेकितं
अरुवि अजीवाभिगमे' अथकोऽसौ अरूप्यजीवाभिगम इति प्रश्नः, उत्तरयति—अरुवि अजीवा-
भिगमे दसविहे पन्नत्ते' अरूप्यजीवाभिगमो दशविध दशप्रकारकः प्रज्ञप्त.—कथित. तमेव दशविध-
भेदं दर्शयितुमाह—तं जहा' इत्यादि 'तंजहा' तद्यथा 'धम्मत्थिकाए' धर्मास्तिकाय 'एवं जहा
पणवणाए जाव सेत्तं अरुवि अजीवाभिगमे'एव यथा प्रज्ञापनायां यावत् सोऽयमरूप्यजीवा-

जीवाभिगम पुद्गल अजीव रूप होता है । अर्थात् पुद्गलरूप अजीव ही रूप्यजीव है । क्योंकि
रूप, रस, गन्ध और स्पर्श इन गुणों से युक्त पुद्गलों की ही उपलब्धि होती है । अन्य द्रव्यों की
नहीं । पुद्गल से भिन्न जो अरूपी धर्मास्तिकाय आदि हैं, वे अरूपी अजीव हैं । इनका जो
अभिगम है वह अरूप्यजीवाभिगम है ॥ सू० ३ ॥

ये अरूपी अजीव धर्मास्तिकायादिक केवल आगम प्रमाण से ही सवेद्य है—अत सूत्रकार
ने अरूप्यजीवाभिगम विषयक ही प्रश्नसूत्र सर्वप्रथम कहा है—इसमें प्रश्नकर्ता ने यही पूछा है 'से
किं तं अरुवि अजीवाभिगमे' हे भदन्त । अरूपी अजीवाभिगम क्या है ? अर्थात् अरूपी अजीवा-
भिगम कितने प्रकार का है ? उत्तर में कहा गया है—'अरुवि अजीवाभिगमे दसविहे पन्नत्ते'
अरूपी अजीवाभिगम दश प्रकार का है—तं जहा" जैसे 'धम्मत्थिकाए एवं जहा पणवणाए
जाव से तं अरुवि अजीवाभिगमे' धर्मास्तिकाय इत्यादि—इस दश प्रकार के अजीवाभिगमका कथन
जिस रूप से प्रज्ञापना में किया गया है ? उसी रूप से यहाँ पर भी यावत् 'से तं अरुवि अजीवा-

रूप्यलव (अपीअलव) छे, धारलु के रूप, रस, गंध अने स्पर्श आ गुणोधी युक्त पुद्गल-
वैनी न उपलब्धि धाय छे—अन्य द्रव्योनी नहीं पुद्गलधी लित्त जेवा ने धर्मास्तिकाय
आदि अप्पी पदार्थो छे, तेमने अप्पी अलव छडे छे, तेमने ने अलिगम छे तेने
'अप्पी अलवालिगम' छडे छे. ॥ सू० ३ ॥

आ धर्मास्तिकाय आदि अप्पी अलवोने अनुग मआगमप्रमाण वडे न धर्ष छडे
छे तेधी सूत्रकारे अप्पी अलवालिगम विषयक प्रश्न सूत्रतुं सोधी पढेला अनियादन छुं
छे आ विषयने अनुलक्षीने जेथे प्रश्न पूछवामा आये छे छे—'से किं तं अरुवि
अजीवाभिगमे ?' छे लखवत । अप्पी अलवालिगमनुं कइए देवुं छे ? जेठे छे तेनां
हेरला प्रश्न कइए छे ?

उत्तर—'अरुवि अजीवाभिगमे दसविहे पन्नत्ते—तं जहा' अप्पी अलवालिगम दस
प्रकारने कइए छे ते प्रकारे नीसे प्रश्न छे—'धम्मत्थिकाए एवं जहा पणवणाए जाव
से तं अरुवि अजीवाभिगमे' धर्मास्तिकाय आदि दस प्रकारे अप्पी अलवालिगमनुं
प्रज्ञापनप्रमाणों के लिये कथन कइवामा आये छे, जेठे न कथन नहीं पडे, से तं अरुवि

भिगम इति एवम् उक्तप्रकारेण यथा येन रूपेण प्रज्ञापनायां कथितं तथा तेनैव रूपेण अत्रापि वक्तव्यं तावत्पर्यन्तं यावत् 'सेत्तं' सोऽयम् अरूप्यजीवाभिगमः इति, प्रज्ञापनाप्रकरणं चैवम्- 'धम्मत्थिकाए धम्मत्थिकायस्स देसे धम्मत्थिकायस्स पएसा, अधम्मत्थिकाए अधम्मत्थिकायस्स देसे अधम्मत्थिकायस्स पएसा, आगासत्थिकाए आगासत्थिकायस्स देसे आगासत्थिकायस्स पएसा अद्धा समए' धर्मास्तिकायः धर्मास्तिकायस्य देशः धर्मास्तिकायस्य प्रदेशः अधर्मास्तिकायः अधर्मास्तिकायस्य देशः अधर्मास्तिकायस्य प्रदेशः, आकाशास्तिकाय आकाशास्तिकायस्य देशः आकाशास्तिकायस्य प्रदेशः अद्धासमय इतिच्छाया तत्र जीवानां पुद्गलानां च स्वभावत एव गतिपरिणामपरिणताना तत्स्वभावधारणात् पोषणात् गतिमाहाय्याद्वा धर्मः, अस्तयः प्रदेशः

भिगमे" प्रज्ञापना के इस पाठ तक कथन कर लेना चाहिये । प्रज्ञापना का प्रकरण इस प्रकार से है 'धम्मत्थिकाए, धम्मत्थिकायस्स देसे, धम्मत्थिकायस्स पएसा, अधम्मत्थिकाए, अधम्मत्थिकायस्स देसे, अधम्मत्थिकायस्स पएसा, आगासत्थिकाए, आगासत्थिकायस्स देसे आगासत्थिकायस्स पएसा, अद्धासमए' धर्मास्तिकाय धर्मास्तिकायदेश, धर्मास्तिकायप्रदेश, अधर्मास्तिकाय, अधर्मास्तिकायदेश अधर्मास्तिकायप्रदेश आकाशास्तिकाय, आकाशास्तिकायदेश, आकाशास्तिकाय प्रदेश और अद्धासमय । स्वभावत जीव और पुद्गल ये जब गति क्रिया में परिणत होते हैं— अर्थात् छ द्रव्यो में जीव और पुद्गल ये दो द्रव्य ही ऐसे हैं जो गतिशील है—अतः इनमें जब गतिक्रिया होती है, तब धर्मद्रव्य उस क्रिया में इन्हे सहायक होता है । तथा यह असख्यात प्रदेशों वाला है इसीसे इसे धर्मास्तिकाय द्रव्य कहा गया है । यही बात 'तत्स्वभावधारणात् पोषणात् गतिसाहाय्याद्वा धर्मः' इत्यादि पंक्तियों द्वारा स्पष्ट की गई है । अस्ति नाम प्रदेशों का

अजीवाभिगमे" आ सूत्रपाठ पर्यन्तं कर्तुं शक्यं अस्ति । प्रज्ञापनासूत्रमां आ विषयने अनु-
लक्ष्मीने आ प्रमाणे उच्यते—“धम्मत्थिकाए, धम्मत्थिकायस्स देसे, धम्मत्थिकायस्स
पएसा, अधम्मत्थिकाए, अधम्मत्थिकायस्स देसे, अधम्मत्थिकायस्स पएसा, आगासत्थि-
काए, आगासत्थिकायस्स देसे, आगासत्थिकायस्स पएसा, अद्धासमए'

अर्थात् अजीवाभिगमना १० प्रकार नीचे प्रमाणे छे—(१) धर्मास्तिकाय, (२) धर्मा-
स्तिकाय देश, (३) धर्मास्तिकाय प्रदेश, (४) अधर्मास्तिकाय, (५) अधर्मास्तिकाय देश,
(६) अधर्मास्तिकाय प्रदेश, (७) आकाशास्तिकाय, (८) आकाशास्तिकायदेश, (९) आकाशास्तिकाय-
प्रदेश अने (१०) अद्धासमय (काण)

छ द्रव्योमांथी एव अने पुद्गल, आ ये द्रव्यो एवां छे के जे गतिशील छे. आ
अने द्रव्योनी गतिक्रियामां धर्मद्रव्य सहायक थाय छे ते द्रव्य असंख्यात प्रदेशोवाणुं
छावाने लीधे जे तेने धर्मास्तिकाय कडेवांमां आणुं छे अने वात “तत्स्वभावधारणात्
पोषणात् गतिसाहाय्याद्वा धर्मः” इत्यादि सूत्रपाठ द्वारा स्पष्ट कर्तव्यमां आवी छे. अस्ति
अट्टे प्रदेशो. आ प्रदेशोना समुदायने अस्तिकाय कडे छे. धर्मास्तिकायना जे अविबलान्य

कायाधर्मास्तिकाययोरपि अनुमानेन जातुं शक्यत्वात् यथा चक्षुरादीन्द्रियाणामप्रत्यक्षत्वेऽपि रूपादि विज्ञानरूपकार्येण चक्षुरादीना ज्ञानं भवति तथैव जीवानां पुद्गलानां च गतिस्थितिपरिणामपरिगतानां गतिस्थित्योः कारणतया धर्मास्तिकायाधर्मास्तिकाययोरपि मिद्विर्भक्तयेवेति भावः ।

अनेन क्रमेण अरूपि अजीवद्रव्याणि धर्माधर्मास्तिकायाकाशास्तिकायदेशप्रदेशत्रिविष्ट कालाख्यानि निरूपितानि यथाशास्त्रम् । तदत्रोपसहारवाक्यम् 'से तं अरुवि अजीवाभिगमे' इति ॥

अरूप्यजीव निरूप्य रूप्यजीवं निरूपयितुं प्रश्नयन्नाह— 'से किं तं रुवि' इत्यादि, 'से किं तं रुवि अजीवाभिगमे' अथ कोऽसौ रूप्यजीवाभिगमः. इति प्रश्नः, उत्तरयति—'रुवि' इत्यादि 'रुवि अजीवाभिगमे चउच्चिहे पणत्ते' रूप्यजीवाभिगमश्चतुर्विधः चतु प्रकारकः प्रजप्तः कथित

रूप हे वे सर्व समत है । अतः इनके द्वारा उनका अनुमान प्रमाण द्वारा सत्त्व माना गया है । जिस प्रकार से चक्षु आदि इन्द्रियों का अप्रत्यक्ष होने पर भी रूपादि के ज्ञान होने रूप कार्य से सद्भाव माना जाता है । उसी प्रकार से धर्माधर्मादि द्रव्यो का गतिस्थिति स्वभाव वाले जीव और पुद्गलों की गति और स्थिति में हेतु होने रूप कार्य से अनुमानप्रमाण द्वारा सद्भाव माना गया है । इस क्रम से शास्त्रानुसार अरूपि अजीव द्रव्य का धर्मास्तिकाय, अधर्मास्तिकाय आकाशास्तिकाय का और इनके देश प्रदेश का एवं काल द्रव्य का कथन क्रिया—अव उपसहार करते हैं—'से तं अरुवि अजीवाभिगमे' स एष अरूप्यजीवाभिगम, यह अरूपीअजीवाभिगम कहा गया है ।

अरूपी अजीव द्रव्यका निरूपण करके अव रूपी अजीव द्रव्य का निरूपण किया जाता है —'से किं तं रुवि अजीवाभिगमे' हे भदन्त 'रूपी अजीव द्रव्य कितने प्रकार का है ।

उत्तर—'रुवि अजीवाभिगमे चउच्चिहे पणत्ते' रूपी अजीवाभिगम चार प्रकार का है ।

संमत छे तेथी आ तेमना धार्ये। द्वारा अनुमान प्रमाणधी तेमनुं सत्त्व (अस्तित्व) स्वीकारवामा आण्युं छे लेम चक्षु आदि इन्द्रियो अप्रत्यक्ष होवा छना पणु रूपादितु ज्ञान धवा रूप धार्ये द्वारा तेमना सद्भाव मानवामा आवे छे, जेव प्रमाणे धर्म अने अधर्म द्रव्येनो, गतिस्थिति स्वभाववाणा छये अने पुद्गलानी गति अने स्थितिमा शरणु रूप होवाधी धार्ये ने लीधे अनुमान प्रमाण द्वारा सद्भाव मानवामा आवे छे. आ प्रकारे शास्त्रानुसार अरूपी अरूप्य द्रव्यनु—धर्मास्तिकायनु, अधर्मास्तिकायनु, आकाशास्ति-कायनु अने तेमना देश प्रदेशानु तथा कालद्रव्यनुं धर्म अरुगमां आण्यु. तं अरुव उ-पसहार छनां छहे छे हे—'से तं अरुवि अजीवाभिगमे' आ प्रश्ननु अरूपी अरूप्य अजिननु स्वरूप छे जेठहे हे तेना हम प्रश्ननु वर्णन करी पूं दय छे

अरूपी अरूप्य द्रव्यनु निरूपण करी तं अरुव अरुव अरुव द्रव्येनु निरूपणु करी छे—'से किं तं रुवि अजीवाभिगमे' हे प्रश्ननु अरूपी अरूप्य द्रव्यनु स्वरूप हे हे तेना हम प्रश्ननु वर्णन करी पूं दय छे—'रुवि अजीवाभिगमे चउच्चिहे

रूप्यजीवानां चत्वारो भेदा भवन्तीति भावः । प्रकरणभेदमेव दर्शयति—‘तं जहा’ इत्यादि, ‘तं जहा’ तद्यथा ‘खंधा खंधदेसा खंधप्पएसा परमाणुपोग्गला’ स्कन्धाः अवयविनः स्थूलाः, स्कन्धदेशाः स्कन्धप्रदेशाः परमाणुपुद्गलाः अवयवरूपाः सूक्ष्माः स्कन्धा इत्यत्र बहुवचनं पुद्गलस्कन्धानामन्तरत्वं ज्ञापनाय ।

तदुक्तम्—‘द्व्वओ णं पुग्गलत्थिकाए अणंते’ द्रव्यतो द्रव्यरूपेण खलु पुग्गलास्तिकायः अनन्तो भवतीतिच्छाया । स्कन्धानामेव स्कन्धत्वपरिणामपरित्यजतां केवलबुद्धिपरिकल्पिता दृशादि प्रदेशात्मका विभागास्ते एव स्कन्धदेशा इति कथ्यन्ते । इहापि बहुवचनमनन्तप्रदेशिक स्कन्धेषु स्कन्धदेशानामनन्तत्वज्ञापनायेति । स्कन्धप्रदेशाः, स्कन्धानामेव स्कन्धत्वपरिणामपरित्यजतां ये प्रकृष्टा देशा निर्विभागा भागास्ते एव स्कन्धप्रदेशाः परमाणव इत्यर्थः, परमाणुपुद्गलाः स्कन्धत्वपरिणामरहिताः केवलाः परमाणवः इति ।

‘ते समामओ पंचविहा पन्नत्ता’ ते उपरिदर्शिताः स्कन्धस्कन्धदेशस्कन्धप्रदेशपरमाणवः

तं जहा”—जैसे—‘खंधा खंधदेसा खंधप्पएसा परमाणुपोग्गला’ स्कन्ध १ स्कन्धदेश २ स्कन्धप्रदेश ३ और परमाणुपुद्गल ४ इन में जो स्थूल अवयवी है वे स्कन्ध हैं तथा अवयव रूप जो सूक्ष्म पुद्गल है वे परमाणु हैं । स्कन्धों में अनन्तता प्रकट करने के लिये स्कन्ध इस रूप से बहुवचन का प्रयोग किया है ।

कहा भी है—‘द्व्वओ णं पुग्गलत्थिकाए आणंते’ स्कन्धरूप परिणाम का त्याग किये बिना ही केवल बुद्धि से परिकल्पित जो स्कन्धों के दृशादि प्रदेशात्मक विभाग हैं वे स्कन्धदेश हैं । ये स्कन्धदेश भी स्कन्धों में अनन्त होते हैं । स्कन्धरूप परिणाम का त्याग किये बिना ही जो स्कन्धों के निर्विभाग भाग हैं वे स्कन्धप्रदेश हैं—स्कन्धत्व परिणाम से रहित जो केवल परमाणुस्वरूप द्रव्य हैं । वह परमाणुपुद्गल हैं ।

पणत्ते” इषी अल्लवाभिगम चार प्रक्षरनेो उहोो छे. “तंजहा” ते प्रक्षरने नीचे प्रमाणे छे—(खंधा, खंधदेसा, खंधप्पएसा, परमाणुपोग्गला) (१) स्कन्ध, (२) स्कन्धदेश, (३) स्कन्धप्रदेश अने (४) परमाणु पुद्गल के स्थूल अवयवी छे तेमने स्कन्ध छे छे, अवयव उप के सूक्ष्म पुद्गल छे तेमने परमाणु छे छे. स्कन्धांमां अनन्ता प्रकट करवाने भाटे “स्कन्धा” आ प्रक्षरनेो बहुवचनवाणी प्रयोग करायो छे उहुं पणु छे छे—“द्व्वओ णं पुग्गलत्थिकाए अणंते” स्कन्ध रूप परिणामनेो त्याग कयां विना भात्र बुद्धिथी न उहपवांमां आवेत्त स्कन्धता ते, अणु अदि प्रदेशांवाणा के विभाग छे, तेमने स्कन्धदेश छे छे. स्कन्धांमां ते स्कन्धदेश पणु अनन्त पाय छे स्कन्ध रूप परिणामनेो त्याग कयां विना न स्कन्धत्व ते निर्विभाग भाग छे छे, तेमने स्कन्धप्रदेशो छे छे. स्कन्धत्व परिणामथी रहित केवले के केवल परमाणु रूप द्रव्य किये छे, तेने परमाणुपुद्गल छे छे “ते समामओ पंचविहा

4357

समासतः—सक्षेपेण पञ्चविधा—पञ्चप्रकारकाः प्रज्ञप्ता कथिता प्रकारभेदमेव दर्शयति—‘तंजहा’
 तद्यथा ‘वृष्णपरिणया गंधपरिणया रसपरिणया फासपरिणया संटाणपरिणया’ वर्णपरिणताः,
 गन्धपरिणताः, रसपरिणताः, स्पर्शपरिणताः, संस्थानपरिणताः, ‘एवं ते पंच जहा पणवणाए’
 एवं ते—उपरि दर्शिताः पञ्च यथा येन रूपेण प्रजापनाया प्रथमपदे प्रदर्शिता स्तथैवात्रापि जातव्या
 तथाहि ‘तस्थ णं जे ते वृष्णपरिणया ते पंचविहा पणत्ता’ तत्र खलु ये वर्णपरिणताः स्कन्धादय
 स्ते पञ्चविधाः—पञ्चप्रकारका भवन्ति ‘तं जहा’ तद्यथा ‘कालवन्नपरिणया १, नीलवन्नपरिणया
 २, लोहियवन्नपरिणया ३, दालिद्वन्नपरिणय ४, सुक्किल्लवन्नपरिणया ५, कालवर्णपरिणताः
 नीलवर्णपरिणताः, रक्तवर्णपरिणताः, पीतवर्णपरिणताः शुक्लवर्णपरिणताः ५ । मधुरादि पञ्चरस-
 परिणता, गन्धद्वयपरिणताः, कर्कशादद्यष्टविधस्पर्शपरिणता इत्यादीना प्रजापनाप्रकरणकधि-

‘ते समासभो पंचविहा पन्नत्ता’ ये स्कन्ध स्कन्ध देश स्कन्ध प्रदेश और परमाणु सक्षेप
 में पाँच प्रकार के कहे गये हैं—‘तं जहा’ जैसे ‘वृष्णपरिणया गंधपरिणया रसपरिणया फास-
 परिणया संटाणपरिणया’ वर्ण परिणत गन्धपरिणत रस परिणत स्पर्श परिणत और संस्थान परिणत
 ‘एवं ते पंच जहा पणवणाए’ इस प्रकार जिस रूप में ये पाँच प्रजापना में प्रकट किये गये
 हैं उसी रूप से यहाँ पर भी जानना चाहिये अर्थात् ‘तस्थ णं जे वृष्णपरिणया ते पंचविहा
 पन्नत्ता’ इनमें जो वर्ण परिणत स्कन्ध आदि हैं । वे कृष्णवर्णपरिणत नीलवर्णपरिणत
 रक्तवर्णपरिणत, हृदिर्ण परिणत एवं शुक्लवर्णपरिणत के भेद से पाँच प्रकार के हैं । रस
 परिणतस्कन्ध आदि मधुररस परिणत आदि के भेद से पाँच प्रकार के हैं । गंध परिणत स्कन्ध
 दो प्रकार के हैं । स्पर्शपरिणत स्कन्ध आदि कर्कशादयस्पर्शादि के भेद से आठ प्रकार के
 हैं । एतादि सब प्रजापना सूत्रका कथन यहाँ संगृह्यंत हुआ है । ‘मे तं त्वि अजीवाभिगमे’

पन्नत्ता’ आ स्कन्ध, स्कन्धदेश, स्कन्धप्रदेश आने पन्नात्ता अ अभिगमां पाव्य प्रथम अय
 छे ‘तंजहा’ लेवा छे. “वृष्णपरिणया, गंधपरिणया, रसपरिणया, फासपरिणया,
 संटाणपरिणया” (१) वर्णपरिणत, (२) गंधपरिणत, (३) रसपरिणत, (४) स्पर्शपरिणत
 आने (५) संस्थानपरिणत ‘एवं ते पंच जहा पणवणाए’ प्रजापनानुक्रमं आ पावेनी
 लेवी अक्षपणा इणत्ता आवी छे, लेवी अ अक्षपणा लेवी पणु इवी लेवी छे, लेवी छे
 “तस्थ णं जे वृष्णपरिणया ते पंचविहा पन्नत्ता ते ते वर्णपरिणत गंध आदि छे
 तेवत्ता लेवी प्रमेये पर ले छे—(१) शुक्लवर्णपरिणत, (२) नीलवर्णपरिणत, (३) रक्त-
 वर्णपरिणत, (४) शुक्लवर्णपरिणत आने (५) हृदिर्णपरिणत रसपरिणत स्कन्ध आदि
 नामरसपरिणत आदि आने ले छे, संस्थानपरिणत आदि आने ले छे, स्पर्शपरिणत आने ले छे
 पणु इष ले जे छे एतादिपरिणत गंध आदि अक्षपणापरिणत आने ले छे ले
 छे एतादिपरिणत अक्षपणापरिणत इणत्ता आने ले छे ले छे ले छे ले छे ले छे ले छे ले छे ले छे ले छे

तानां संग्रहः कर्तव्य इति । इदानीं प्रकरणार्थम् उपसंहरन्नाह—“से तं रूवि अजीवाभिगमे’ सोऽयं रूप्यजीवाभिगमः । ‘से तं अजीवाभिगमे’ सोऽयमजीवाभिगमः कथित इति ॥सू० ५॥

अजीवाभिगमं संक्षेपविस्ताराभ्यां निरूप्य सम्प्रति जीवाभिगमं निरूपयितुमाह—‘से किं तं जीवाभिगमे’ इत्यादि,

मूलम्—‘से किं तं जीवाभिगमे, जीवाभिगमे दुविहे पन्नत्ते, तं जहा संसारसमावन्नग जीवाभिगमे य असंसारसमावन्नग जीवाभिगमे य । से किं तं असंसारसमावन्नगजीवाभिगमे, असंसारसमावन्नगजीवाभिगमे दुविहे पन्नत्ते, तं जहा—अणंतरसिद्धासंसारसमावन्नगजीवाभिगमे य, परंपरसिद्धा संसारसमावन्नगजीवाभिगमे य । से किं तं अणंतरसिद्धा संसारसमावन्नगजीवाभिगमे, अणंतरसिद्धासंसारसमावन्नगजीवाभिगमे पण्णरसविहे पन्नत्ते तं जहा तित्थसिद्धा जाव अणेगसिद्धा से तं अणंतरसिद्धासंसारसमावन्नगजीवाभिगमे से किं तं परंपरसिद्धासंसारसमावन्नगजीवाभिगमे, परंपरसिद्धासंसारसमावन्नगजीवाभिगमे अणेगविहे पन्नत्ते—तं जहा—पढमसमयसिद्धा० दुसमयसिद्धा० जाव अणंतसमयसिद्धा०, से तं परंपरसिद्धासंसारसमावन्नगजीवाभिगमे, से तं असंसारसमावन्नगजीवाभिगमे’ ॥ सू० ६ ॥

छाया—अथ कोऽसौ जीवाभिगमः ? जीवाभिगमो द्विविधः प्रज्ञतः तद्यथा—संसारसमापन्नकजीवाभिगमश्च असंसारसमापन्नकजीवाभिगमश्च, अथ कोऽसौ असंसारसमापन्नकजीवाभिगमः, असंसारसमापन्नकजीवाभिगमो द्विविधः प्रज्ञतः, तद्यथा—अनन्तरसिद्धासंसारसमापन्नकजीवाभिगमश्च, परंपरसिद्धासंसारसमापन्नकजीवाभिगमश्च । अथ कोऽसौ अनन्तरसिद्धासंसारसमापन्नकजीवाभिगमः अनन्तरसिद्धासंसारसमावन्नकजीवा

इस प्रकार यह रूपी अजीवाभिगम है ।” से तं अजीवाभिगमे” इस प्रकार से यहाँ तक अजीवाभिगम का कथन किया ॥ सू० ३-४-५ ॥

भिगमे’ आ प्रकारतु इपी अण्वाभिगमतुं स्वइय छे. “से तं अजीवाभिगमे’ आ प्रकारे अर्धी सुधी सूत्रकारे अण्वाभिगमतुं निइपणु कथुं छे ॥ सू० ३-४-५ ॥

भिगमः पञ्चदशविधः प्रथमस्तद्यथा-तीर्थसिद्धा यावत् अनेकसिद्धाः । सोऽयमनन्तरसिद्धा-
संसारसमापन्नकजीवाभिगमः । अथ कोऽसौ परम्परसिद्धासंसारसमापन्नकजीवाभिगमः,
परम्परसिद्धासंसारसमापन्नकजीवाभिगमोऽनेकविधः प्रथमः तद्यथा-प्रथमसमयसिद्धा०,
द्वितीयसमयसिद्धा० यावदन्तसमयसिद्धा०, सोऽयं परम्परसिद्धासंसारसमापन्नकजीवा-
भिगमः । सोऽयमसंसारसमापन्नकजीवाभिगमः ॥ सू० ६ ॥

टीका—अजीवाभिगमं निरूप्य सप्रति जीवाभिगमं निरूपयितुं प्रस्तवन्नाह—‘से किं तं
इत्यादि ‘से किं तं जीवाभिगमे’ अथ कोऽसौ जीवाभिगमः किं जीवस्य लक्षणं कियन्तश्च भेदा इति
प्रश्नः उत्तरयति—‘जीवाभिगमे द्विविधे पन्नत्ते’ जीवाभिगमो द्विविधः प्रज्ञः यस्य कस्यापि पदार्थस्य
यावन्लक्षणं न क्रियते तावत्तद्विभागो न सम्भवति विभागः प्रति सामान्यधर्मज्ञानस्य कारणत्वादतः
प्रथमतो जीवानां लक्षणं कर्तव्यम् लक्षणेन जीवस्वरूपेऽधिगते सति तदनन्तरं तदीयविभागविष-
यकजिज्ञासासम्भवात् तत्रोपयोगवत्त्वं जीवत्वम् इदं च लक्षणमेकेन्द्रियादागम्य सिद्धपर्यन्त जीव-
वृत्ति तादृशो जीवो द्विविधो द्विप्रकारकः प्रज्ञः—कथित इति प्रकारभेदमेव दर्शयति तं जहा’

सक्षेप विस्तार से अजीवाभिगम का निरूपण करके अब जीवाभिगमका सूत्रकार
वर्णन करते हैं। ‘से किं तं जीवाभिगमे’—इत्यादि सूत्र ६

टीकार्थ—‘से किं तं जीवाभिगमे’ हे भदन्त ! जीवाभिगम का क्या लक्षण है और
कितने इसके भेद हैं ? उत्तर में प्रभु कहते हैं—‘जीवाभिगमे द्विविधे पन्नत्ते’ जीवाभिगम दो
प्रकार का है। जब तक किमी भी पदार्थ का लक्षण नहीं किया जाता है तब तक उसका
विभाग नहीं होता है, क्योंकि विभाग के प्रति सामान्य धर्मज्ञान कारण होता है। उन सर्वप्रकृत
जीवों का लक्षण कहना चाहिये जब लक्षण से जीवस्वरूप अधिगत हो जाता है तब उनके
विभाग के सम्बन्ध की जिज्ञासा उत्पन्न होती है। जो उपयोग वाला होता है वह ही है,
यह जीव का लक्षण है। यह लक्षण एकेन्द्रिय में लेकर सिद्ध तक के सम्बन्ध में ही है

अजीवाभिगमं निरूप्य सप्रति जीवाभिगमं निरूपयितुं प्रस्तवन्नाह—‘से किं तं जीवाभिगमे’ इत्यादि सूत्र ६

टीकार्थ—‘से किं तं जीवाभिगमे’ हे भदन्त ! जीवाभिगम का क्या लक्षण है और कितने इसके भेद हैं ? उत्तर में प्रभु कहते हैं—‘जीवाभिगमे द्विविधे पन्नत्ते’ जीवाभिगम दो प्रकार का है। जब तक किमी भी पदार्थ का लक्षण नहीं किया जाता है तब तक उसका विभाग नहीं होता है, क्योंकि विभाग के प्रति सामान्य धर्मज्ञान कारण होता है। उन सर्वप्रकृत जीवों का लक्षण कहना चाहिये जब लक्षण से जीवस्वरूप अधिगत हो जाता है तब उनके विभाग के सम्बन्ध की जिज्ञासा उत्पन्न होती है। जो उपयोग वाला होता है वह ही है, यह जीव का लक्षण है। यह लक्षण एकेन्द्रिय में लेकर सिद्ध तक के सम्बन्ध में ही है

इत्यादि तं जहा' तद्यथा 'संसारसमापन्नगजीवाभिममे य असंसारसमापन्नगजीवाभिममे' य संसारसमापन्नकजीवाभिममश्च असंसारसमापन्नकजीवाभिममश्च ससारी अससारी इति भेदेन जीवो द्विभेदस्तत्र संसरणं ससारः नारकतिर्यङ्मनुष्यामरभवभ्रमणलक्षणस्तादृशं संसारं सम्यगेकीभावे नाप्ताः—प्राप्ता ये जीवास्ते संसारसमापन्नका. ससारवर्तिन इत्यर्थः ससारसमापन्नकाश्च ते जीवा इति संसारसमापन्नकजीवास्तेषां ससारसमापन्नकजीवानामभिगम इति संसारसमापन्नकजीवाभिममः । तथा न संसारोऽसंसारः ससारश्च नारकतिर्यङ्ग्नरामरभवभ्रमणलक्षण स्तद्विरोधी असंसारः अत्र ससारेण समस्य मानस्य न शब्दस्य विरोधोऽर्थः तथा च ससारप्रतिपक्षभूतोऽसंसारो मोक्ष इत्यर्थः तं मोक्षापरपर्यायम् असंसार समापन्नकाः सम्यगेकीभावेन प्राप्ता इत्यसंसारसमापन्नकाः असंसारसमापन्नकाश्च ते जीवाश्चेत्यसंसारसमापन्नकजीवास्तेषां जीवानामभिगमोऽसंसारसमापन्नक जीवाभिममः । अत्रोभयत्रापि विद्यमानं चकारद्वय संसारसमापन्नकासंसारसमापन्नकोभयेषामपि जीवानां जीवत्वरूपसामान्यधर्मं प्रति तुल्यत्वं दर्शयति—

है। जीवाभिमम के दो प्रकार ये है 'संसारसमापन्नगजीवाभिममे य असंसारसमापन्नग जीवाभिममेय' संसारसमापन्नक जीवाभिमम और असंसारसमापन्नक जीवाभिमम संसारी और असंसारी के भेद से जीव दो प्रकार का कहा गया है। इनमें जो नारक तिर्यञ्च मनुष्य और देव इस रूप संसार में अच्छी तरह प्राप्त है भ्रमण कर रहे हैं वे ससारी जीव हैं। इस संसारी जीवों का जो अभिमम है वह संसारसमापन्नकजीवाभिमम है। चतुर्गति रूप संसार से जो प्रतिपक्ष है वह असंसार है। यह असंसार मोक्ष रूप है। इस मोक्ष रूप असंसार में जो जीव प्राप्त है वे असंसारसमापन्नक है। इनका जो अभिमम है वह असंसारसमापन्नक जीवाभिमम है। यहाँ सूत्र में दो चकारों का पाठ आया है वह ससारसमापन्नक जीवों में और असंसारसमापन्नक जीवों में दोनों में जीवत्वरूप सामान्यधर्म के प्रति तुल्यता

જીવાભિગમના નીચે પ્રમાણે બે પ્રકાર બતાવે છે—“સંસારસમાપન્નગજીવાભિગમે ય, અસંસારસમાપન્નગજીવાભિગમે ય” (૧) સંસાર સમાપન્નક જીવાભિગમ અને (૨) અસંસાર સમાપન્નક જીવાભિગમ. એટલે કે સંસારી અને અસંસારીના ભેદથી બે પ્રકારના જીવો કહ્યા છે. નારક તિર્યંચ, મનુષ્ય અને દેવ રૂપ સંસારમાં ભ્રમણ કરનારા જીવોને સંસારી જીવો કહે છે. આ સંસારી જીવોનો બે અભિગમ છે તેને સંસાર સમાપન્નક જીવાભિગમ કહે છે. ચાર ગતિરૂપ સંસારના પ્રતિપક્ષતું નામ અસંસાર છે આ અસંસાર મોક્ષરૂપ છે આ મોક્ષરૂપ અસંસારમાં પહોંચી ચુકેલા જીવોને અસંસારસમાપન્નક કહે છે. તેમનો બે અભિગમ છે તેનું નામ અસંસારસમાપન્નક જીવાભિગમ છે આ સૂત્રમાં બે વાર 'ચ' નો પ્રયોગ કરીને સૂત્રકારે સંસારસમાપન્નક જીવોમાં અને અસંસાર સમાપન્નક જીવોમાં—બન્નેમાં—જીવત્વરૂપ સામાન્ય ધર્મની બાબતમાં તુલ્યતા પ્રકટ કરી છે.

इत्यादि तं जहा' तद्यथा 'संसारसमापन्नगजीवाभिगमे य असंसारसमापन्नगजीवाभिगमे' य संसारसमापन्नकजीवाभिगमश्च असंसारसमापन्नकजीवाभिगमश्च संसारी असंसारी इति भेदेन जीवो द्विभेदस्तत्र संसरणं संसारः नारकतिर्यङ्मनुष्यामरभवभ्रमणलक्षणस्तादृजं ससारं सम्यगेकीभावे नाप्ताः—प्राप्ता ये जीवास्ते संसारसमापन्नकाः ससारवर्तिन इत्यर्थः ससारसमापन्नकाश्च ते जीवा इति संसारसमापन्नकजीवास्तेषां संसारसमापन्नकजीवानामभिगम इति संसारसमापन्नकजीवाभिगमः । तथा न ससारोऽससारः ससारश्च नारकतिर्यङ्गनरामरभवभ्रमणलक्षणस्तद्विरोधी असंसारः अत्र ससारेण समस्य मानस्य न शब्दस्य विरोधोऽर्थः तथा च ससारप्रतिपक्षभूतोऽससारो मोक्ष इत्यर्थः तं मोक्षापरपर्यायम् असंसार समापन्नकाः सम्यगेकीभावेन प्राप्ता इत्यसंसारसमापन्नकाः असंसारसमापन्नकाश्च ते जीवाश्चेत्यसंसारसमापन्नकजीवास्तेषां जीवानामभिगमोऽसंसारसमापन्नक जीवाभिगमः । अत्रोभयत्रापि विद्यमानं चकारद्वयं संसारसमापन्नकासंसारसमापन्नकोभयेषामपि जीवानां जीवत्वरूपसामान्यधर्मं प्रति तुल्यत्वं दर्शयति—

है । जीवाभिगम के दो प्रकार ये है 'संसारसमापन्नगजीवाभिगमे य असंसारसमापन्नग जीवाभिगमेय' ससारसमापन्नक जीवाभिगम और असंसारसमापन्नक जीवाभिगम संसारी और असंसारी के भेद से जीव दो प्रकार का कहा गया है । इनमें जो नारक तिर्यश्च मनुष्य और देव इस रूप ससार में अच्छी तरह प्राप्त है भ्रमण कर रहे है वे ससारी जीव है । इस संसारी जीवों का जो अभिगम है वह संसारसमापन्नकजीवाभिगम है । चतुर्गति रूप संसार से जो प्रतिपक्ष है वह असंसार है । यह अससार मोक्ष रूप है । इस मोक्ष रूप असंसार में जो जीव प्राप्त है वे असंसारसमापन्नक है । इनका जो अभिगम है वह असंसारसमापन्नक जीवाभिगम है । यहाँ सूत्र में दो चकारों का पाठ आया है वह संसारसमापन्नक जीवों में और असंसारसमापन्नक जीवों में दोनों में जीवत्वरूप सामान्यधर्म के प्रति तुल्यता

જીવાભિગમના નીચે પ્રમાણે બે પ્રકાર બતાવે છે—“સંસારસમાપન્નગજીવાભિગમે ય, અસંસારસમાપન્નગજીવાભિગમે ય” (૧) સંસાર સમાપન્નક જીવાભિગમ અને (૨) અસંસાર સમાપન્નક જીવાભિગમ. એટલે કે સંસારી અને અસંસારીના ભેદથી બે પ્રકારના જીવો કહ્યા છે. નારક તિર્યંચ, મનુષ્ય અને દેવ રૂપ સંસારમાં ભ્રમણ કરનારા જીવોને સંસારી જીવો કહે છે. આ સંસારી જીવોનો જે અભિગમ છે તેને સંસાર સમાપન્નક જીવાભિગમ કહે છે. ચાર ગતિરૂપ સંસારના પ્રતિપક્ષતુ નામ અસંસાર છે. આ અસંસાર મોક્ષરૂપ છે આ મોક્ષરૂપ અસંસારમાં પહોંચી ચુકેલા જીવોને અસંસારસમાપન્નક કહે છે. તેમનો જે અભિગમ છે તેનું નામ અસંસારસમાપન્નક જીવાભિગમ છે. આ સૂત્રમાં બે વાર 'ચ' નો પ્રયોગ કરીને સૂત્રકારે સંસારસમાપન્નક જીવોમાં અને અસંસાર સમાપન્નક જીવોમાં—બંનેમાં—જીવત્વરૂપ સામાન્ય ધર્મની બાબતમાં તુલ્યતા પ્રકટ કરી છે.

अयं भावः उपयोगवत्त्वलक्षणजीवत्वं यथा—ससारिर्जीवेषु विद्यते तथा—मुक्तजीवेष्वपि वर्तते एवेति उपयोगवत्त्व लक्षणजीवत्वमुभयत्रापि समानरूपमेवेति । संसार्यससारिणोरुभयोरपि जीवयोरुपयोग-वत्त्वात्मक जीवत्वस्य समानतया कथनेन बौद्धमत न्यायमतं च प्रतिक्षिप्तं भवति तथाहि— बौद्धो हि क्षणिकविज्ञानरूपं जीवमभ्युपगच्छति यावत्संसार क्षणिकविज्ञानधारासन्तानरूपेण प्रवहति तत्त्वज्ञानेन यदा सा धारा विच्छिद्यते तदा विज्ञानधारा समुच्छेदरूपा मुक्तिर्भवति मुक्तजीवे विज्ञानं न भवति इति तन्मतं निराकृतमाचार्येण उभयोरैकरूपत्वकथनेन यदा उपयोगमात्रं जीवस्य-स्वरूपम् तदा को हि बुद्धिमान् पुरुष स्ववधाय प्रयत्नं कुर्यात् सर्वोऽपि कर्मसंप्राप्तदुःखं निवर्तयितुं यतते न तु स्वकीयस्वरूपविनाशाय क.प्रेक्षावान् स्वविच्छेदाय कुठारं व्यापारयति यदि मोक्षे स्व-

प्रकट करता है । अर्थात् उपयोग लक्षण युक्तता जीवत्व का सामान्य लक्षण है । यह लक्षण जिस प्रकार से ससारी जीवों में पाया जाता है उसी प्रकार से वह मुक्त जीवों में भी पाया जाता है । अतः लक्षण की तुल्यता दोनों में है । इस उपयोग लक्षण की तुल्यता के कथन से बौद्धमत और न्यायमत—नैयायिक मतका निरसन (खण्डन) हो जाता है—जैसे—बौद्ध ने “क्षणिक विज्ञान रूप जीव है” ऐसा माना है । जबतक संसार है—तब तक क्षणिक विज्ञान धारासन्तान रूप से चलती रहती है । तत्त्वज्ञान से वह धारा जब विच्छिन्न हो जाती है तब विज्ञान धारा के समुच्छेद होने रूप मुक्ति जीव की हो जाती है । मुक्ति में मुक्त जीव को ज्ञान नहीं रहता है । इस बौद्ध की मान्यता में असमीचीनता कहते हुए आचार्य कहते हैं कि जीव का लक्षण ही जब उपयोगरूप है तो कौन बुद्धिमान् पुरुष अपने ही वध के लिये प्रयत्न करेगा—समस्त जीव कर्मसंप्राप्त दुःख को दूर करने के लिये प्रयत्न करते हैं अपने स्वरूप को नष्ट करने के लिये प्रयत्न नहीं करते हैं । यदि मोक्ष में स्व-स्वरूप ही नष्ट हो जाता हो तो

એટલે કે ઉપયોગ લક્ષણસંપન્નતા જીવત્વનું સામાન્ય લક્ષણ છે આ લક્ષણને જોમ સંસારી જીવોમાં સદૃશાવ હોય છે, એજ પ્રમાણે મુક્તજીવોમાં પણ સદૃશાવ હોય છે આ રીતે બંનેમાં લક્ષણની સમાનતા છે આ ઉપયોગલક્ષણની તુલ્યતાના કથન દ્વારા બૌદ્ધ-મત અને નૈયાયિકમતનું ખડન થઈ જાય છે બૌદ્ધો એવું માને છે કે “ક્ષણિક વિજ્ઞાન રૂપ જીવ છે.” જ્યાં સુધી સંસાર છે ત્યાં સુધી ક્ષણિક વિજ્ઞાનધારા સન્તાનરૂપે ચાલુ રહે છે. તત્ત્વજ્ઞાન વડે જ્યારે તે ધારા વિચ્છિન્ન થઈ જાય છે, ત્યારે વિજ્ઞાનધારાના સમુચ્છેદરૂપ મુક્તિની જીવને પ્રાપ્તિ થાય છે મુક્તિ પ્રાપ્ત કર્યા બાદ મુક્ત જીવમાં જ્ઞાન રહી શકતું નથી. બૌદ્ધોની આ માન્યતા બરાબર નથી એવું પ્રતિપાદન કરવા નિમિત્તે આચાર્ય કહે છે કે—જોમ જીવ ઉપયોગરૂપ લક્ષણવાળો છે, તો કયો બુદ્ધિમાન્ પુરુષ પોતાના જ વધને માટે પ્રયત્ન કરશે ? સમસ્ત જીવો કર્મના ઉદયને લીધે જે દુઃખો આવી પડે છે તેમને દૂર કરવાનો પ્રયત્ન કરે છે—કોઈ પણ જીવ પોતાના સ્વરૂપનો નાશ કરવાનો પ્રયત્ન કરતો નથી જો મોક્ષમાં સ્વસ્વરૂપનો જ નાશ થઈ જતો હોય, તો તેની પ્રાપ્તિને માટે પ્રયત્ન

स्वरूपमेव नश्येत् तदा कथं केषामपि मोक्षाय प्रयत्नः स्यादिति । एवं नैयायिका अपि आत्मगुणानां नवाना बुद्धिसुखदुःखेच्छाद्वेषप्रयत्नधर्माधर्मसंस्कारागामत्यन्तोच्छेदार्थं कथं कोऽपि जीव प्रयत्नं करिष्यति एवं क्रमेण उभयोरपि बौद्धनैयायिकयोर्मतम् आचार्येण समानरूपतया कथनेन खण्डितमिति एतद्विषये विशेषविचारस्तु अन्यत्र द्रष्टव्यः सूत्रव्याख्यानमात्रप्रवृत्तेन मया विशेषतो नात्र विचार कृत इति । अत्रसूत्रे केवलान् अजीवान् जीवाश्चानुचार्याभिगमशब्दसत्रलित प्रश्नोऽभिगममन्तरेण प्रतिपत्ते रसंभवात् जीवाजीवादीनामभिगमगम्यताधर्मज्ञापनाय

फिर क्यों उसकी प्राप्ति के लिये प्रयत्न किया जाय ?—जीव इसकी प्राप्ति के लिये प्रयत्न करते देखे जाते हैं—अतः यदि तुम्हारी मान्यतानुसार वहाँ स्व-आत्मा-का स्वरूप-विज्ञान नष्ट हो जाता हो तो फिर कौन बुद्धिमान् अपने स्वरूप के विनाश के लिये प्रयत्न करेगा ।

इसी प्रकार से नैयायिकों का भी ऐसा ही सिद्धान्त है कि बुद्धि, सुख, दुःख, इच्छा, द्वेष, प्रयत्न, धर्म, अधर्म और संस्कार इन नौ आत्मगुणों के अत्यन्त उच्छेद होने पर मुक्ति प्राप्त होती है सो यह सिद्धान्त भी विचार सगत नहीं है । क्योंकि ज्ञानादि जीव के निज स्वरूप है—। भला, इसके उच्छेद के लिये क्यों कोई जीव प्रयत्न करेगा ? इस प्रकार जब ससारी जीव और मुक्त जीव में उपयोग रूप लक्षण से समानता है तो फिर बौद्ध एवं नैयायिक मत संमत मान्यता समीचीन नहीं है—यही बात प्रकट करने के लिये सूत्रकार ने सूत्र में दो चकारों का प्रयोग किया है । इस सम्बन्ध में किया गया विशेष विचार अन्यत्र है अतः वह वहाँ से जान लेना चाहिये यहाँ तो मैंने केवल सूत्र के सम्बन्ध में ही व्याख्या रूप से विचार किया है । विशेष रूप से नहीं । इस सूत्र में केवल-अजीवों का और केवल जीवों का उच्चारण किये

न शा माटे करवामा आवे ? परन्तु तेनी प्राप्तिने माटे प्रयत्न करता एवो जेवामा आवे छे तमारी मान्यता अनुसार जे त्यां स्व-आत्माना स्वरूप-विज्ञाननो न नाश थछे नतो छेय, तो कथो बुद्धिमान् माणुस पोताना स्वरूपना विनाशने माटे प्रयत्न करशे ?

जेन प्रमाणे नैयायिकेनी जेवी मान्यता छे के बुद्धि, सुख, दुःख, इच्छा, द्वेष, प्रयत्न, धर्म, अधर्म, अने संस्कार आ नव आत्मगुणोनो सदंतर नाश थवाथी मुक्ति प्रप्त थाय छे आ मान्यता पणु संगत लागती नथी, कारणे के ज्ञानादि गुणो एवना निजस्वरूप छे शु तेना उच्छेदने माटे केछे पणु एव प्रयत्न करे भरे ? आ प्रकारे न सारी एव अने मुक्तएवमां उपयोगरूप सामान्य लक्षणनी अपेक्षाजे समानता छे. तेनी बौद्ध अने नैयायिकमतनी उपर्युक्त मान्यता बुद्धिगम्य नथी. जेन वात प्रकट करने माटे सूत्रकारे सूत्रमा जे प्रकारेनो प्रयोग कर्था छे. आ विषयने अनुलक्षीने विन्तु विवेचन अन्य शास्त्रत्रयोमा करवामां आव्युं छे, तो जिज्ञासु वाचकेजे ते त्यांथी नचा देवु अर्था तो में मात्र अत्रनी साथे संबन्ध धरावती वातनुं न विवेचन संक्षिप्त रूपे व्युं छे—अर्था विशेष विवेचन कर्था नथी. आ सूत्रमा एवोनुं अने मात्र

कृतः । अयं भावः—जीवाजीवयोर्ज्ञानविषयत्वज्ञापनाय उभयत्रापि अभिगमशब्दो योजितः एतावता जीवो ज्ञानविषयो न भवतीति अद्वैतवादिनां वेदान्तिनां मतं निराकृतं भवति यदि जीवो ज्ञेयो न भवेत् तदा तदीय स्वरूपस्याज्ञातत्वात् संसारनिवृत्तिनिरतिशयानन्दप्राप्त्यात्मकमोक्षं प्रति कस्यापि प्रवृत्तिरेव न स्यात् ततश्च मोक्षादि शास्त्रप्रणयनं नैरर्थक्यमासादयेदिति, अतो-
ऽभिगमशब्दो योजितः वस्तुतस्तु जीवस्य प्रकरणात् जीवाजीवभेद एव सर्वत्र ज्ञातव्यः, असंसार

विना ही उनके साथ अभिगम शब्द को युक्त करके जो प्रश्न किया गया है वह अभिगम के बिना उनकी प्रतिपत्ति नहीं हो सकती है इसी अभिप्राय से जीवाजीवादिकों में अभिगम गम्यता रूप धर्म के समझाने के लिये प्रश्न किया गया है ' तात्पर्य यह है—जीव और अजीव में ज्ञान विषयता समझाने के लिये दोनों में अभिगम शब्द योजित हुआ है । एतावता जीव ज्ञान का विषय नहीं होता है" ऐसा जो अद्वैतवादी का मत है—वेदान्तियों का कथन है—वह निराकृत हो जाता है । क्योंकि यदि जीव को ज्ञेय न माना जाय—ज्ञान का वह विषय होता है—ऐसा स्वीकार न किया जाय—तो उसका जो स्वरूप है वह ज्ञात नहीं हो सकता है । स्वरूप ज्ञात हुए बिना संसार की निवृत्ति रूप एव निरतिशयानन्द की प्राप्ति रूप जो मोक्ष है उसके प्रति किसी भी जीव की प्रवृत्ति ही नहीं हो सकेगी । फिर मोक्षादि की प्राप्ति के निमित्त जो शास्त्र की रचना करने में आई है वह निरर्थक हो जावेगी । अतः वह व्यर्थ न हो इसलिये जीव और अजीव के साथ अभिगम शब्द को योजितकर उन्हें ज्ञान का विषय भूत कहा गया है ।

वस्तुतः—तो जीव का प्रकरण है । इसलिये सर्वत्र जीव और अजीव के भेद ही जानना चाहिये ।

अणुवोनुं उर्यारणु कयां विना न तेमनी साथे अलिगम शब्दने युक्त करीने ने प्रश्न करवामां आव्यो छे तेनुं कारणु अे छे के अलिगम विनां तेमनी प्रतिपत्ति (सायुं ज्ञान) थर्ध शकती नथी अणु-अणुवादिडेमां अलिगम्यता इप धर्मने समणववाने माटे तेमनी साथे अलिगम शब्दने प्रयोग करवामां आव्यो छे. आ कथनने लावार्थं अे छे के अणु अने अणुवमा ज्ञानविषयता समणववाने माटे न अनेनी साथे अलिगम शब्द लेडवामां आव्यो छे. तेथी "अणु ज्ञानने विषय नथी," आ प्रकारने अद्वैतवादीयो-वेदान्तीयोने ने मत छे तेनु अंडन थर्ध जय छे. कारणु के ले अणुने जेय-ज्ञानना विषय इप न मानवामां आवे, तो तेनु ने स्वइप छे ते जणुी शकय नही अने तेना स्वइपने जणुया विना संसारनी निवृत्ति इप अने निरतिशयानन्दनी प्राप्ति इप मोक्षनी प्राप्ति माटे कोर्ध पणु अणु प्रवृत्ति न न करे तो पणु मोक्षादिनी प्राप्तिने माटे ने शास्त्रनी रचना करवामां आवी छे, ते पणु निरर्थक अनी जय. ते निरर्थक न अनी जय ते माटे अणु अने अणुवनी साथे अलिगम शब्दने योजित करीने तेमने जानना विषयइप प्रकट करवामां आवेल छे वस्तुतः तो अणुनुं न आ प्रकरणु छे, तेथी सर्वत्र अणु अने अणुवना लेद समणवा लेधअे.

समापन्नकजीवविषयेऽल्पवक्तव्यत्वात् प्रथमोपस्थितमपि संसारसमापन्नकजीवाभिगमं सूत्रं परित्यज्य प्रथमतोऽसंसारसमापन्नकजीवाभिगमं दर्शयितुं प्रश्नयन्नाह—‘से किं तं असंसार’ इत्यादि ‘से किं तं असंसारसमावन्नगजीवाभिगमे’ अथ कोऽसौ असंसारसमापन्नकजीवाभिगमः असंसारसमापन्नका जीवाः कियन्तो भवन्तीति प्रश्नः, उत्तरयति ‘असंसारसमावन्नगजीवाभिगमे दुविहे पन्नत्ते’ असंसारसमापन्नकजीवाभिगमो द्विविधः—द्विप्रकारकः प्रज्ञतः—कथित इति द्वैविध्यमेव दर्शयति—‘तंजहा’ इत्यादि, ‘तंजहा’ तद्यथा—‘अणंतरसिद्धा संसारसमान्नगजीवाभिगमे य’ परंपरसिद्धासंसारसमावन्नगजीवाभिगमे य’ अनन्तरसिद्धासंसारसमापन्नकजीवाभिगमश्च, परम्परसिद्धासंसारसमापन्नकजीवाभिगमश्च, अनन्तरसमये सिद्धिम्—मोक्षं प्राप्ता ये ते अनन्तरसिद्धा, तथा परम्परसिद्धा तथाच—अनन्तरसिद्धपरम्परसिद्धभेदेन असंसारसमापन्नका जीवा द्विप्रकारका भवन्तीति । तत्रानन्तरसिद्धाः कियन्त इति प्रश्नयन्नाह—‘से किं तं’ इत्यादि ‘से किं तं

सूत्र में “संसारसमापन्नक जीवाभिगम और असंसारसमापन्नकजीवाभिगम” इस रूप से ही भेद प्रदर्शित किये गये हैं । सा आगे की वक्तव्यता इसी क्रम से होनी चाहिये थी परन्तु संसारसमापन्नक जीवाभिगम सूत्र को छोड़कर जो सूत्रकारने पहिले असंसारसमापन्नक जीव के विषय में प्रश्न करवाने के हेतु से ऐसा कहा है कि—“से किं तं असंसारसमापन्न-जीवाभिगमे” सो वह असंसार समापन्नक जीवके विषय में वक्तव्यता अल्प होने से ही कहा है—हे भदन्त ? असंसारसमापन्नक जीवाभिगम कितने प्रकार का होता है ? उत्तर में प्रभु कहते हैं—‘असंसारसमापन्नकजीवाभिगमे दुविहे पन्नत्ते’ हे गौतम ? असंसारसमापन्नक जीवाभिगम दो प्रकार का होता है । ‘तं जहा’ जैसे ‘अणंतरसिद्धाऽसंसारसमावन्नग-जीवाभिगमे य परंपर सिद्धाऽसंसार समावन्नगजीवाभिगम य’ अनन्तरसिद्धअसंसार समापन्नक जीवाभिगम और परंपरसिद्ध असंसार समापन्नक जीवाभिगम अनन्तर समय में जो

सूत्रमां—“संसार समापन्नक जीवाभिगम अने असंसार समापन्नक जीवाभिगम’ आ प्रकारना लेहो प्रकट करवामां आव्या छे. तेथी पडेला संसार समापन्नक जीवोनुं कथन थवु नेधतु हुतुं, छतां पणु अहीं असंसार समापन्नक जीवोनी प्ररूपणा पडेलां करवानुं कारणुं अे छे के संसार समापन्नक जीवोनी वक्तव्यता करतां असंसार समापन्नक जीवोनी वक्तव्यता पूंकी छे

प्रश्न—“से किं तं असंसारसमापन्नकजीवाभिगमे ?” हे लगवन् ! असंसार समापन्नक जीवाभिगमनुं स्वरूप केबुं छे ?—तेना केटला प्रकार छे ?

महावीर प्रभुने उत्तर—“असंसारसमापन्नगजीवाभिगमे दुविहे पन्नत्ते” हे गौतम ! असंसार समापन्नक जीवाभिगम अे प्रकारने कही छे “तंजहा” ते प्रकारे नीचे प्रमाणुं छे.—“अणंतरसिद्धाऽसंसारसमावन्नगजीवाभिगमे य, परंपरसिद्धाऽसंसारसमावन्नगा-य” (१) अनन्तर सिद्ध असंसारसमापन्नक जीवाभिगम अने (२) परंपर

‘अणंतरसिद्धासंसारसमावन्नगजीवाभिगमे’ अथ कोऽसौ अनन्तरसिद्धासंसारसमावन्नगजीवाभिगम इति प्रश्न उत्तरयति ‘अणंतरसिद्धासंसारसमावन्नगजीवाभिगमे पन्नरसविहे पन्नत्ते’ अनन्तरसिद्धासंसारसमापन्नकजीवाभिगमः पञ्चदशविधः पञ्चदशप्रकारकः प्रज्ञत—कथित इति । पञ्चदशभेदमेव दर्शयति—‘तंजहा’ इत्यादि, ‘तंजहा’ तद्यथा ‘तित्थसिद्धा जाव अणेगसिद्धा’ तीर्थसिद्धा यावदनेकसिद्धा’ अत्र यावत्पदेन ‘अतित्थसिद्धा तित्थगरसिद्धा अतित्थगरसिद्धा सयंबुद्धसिद्धा, पत्तेयबुद्धसिद्धा बुद्धबोहियसिद्धा इत्थिलिंगसिद्धा पुरिसलिंगसिद्धा, नपुसगलिंगसिद्धा, सलिंगसिद्धा, अन्नलिंगसिद्धा, गिहिलिंगसिद्धा, एगसिद्धा, अतीर्थसिद्धाः, तीर्थकरसिद्धा. अतीर्थकरसिद्धाः स्वयंबुद्धसिद्धा. प्रत्येकबुद्धसिद्धा. बुद्धबोधिसिद्धा’ खील्लिङ्गसिद्धाः पुरुषलिङ्गसिद्धाः नपुंसकलिङ्गसिद्धा’ स्वलिङ्गसिद्धा. अन्यलिङ्गसिद्धाः गृहिलिङ्गसिद्धा’ एकसिद्धाः एते अनन्तरसिद्धाऽसंसारसमापन्नका जीवा भवन्ति तेषामभिगम इति । तत्र तीर्थकरशासने प्रवृत्ते सति ये सिद्धाः

मोक्ष को प्राप्त हो चुके है—वे अनन्तर सिद्ध है । और जो परम्परा से मोक्ष को प्राप्त हुए हैं वे परम्परसिद्ध हैं । “से किं तं अणंतरसिद्धा असंसारसमापन्नकजीवाभिगमे” हे भदन्त ? अनन्तर सिद्ध असंसार समापन्नकजीवाभिगम कितने प्रकार का है ? उत्तर में प्रभु कहते हैं—“अणंतरसिद्धासंसारसमावन्नगजीवाभिगमे पन्नरसविहे पन्नत्ते” हे गौतम ? अनन्तर सिद्ध असंसारसमापन्नक जीवाभिगम पन्द्रह प्रकार का कहा गया है—“तं जहा” जो इस प्रकार से है—“तित्थसिद्धा जाव अणेगसिद्धा” तीर्थ सिद्ध यावत् अनेक सिद्ध यहां यावत् शब्द से “अतित्थसिद्धा तित्थगरसिद्धा, अतित्थगरसिद्धा, सयंबुद्धसिद्धा, पत्तेयबुद्धसिद्धा, बुद्धबोहियसिद्धा, इत्थिलिंगसिद्धा, पुरिसलिंगसिद्धा नपुसगलिंगसिद्धा, सलिंगसिद्धा, अन्नलिंगसिद्धा, गिहिलिंगसिद्धा एगसिद्धा” इस पाठ का संग्रह हुआ है । तीर्थकर के शासन के प्रवृत्त

सिद्ध असंसार समापन्नक लुवालिंगमअनन्तर समयमा जेमणे मोक्षनी प्राप्ति करी लीधी छे जेवां लुवाने अनन्तर सिद्ध कडे छे अने परम्पराथी जेमणे मोक्ष प्राप्त कर्यो छे जेवा लुवाने परम्पर सिद्ध कडे छे

प्रश्न—“से किं तं अणंतरसिद्धा असंसारसमावन्नगजीवाभिगमे ? छे लगवन् ! अनन्तर सिद्ध असंसारसमापन्नक लुवालिंगम केटला प्रकारना छे ?

उत्तर—“अणतरसिद्धासंसारसमावन्नगजीवाभिगमे पन्नरसविहे पन्नत्ते” छे गौतम । अनन्तरसिद्ध असंसारसमापन्नकलुवालिंगम पदर प्रकारना क्हा छे “तंजहा” ते प्रकारे नीचे प्रमाणे छे—“तित्थसिद्धा जाव अणेगसिद्धा’ तीर्थसिद्धथी लईने अनेक सिद्ध पर्यंतना पदर प्रकारे अही अहुणु करवा जेधये. अही ‘यावत् (पर्यन्त)’ पद वडे नीचेने सूत्रपाठ अहुणु करवा जेधये—“अतित्थसिद्धा २, तित्थगरसिद्धा ३, अतित्थगरसिद्धा ४, सयंबुद्धसिद्धा ५, पत्तेयबुद्धसिद्धा ६, बुद्धबोहियसिद्धा ७, इत्थिलिंगसिद्धा ८, पुरिसलिंगसिद्धा ९, नपुंसगलिंगसिद्धा १०, सलिंगसिद्धा ११, अन्नलिंगसिद्धा १२, गिहिलिंगसिद्धा १३, एगसिद्धा १४”

सिद्धिं प्राप्ता भवन्ति ते तीर्थसिद्धाः कथ्यन्ते । अतीर्थसिद्धाः—तीर्थानुत्पन्ना ये सिद्धा जाताः ते अतीर्थसिद्धाः कथ्यन्ते । तीर्थङ्करसिद्धाः तीर्थङ्करपदप्राप्त्यनन्तर ये सिद्धा भवन्ति ते तीर्थङ्करसिद्धाः कथ्यन्ते इति तृतीयः । अतीर्थकरसिद्धाः तीर्थकरपदमप्राप्त्यैव ये सिद्धा भवन्ति ते अतीर्थकरसिद्धाः कथ्यन्ते ते च केवलिनः । स्वयम्बुद्धसिद्धाः ये परोपदेशमन्तरेण स्वयमेव ज्ञानमवाप्य सिद्धा भवन्ति ते स्वयम्बुद्धसिद्धाः कथ्यन्ते । यथा तीर्थकर महावीरादय इति पञ्चमः । प्रत्येकबुद्धसिद्धाः—यस्य कस्यापि वस्तुविशेषस्य संयोगं प्राप्य अनित्यादि भावनया सिद्धा भवन्ति ते प्रत्येकबुद्धाः कथ्यन्ते इति षष्ठः । बुद्धबोधितसिद्धाः—ये गुरुपदेशादिना बोधं प्राप्य सिद्धा भवन्ति ते बुद्धबोधिताः सिद्धाः कथ्यन्ते इति सप्तमः । स्त्रीलिङ्गसिद्धाः—द्रव्यरूपेण स्त्रीलिङ्गे वर्तमाना ये जीवाः सिद्धिं प्राप्नुवन्ति ते स्त्रीलिङ्गसिद्धाः कथ्यन्ते यथा मल्लिनाथः इत्यष्टमः पुरुषलिङ्गसिद्धाः द्रव्यरूपेण पुरुषलिङ्गे वर्तमानाः बोधमवाप्य सिद्धा भवन्ति ते पुरुषलिङ्गसिद्धाः कथ्यन्ते इति नवमः ।

होने पर जो सिद्धि को प्राप्त हो चुके हैं वे तीर्थसिद्ध हैं तीर्थ में उत्पन्न नहीं होकर जो सिद्ध हुए हैं वे अतीर्थ सिद्ध हैं । तीर्थकर पद की प्राप्ति के अनन्तर जो सिद्धि पद को प्राप्त हुए हैं तीर्थकर सिद्ध हैं । जो तीर्थकर पद को प्राप्त हुए बिना ही सिद्ध हुए हैं वे अतीर्थकर सिद्ध हैं—जैसे केवली भगवान् । जो दूसरों के उपदेश के बिना स्वयं ही ज्ञान को प्राप्त कर सिद्ध होते हैं वे स्वयं बुद्ध सिद्ध हैं । जैसे—तीर्थकर महावीर आदि जिस किसी वस्तु विशेष के संयोग को प्राप्तकर जो अनित्यादिकी भावना से सिद्ध होते हैं वे प्रत्येक बुद्ध सिद्ध हैं । जो गुरु के उपदेश आदि से प्रबुद्ध होकर सिद्ध होते हैं वे बुद्ध बोधित सिद्ध हैं । जो द्रव्य रूप से स्त्रीलिङ्ग में वर्तमान जीव सिद्ध होते हैं वे स्त्रीलिङ्ग सिद्ध हैं । जैसे—मल्लिनाथ । द्रव्यरूप से पुरुषलिङ्ग में वर्तमान जो जीव सिद्ध होते हैं वे पुरुषलिङ्गसिद्ध हैं । नपुंसकलिङ्ग में वर्तमान जो जीव

(१) तीर्थकर—तीर्थकरनुं शासन प्रवृत्त थया आह ज्ञेयो सिद्धिं प्राप्या छे, तेमने तीर्थसिद्ध कडे छे (२) अतीर्थसिद्ध—तीर्थमा उत्पन्न थया विना ज्ञेयस्य सिद्धिं प्राप्त करी छे तेमने अतीर्थसिद्ध कडे छे (३) तीर्थकरसिद्ध—तीर्थकर पदनी प्राप्ति कया आह ज्ञेयो सिद्धिं प्राप्या छे तेमने तीर्थकरसिद्ध कडे छे (४) अतीर्थकर सिद्ध—तीर्थकर पदनी प्राप्ति कया विना न सिद्धिं प्राप्त करनारने अतीर्थकर सिद्ध कडे छे—जेमके केवली भगवान् (५) स्वयंबुद्ध सिद्ध—भीमना उपदेश विना, पोतानी जते न ज्ञान प्राप्त करीने सिद्धिपद भेगवनारने स्वयंबुद्ध सिद्ध कडे छे जेमके तीर्थकर महावीर आदि. (६) प्रत्येक बुद्ध सिद्ध—कौं वस्तु विशेषना संयोगथी—अनित्य आदि भावना वडे ज्ञेयो सिद्ध थाय छे तेमने प्रत्येक बुद्ध सिद्ध कडे छे. (७) बुद्ध बोधित सिद्ध—ज्ञेयो गुरुना उपदेश आदथी सिद्ध थाय छे, तेमने बुद्धबोधित सिद्ध कडे छे. (८) स्त्रीलिङ्गसिद्ध—द्रव्यरूपे स्त्रीलिङ्गमां रहला जे जेवो सिद्ध थाय छे, तेमने स्त्रीलिङ्गसिद्ध कडे छे जेमके मल्लिनाथ (९) पुरुषलिङ्गसिद्ध—द्रव्य रूपे पुरुषलिङ्गमा उत्पन्न थयने सिद्धिपद प्राप्त करनार जेवने

कलिङ्गसिद्धाः नपुंसकलिङ्गे बोधमवाप्य सिद्धा भवन्ति ते नपुंसकलिङ्गसिद्धाः कथ्यन्ते इति । स्वलिङ्गसिद्धाः—स्वस्य—साधोर्यत् सदोरकमुखवल्गिकारजोहरणादिलिङ्गं तत्र वर्तमाना ये भवन्ति ते स्वलिङ्गसिद्धाः कथ्यन्ते इत्येकादशः । अन्यलिङ्गसिद्धाः—अन्यस्य साध्वतिरिक्तस्य जकदलिङ्गे वर्तमानाः सिद्धाः ये भवन्ति ते अन्यलिङ्गसिद्धाः कथ्यन्ते इति द्वादशः । लिङ्गसिद्धाः—गृहिणां लिङ्गे वर्तमाना ये सिद्धिमासादयन्ति ते गृहिलिङ्गसिद्धा कथ्यन्ते इति—दशः । एकसिद्धाः—एकस्मिन् समये एके एव ये सिद्धा भवन्ति ते एकसिद्धाः कथ्यन्ते इति दशः । अनेकसिद्धाः—एकस्मिन् समये सहैव अनेके सिद्धाः ये भवन्ति ते अनेकसिद्धाः कथ्यन्ते इति पञ्चदशः । एतद्विषये विशेषविचारो नन्दीसूत्रटीकायां ज्ञानचन्द्रिकायां द्रष्टव्य इति ।

प्रकरणार्थमुपसंहरति—‘सेत्तं’ इत्यादि, ‘सेत्तं अणंतरसिद्धा’ ते एते अनन्तरसिद्धा संसार-पन्नकाः पञ्चदशभेदभिन्नाः कथिता इति ॥

‘से किं तं परपरसिद्धासंसारसमापन्नगजीवाभिगमे’ अथ कोऽसौ परम्परसिद्धासंसार-पन्नकजीवाभिगमः, परम्परसिद्धासंसारसमापन्नकजीवाः कियन्तः किं लक्षणाश्चेति प्रश्नः,

होते हैं वे नपुंसकलिङ्गसिद्ध है । जो जीव साधु के लिङ्ग में—सदोरकमुखवल्गिका, हरण आदि लिङ्ग में—वर्तमान होकर सिद्ध होते हैं वे स्वलिङ्गसिद्ध है । साधुवेष से अति-परिव्राजक आदि वेष में वर्तमान होकर जो जीव सिद्ध होते हैं वे अन्यलिङ्ग सिद्ध है । स्थों के वेष में रहकर जो सिद्ध होते हैं वे गृहिलिङ्ग सिद्ध है एकसमय में जो एक ही सिद्ध होते हैं वे एकसिद्ध है और जो एकसमय में साथ २ अनेक सिद्ध होते हैं वे अनेक सिद्ध है । इस विषय में विशेष विचार मेरी रची हुई नन्दीसूत्र की—ज्ञानचन्द्रिका नाम की टीका किया गया है अतः वहाँ से जानलेना चाहिये ‘से तं अणंतरसिद्धा’ इस प्रकार से अनन्तरसिद्ध संसारसमापन्नक जीव पन्द्रह प्रकार के कहे गये हैं ।

लिङ्ग सिद्ध कडे छे (१०) नपुंसकलिङ्गमा उत्पन्न थईने ले एव सिद्ध थाय छे तेने सडलिङ्ग सिद्ध कडे छे. (११) ले एवो साधु पर्यायमा रडीने सदोरक मुहुपत्ती, रने-यु आदि साधुना यिहं धारण करीने—सिद्ध प्राप्त करे छे, तेमने स्वलिङ्गसिद्ध कडे छे) साधु वेष सिवायना परिव्राजक आदि वेष धारण करीने ले एवो सिद्धिपद प्राप्त छे तेमने अन्यलिङ्ग सिद्ध कडे छे (१३) ‘गृहिलिङ्गसिद्धा’ गृहस्थ अवस्थाभा ले सिद्ध छे ते गृहिलिङ्ग सिद्ध छे (१४) ऐकसिद्ध—ऐक समयमा ले ऐक न सिद्ध थाय एवो सिद्धोने ऐक सिद्ध कडे छे (१५) अनेक सिद्ध ऐक समयमा ऐक साथे न क एवो सिद्ध थाय छे तेमने अनेक सिद्ध कडे छे. आ विषयनु विस्तृत विवेचन मे ली नन्दीसूत्रनी ज्ञानचन्द्रिका नामनी टीकाभां करवाभा आव्यु छे, तो त्यायी ते वायी नी लजामधु करवाभां आवे छे “से त्त अणंतरसिद्धा” आ प्रकारे पंहर प्रकारना अंतर सिद्ध असंसार समापन्नक एवोतुं कथन अर्ही पृ३ थाय छे

उत्तरयति--‘परंपरसिद्धासंसारसमावन्नगजीवाभिगमे अणेगविहे पन्नत्ते’ परम्परसिद्धासंसार समापन्नकजीवाभिगमोऽनेकविधोऽनेकप्रकारकः प्रज्ञप्तः—कथितः । अनेकविधत्वमेव दर्शयन्नाह ‘तं जहा’ इत्यादि, ‘तं जहा’ तद्यथा ‘पढमसमयसिद्धा दुसमयसिद्धा जाव अणेगसमयसिद्धा प्रथमसमयसिद्धा द्वितीयसमयसिद्धा यावदनन्तसमयसिद्धा’, यावत्पदेन त्रिचतुःपञ्चमषट्सप्तमाष्टमनवमदशमसंख्यातासंख्यातसमयसिद्धानां संग्रहो भवति, तथा च प्रथमसमयसिद्धादारभ्य अनन्त समयसिद्धभेदेन परम्परसिद्धासंसारसमापन्नकजीवा अनेकप्रकारका भवन्तीतिभावः । परम्परजीवमुपसंहरन्नाह—‘से तं परम्परसिद्धासंसारसमावन्नगजीवाभिगमे’ सोऽयं परम्परसिद्धासंसारसमापन्नकजीवाभिगम इति । ‘सेत्तं असंसारसमावन्नगजीवाभिगमे’ सोऽयं संक्षेपविस्ताराभ्याम् असंसारसमापन्नकजीवाभिगम कथित इति भावः ॥ सू० ६ ॥

“से किं तं परंपरसिद्धासंसारसमावन्नगजीवाभिगमे” हे भदन्त ? परम्परसिद्ध असंसारसमापन्नकजीवाभिगम—परम्परसिद्ध असंसार समापन्नक जीव—कितने हैं और उनका क्या लक्षण है ? उत्तर में प्रभु कहते हैं—‘परम्परसिद्धासंसारसमावन्नगजीवाभिगमे अणेग विहे पणत्ते’ हे गौतम ? परम्परसिद्ध असंसारसमापन्नकजीवाभिगम अनेक प्रकार का कहा गया है ‘तं जहा’ जैसे—‘पढमसमयसिद्धा दुसमयसिद्धा जाव अणंतसमयसिद्धा’ प्रथम समय में सिद्ध दूसरे समय में सिद्ध यावत् अनन्त समय में सिद्ध यहाँ यावत्पद से त्रिसमय सिद्ध चतुः समय सिद्ध पंचम समय सिद्ध षष्ठ समय सिद्ध, सप्तम समय सिद्ध अष्टम समय सिद्ध नवम समय सिद्ध दशम समय सिद्ध संख्यात समय सिद्ध असंख्यात समय सिद्ध इन सिद्धों का ग्रहण हुआ है । तथा च प्रथम समय सिद्ध से लेकर अनन्त समय सिद्धों तक के भेद से परम्परसिद्ध असंसार समापन्नक जीव अनेक प्रकार के होते हैं । “से तं परम्पर सिद्धा-ऽसंसारसमावन्नगजीवाभिगमे’ इस प्रकार से यह परम्परसिद्ध असंसार समापन्नक जीवाभि-

प्रश्न—“से किं तं परम्परसिद्धा संसारसमावन्नगजीवाभिगमे ?”

हे भगवन् ! परम्पर सिद्ध संसार समापन्नक जीवाभिगम—परम्पर सिद्ध असंसारी जीवोंना केटला प्रकार छे ? अने तेमनुं लक्षणु क्यु छे ?

भडावीर प्रबुने उत्तर—“परम्परसिद्धासंसारसमावन्नगजीवाभिगमे अणेगविहे पणत्ते” हे गौतम ! परम्पर सिद्ध असंसारसमापन्नक जीवाभिगम अनेक प्रकारनो क्यो छे “तंजहा” ते प्रकारो नीये प्रभाणे छे—“पढमसमयसिद्धा, दुसमयसिद्धा, जाव अणंतसमयसिद्धा” (१) प्रथम समयमां सिद्ध (२) द्वितीय समयमां सिद्ध, इत्यादि अनंत समय सिद्ध पर्यंतना जीवो अडी “यावत् (पर्यंत) पढ वडे” त्रिसमयसिद्ध, चतुर्थ समय सिद्ध, पंचम समय सिद्ध, षष्ठ समय सिद्ध, सप्तम समय सिद्ध, अष्टम समय सिद्ध, नवम समय सिद्ध, दशम समय सिद्ध, संख्यात समय सिद्ध, अने असंख्यात समय सिद्ध” आटला प्रकारना सिद्धोना संग्रह थयो छे. आ रीते प्रथम समय सिद्धथी लईने अनंत समय सिद्ध मुधीना लेदनी अपेक्षाये परम्पर सिद्ध असंसार समापन्नक जीवो अनेक प्रकारना होय ०. “से त परंपरसिद्धाऽसंसारसमावन्नगजीवाभिगमे” आ प्रकारनुं परम्परसिद्ध

सम्प्रति—संसारसमापन्नकजीवाभिगमं प्रतिपादयितुं प्रश्नयन्नाह- 'से किं तं संसार-समावन्नग' इत्यादि,

मूलम्—'से किं तं संसारसमावन्नगजीवाभिगमे, संसारसमावन्न-एसु णं जीवेसु इमाओ णव पडिवितीओ एवमाहिज्जंति, तं जहा-एगे एवमाहंसु दुविहा संसारसमावन्नगजीवा पन्नत्ता, एगे एवमाहंसु तिविहा संसारसमावन्नगजीवा पन्नत्ता, एगे एवमाहंसु चउव्विहा संसारसमा-वन्नगा जीवा पन्नत्ता, एगे एवमाहंसु पंचविहा संसारसमावन्नगा जीवा पन्नत्ता एएणं अभिलावेणं जाव दसविहा संसारसमावन्नगा जीवा पन्नत्ता' ॥ सू० ७ ॥

छाया—अथ कोऽसौ संसारसमापन्नकजीवाभिगमः, संसारसमापन्नकेषु खलु जीवेषु इमा नव प्रतिपत्तयः, पवमाख्यायन्ते, तद्यथा-एके एवमाहुः, द्विविधाः संसारसमापन्नका जीवाः प्रज्ञप्ताः, एके एवमाहुः, त्रिविधा संसारसमापन्नका जीवाः प्रज्ञप्ताः, एके एवमाहंसु-चतुर्विधाः संसारसमापन्नका जीवाः प्रज्ञप्ताः, एके एवमाहुः, पञ्चविधाः संसारसमापन्नका जीवाः प्रज्ञप्ता एतेनाभिलापेन यावद्दशविधा संसारसमापन्नका जीवा प्रज्ञप्ता ॥ सू० ७ ॥

टीका—'से किं तं संसारसमावन्नगजीवाभिगमे' अथ कोऽसौ संसारसमापन्नक-जीवाभिगम इति प्रश्नः, उत्तरयति—'संसारसमावन्नएसु' इत्यादि, 'संसारसमावन्नए णं जीवेसु

गम है । 'सेत्तं असंसारसमावन्नगजीवाभिगमे' यहा तक संक्षेप और विस्तार से असंसार समापन्नक जीवाभिगम कहा है ॥ सू० ६ ॥

अब संसारसमापन्नक जीवाभिगम को प्रतिपादन करने के लिये कहते हैं—

'से किं तं संसारसमावन्नगजीवाभिगमे'—इत्यादि ॥ सू० ७ ॥

टीकार्थ—हे भदन्त । 'से किं तं संसारसमावन्नगजीवाभिगमे' वह संसारसमापन्नक जीवाभिगम क्या है ? उत्तरमें प्रभु कहते हैं "संसारसमावन्नएसु णं जीवेसु इमाओ णव पडिव-

असंसार समापन्नक जीवाभिगमत्तु स्वप्पं छे "से त्तं असंसारसमावन्नगजीवाभिगमे" अही सुधीमा असंसारसमापन्नकजीवाभिगमत्तु स्वप्पं रूपं करवाभां आत्थुं छे ॥ १० ६ ॥
इवे सत्तकार संसारसमापन्नक जीवाभिगमत्तु स्वप्पत्तुं प्रतिपादन करे छे—

से किं तं संसारसमावन्नगजीवाभिगमे" इत्यादि—

टीकार्थ—गौतम स्वामी महावीर प्रभुने जेवो प्रश्न पूछे छे के—"से किं तं संसार-समावन्नगजीवाभिगमे ?" छे लजवन् ! संसारसमापन्नक जीवाभिगमत्तु स्वप्पं देवु छे ?

इमाओ णव पडिवत्तीओ एवमाहिज्जंति' संसारसमापन्नकेषु खलु जीवेषु इमा नव प्रतिपत्तयः-
 वक्ष्यमाणनवसख्याकप्रतिपत्तयः- द्विप्रत्यवतारमादौ कृत्वा ततो दशप्रत्यवतारं यावत् ये नव
 प्रत्यवतारा. तद्रूपा इत्यर्थ, एव वक्ष्यमाणप्रकारेण आख्यायन्ते पूर्वाचार्यैरिति । अत्र नव
 प्रतिपत्तीति कथनेन प्रणालिकया अर्थाख्यानं द्रष्टव्यम्, प्रतिपत्तौ सत्यामेव शब्दार्थे प्रवृत्तिकरणा-
 दिति । प्रणालिकया अर्थाभिधानमेव दर्शयति-‘तं जहा’ इत्यादि, ‘तं जहा’ तद्यथा-‘एगे
 एवमाहसु दुविहा संसारसमावन्नगा जीवा पन्नत्ता’ एके आचार्याः एवमाख्यातवन्तः, यत्
 द्विविधा.-द्विप्रकारकाः संसारसमापन्नका जीवाः प्रज्ञप्ताःकथिता इति, संसारसमापन्नकजीवा
 द्विप्रकारका भवन्तीति कस्याप्याचार्यस्य मतम्, ‘एगे एव माहंसु-तिविहा संसारसमावन्नगा
 जीवा पन्नत्ता’ एके आचार्याः एव माख्यातवन्तो यत् त्रिविधाः-त्रिप्रकारकाः संसारसमापन्नका
 जीवा प्रज्ञप्ताः-कथिता इति । ‘एगे एवमाहंसु चउव्विहा संसारसमावन्नगा जीवा पन्नत्ता’
 एके आचार्या एवमाख्यातवन्तो यत् चतुर्विधाः-चतुप्रकारकाः संसारसमापन्नकाः जीवाः प्रज्ञप्ता’

‘चीओ एव माहिज्जंति’ हे गौतम १ संसारसमापन्नक जीवों में ये नौ प्रतिपत्तियां मान्यताएँ-
 द्विप्रत्यवतारको आदि मे करके दश प्रत्यवतार तक पूर्वाचार्यों ने कहीं है जो इस प्रकार से
 है-‘एगे एवमाहंसु-दुविहा संसारसमावन्नगजीवा पन्नत्ता’ कोई-कोई आचार्य ऐसा कहते
 हैं कि संसारसमापन्नक जीव दो प्रकार के होते हैं-‘एगे एवमाहंसु तिविहा
 संसारसमावन्नगा जीवा पन्नत्ता’ कोई २ आचार्य ऐसा कहते हैं कि संसारसमा-
 पन्नक जीव तीन प्रकार के होते हैं । ‘एगे एवमाहंसु चउव्विहा संसारसमावन्नगा जीवा
 पन्नत्ता’ कोई २ आचार्य ऐसा कहते हैं कि संसारसमापन्नक जीव-संसारीजीव चार प्रकार
 के होते हैं । ‘एगे एवमाहंसु-पंचविहा संसारसमावन्नगाजीवा पणत्ता’ कोई २ आचार्य ऐसा

महावीर प्रभुने। उत्तर-‘संसारसमावन्नकेषु णं जीवेषु इमाओ णव पडिवत्तीओ एव-
 माहिज्जंति’ हे गौतम ! संसार समापन्नक जीवोंना प्रकार विषे नव मान्यताओ- (तेभना
 ओ प्रशस्ती लक्षणे दस पर्यंतना प्रकार होवानी मान्यताओ पूर्वाचार्योओ प्रकट करी छे.)
 छे ते नव मान्यताओ नीचे प्रमाणे छे-‘एगे एवमाहंसु दुविहे संसारसमावन्नगा
 जीवा पन्नत्ता’ डोई डोई आचार्य ओवुं कडे छे डे संसार समापन्नक जीवो ओ प्रकारना
 होय छे ‘एगे एवमाहंसु तिविहा संसारसमावन्नगा जीवा पन्नत्ता’ डोई डोई आचार्य
 ओवुं कडे छे डे संसार समापन्नक जीवो त्रय प्रकारना होय छे. ‘एगे एवमाहंसु चउ-
 व्विहा संसारसमावन्नगा जीवा पन्नत्ता’ डोई डोई आचार्य ओवुं कडे छे डे संसार
 समापन्नक जीवो चार प्रकारना होय छे. ‘एगे एवमाहंसु पंचविहा संसारसमावन्नगा
 जीवा पणत्ता’ डोई डोई आचार्य ओवुं कडे छे डे-संसार समापन्नक जीवो पांच प्रकार

कथिता इति, 'एगे एवमाहंसु पंचविहासंसारसमावन्नगा जीवा पन्नत्ता' एके आचार्याः एव माख्यातवन्तो यत् पञ्चविधाः संसारसमापन्नका जीवाः प्रज्ञप्ता -कथिता इति, 'एएणं अभिलावेणं जाव दसविहा संसारसमावन्नगा जीवा पन्नत्ता' एतेन अभिलापेन-प्रकारेण यावद् दशविधा - दशप्रकारकाः संसारसमापन्नका जीवाः प्रज्ञप्ताः-कथिताः, अत्र यावत्पदेन षड्विधाः प्रज्ञप्ताः, सप्तविधाः प्रज्ञप्ताः, अष्टविधाः प्रज्ञप्ताः, नवविधाः प्रज्ञप्ताः, एतेषामभिलापानां सङ्ग्रहो भवतीति । अत्र एके आचार्या इति न दर्शनान्तरीयाः पृथग्भूतावलम्बिन इव केचिद ये आचार्याः किन्तु ये एव पूर्वं द्विप्रत्यवतारविवक्षायां वर्तमाना एवमुक्तवन्तो यथा द्विविधाः संसारसमापन्नका इति ते एव त्रिप्रत्यवतारविवक्षायामपि वर्तमाना नान्ये द्विप्रत्यवतारविवक्षापेक्षया त्रिप्रत्यवतारविवक्षायाः भिन्नत्वात् विविक्षावतां तु कथञ्चिद्भेदादन्यत्वं ज्ञातव्यम् । अतः प्रतिपत्तय इति परमार्थतोऽनुयोगद्वाराणि इति

कहते हैं कि संसारसमापन्नक जीव पांच प्रकारके होते हैं । "एएणं अभिलावेणं जाव दसविहा संसारसमावन्नगाजीवा पन्नत्ता" इस अभिलापसे इस प्रकारसे दस प्रकार तक संसारसमापन्नक जीव कहे गये हैं । यहा यावत् शब्द से 'षड्विधाः प्रज्ञप्ताः सप्तविधाः प्रज्ञप्ता अष्टविधाः प्रज्ञप्ताः, नवविधाः प्रज्ञप्ताः' इन प्रकारों का समग्र हुआ है । यहां 'एगे' जो ऐसा कहा है सो उससे भिन्न मतावलम्बी आचार्यों का ग्रहण नहीं हुआ है किन्तु जैनमतावलम्बी ही आचार्यों का ग्रहण हुआ है । किन्तु इनकी मान्यताएँ पृथग् २ हैं इसलिये इन्हे पृथग् मतावलम्बी जैसा कहा गया जानना चाहिये । अतएव जो आचार्य-द्विप्रत्यवतार की विवक्षा में वर्तमान हैं और ऐसा कहते हैं कि संसारसमापन्नकजीव दो प्रकार के हैं उनसे भिन्न वे आचार्य हैं, जो संसारसमापन्नक जीव तीन प्रकार के हैं ऐसा कहते हैं । विवक्षा की भिन्नता से-द्विप्रत्यवतारविवक्षा की भिन्नता से त्रिप्रत्यवतारविवक्षा में भिन्नता आजाती है । इसलिये विवक्षावालों में भी कथंचित् भिन्नता आ जाती है 'प्रतिपत्ति यह परमार्थ से अनुयोगद्वार रूप

ना डोय छे "एएणं अभिलावेणं जाव दसविहा संसारसमावन्नगा जीवा पन्नत्ता" आ प्रकारे संसार समापन्नक एवोना दस पर्यन्तना प्रकारो समग्र लेवा. अर्द्धी 'जाव'-पर्यंत ५६५३ "षड्विधाः, प्रज्ञप्ता, सप्तविधा, प्रज्ञप्ता, अष्टविधा प्रज्ञप्ताः, नवविधा-प्रज्ञप्ता." आ सूत्रपाठ अक्षु थये छे अेटले के केध केध आचार्ये संसार समापन्नक एवोना छ प्रकार क्हा छे, केध अे सात केधअे आठ, केधअे नव अने केधअे दस प्रकार क्हा छे अर्द्धी "एगे" आ ५६ द्वारा नैनमतने माननारा आचार्योने भूत न प्रकट थये छे, अन्य मतवादी आचार्योनी आ मान्यता नथी, अेम समग्रवुं परन्तु नैनमतावलम्बी आचार्योनी मान्यताअे पलु लुदी लुदी छे, तेथी तेभने अर्द्धी लुदा लुदा मतावलम्बी लेवा क्हा छे तेथी ले आचार्यो द्विप्रत्यवतारमा (एवोना अे प्रकारेमा) माने छे तेअे अेवुं क्हे छे के संसारसमापन्नक एवो अे प्रकारना छे बीज केध केध आचार्यो अेवी भिन्न मान्यता परावे छे के संसारसमापन्नक एवो अेवुं प्रकारना छे विवक्षानी भिन्नताने लीधे (मान्यतामा लेद डोवाने डारले)-द्विप्रत्यवतार (द्विविधा)नी विविक्षा करता त्रिप्रत्यवतारमां भिन्नता डोवाने लीधे-विवक्षावाणाअेमां (आ प्रकारनी मान्यता धरावनाअेमां) पलु थोरी भिन्नता

જ્ઞાતવ્યમ્ । અત્ર યે એવ દ્વિવિધાસ્તે એવ ત્રિવિધાસ્તે એવ ચતુર્વિધા ઇતિ તેષાં જીવાનામનેકત્વમા-
વતયા તત્ તત્ ધર્મભેદેન તથા તથાઽભિધાનતા સંભવતિ નાન્યથા, એકાન્તતઃ તેષાં જીવાનામેવ
સ્વભાવત્વે વૈચિત્ર્યાભાવાત્ દ્વિત્રાધભિધાનપ્રવૃત્તિરેવ ન સ્યાત્ ઇતિ ॥ સૂ૦ ૭ ॥

સમ્પ્રતિ-એતા એવ પ્રતિપત્તીઃ ક્રમેણ કથયિતું પ્રથમતઃ પ્રથમાં પ્રતિપત્તિ વિભાવયિપુરિદમાહ-
'તત્થ ણં' ઇત્યાદિ,

મૂલમ્—'તત્થ ણં જે એવ માહંસુ-દુવિહા સંસારસમાવન્નગા જોવા
પન્નત્તા તે એવમાહંસુ તંજહા-તસાચેવ થાવરા ચેવ । સે કિં તં થાવરા ?
થાવરા તિવિહા પન્નત્તા તં જહા-પુઢ્વોકાઈયા ય ૧ આઁકકાઈયા ય ૨
વણસ્સઁકકાઈયા ય ૩ સે કિં તં પુઢ્વીકાઈયા, પુઢ્વીકાઈયા દુવિહા પન્નત્તા
તંજહા-સુહુમપુઢ્વીકાઈયા ય બાયરપુઢ્વીકાઈયા ય । સે કિં તં સુહુમપુઢ્વી
કાઈયા ? સુહુમપુઢ્વીકાઈયા દુવિહા પન્નત્તા તંજહા-પજ્જત્તગા ય અપ-
જ્જત્તગા ય ॥ સૂ૦૮ ॥

છાયા—તત્ર સ્વલુ યે એવમાહુ.—દ્વિવિધાઃ સંસારસમાપન્નકાઃ જીવાઃ પ્રજ્ઞતા
સ્તે એવમાહુઃ સ્તદ્વથા-ત્રસા એવ સ્થાવરા એવ । અથ કે તે સ્થાવરાઃ, સ્થાવરા-
સ્ત્રિવિધાઃ પ્રજ્ઞતા, તદ્વથા—પૃથિવીકાયિકાશ્ચ ૧, અઁકાયિકાશ્ચ ૨, વનસ્પતિકા-
યિકાશ્ચ ૩ અથ કે તે પૃથિવીકાયિકાઃ ? પૃથિવીકાયિકા દ્વિવિધાઃ પ્રજ્ઞતાઃ તદ્વથા સૂક્ષ્મ-

હી હૈં જિનહે એક આચાર્ય દો ભેદ રૂપ સે કહતા હૈં ઁનહેં હી દૂસરા કોઈ આચાર્ય તીન ભેદ રૂપ
સે કહતા હૈં—સો ઇસકા કારણ યહ હૈં કિં જીવોં કે અનેક સ્વભાવ હૈં—અતઃ ઁન ઁન સ્વભાવોં
કે ભેદ કો લેકર ઇસ પ્રકાર કી માન્યતાઁ ઁનમેં સમવિત હોતી હૈં । યદિ એકાન્ત રૂપ સે
જીવો કો એક સ્વભાવ વાલા હી માના જાવે તો ઇસ માન્યતા મેં ભિન્નતા આ હી નહીં સકતી
હૈં—અતઃ દ્વિપ્રકારતા ત્રિપ્રકારતા આદિ કે કથન મેં પ્રવૃત્તિ હી નહીં બનતી હૈં ॥ સૂ૦ ૭ ॥

આવી જાય છે. "પ્રતિપત્તિ" આ માન્યતા પરમાર્થની અપેક્ષાએ અનુયોગદ્વાર રૂપ જ છે, જેમને એક આચાર્ય જે ભેદ રૂપે પ્રકટ કરે છે અને બીજા કોઈ આચાર્ય તેમને જ ત્રણ ભેદ રૂપે પ્રકટ કરે છે આ પ્રકારે માન્યતામાં ભેદ પડવાનું કારણ એ છે કે જીવોના અનેક સ્વભાવ (લક્ષણ) હોય છે, તેથી આ પ્રકારના સ્વભાવભેદોને લીધે આ પ્રકારની જુદી જુદી માન્યતાઓ સંભવી શકે છે. જો એકાન્તતઃ જીવોને એક સ્વભાવવાળા માનવામાં આવે, તો આ માન્યતામાં ભિન્નતા સંભવી શકે જ નહીં, અને દ્વિવિધતા, ત્રિવિધતા આદિ કથન જ થઈ શકે નહીં ॥ સૂ૦ ૭ ॥

पृथिवीकायिकाश्च, वाद्वरपृथ्वीकायिकाश्च, अथ के ते सूक्ष्मपृथिवीकायिकाः सूक्ष्मपृथ्वी-
कायिकाः द्विविधाः प्रजप्ताः, तद्यथा-पर्याप्तकाश्च अपर्याप्तकाश्च ॥ सू० ८ ॥

टीका—‘तत्थ णं’ तत्र खलु-तत्र-तेषु नवसु प्रतिपत्तिषु मध्ये ‘जे एवमाहंसु-दुविहा
संसारसमापन्नगा जीवा पन्नत्ता’ ये द्विप्रत्यवतारविवक्षायां विद्यमानाः एवमाख्यातवन्तः द्विविधाः
संसारसमापन्नका जीवाः प्रजप्ता इति, ‘ते एवमाहंसु’ ते एवम्-वक्ष्यमाणप्रकारेण द्विविधत्व
भावनार्थम् आख्यातवन्तः, किमाख्यातवन्तस्तत्राह-‘तं जहा’ इत्यादि ‘तं जहा’ तद्यथा-‘तसा-
चेव थावरा चेव’ त्रसाश्चैव स्थावराश्चैव तत्र त्रसन्ति-निदाघादि संतप्ता, स्वस्थानात् स्थानान्तरं
छायादि सेवनार्थं गच्छन्तीति त्रसा सचरिष्णवो जीवाः, अनया व्युत्पत्त्या त्रसाः त्रसनामकर्मोदय-
वर्तिनो जीवाः परिगृहीताः भवन्ति । अथवा त्रसन्ति-ऊर्ध्वमधस्तिर्यग् चल्न्तीति त्रसाः-तेजो

अब सूत्रकार उन्हीं आचार्यों की जीव सम्बन्धी दो आदि मान्यताओं में से प्रथम जो
द्विप्रत्यवतार सम्बन्धी प्रतिपत्ति है उसे प्रकट करने के लिये सूत्र कहते हैं—

“तत्थ णं जे एवमाहंसु दुविहा संसारसमापन्नगा जीवा पन्नत्ता-इत्यादि ॥ सू० ८ ॥

टीकार्थ—‘तत्थ णं’ उन नौ प्रतिपत्तियों के बीच में ‘जे एवमाहंसु’ जो आचार्य ऐसा
कहते हैं कि संसारसमापन्नकजीव दो प्रकार के हैं-‘ते एवमाहंसु’ वे इस दृष्टि को सामने रख
कर वहाँ द्विविधता का कथन करते हैं-‘तसाचेव थावराचेव’ वह दृष्टि है त्रसजीव और
स्थावरजीव सम्बन्धी अर्थात् त्रसजीव और स्थावरजीव के भेद से संसारसमापन्नकजीव दो
प्रकार के हैं-जो अपनी इच्छा से चलते फिरते हैं । गर्मी आदि से सन्तप्त होकर एक स्थान
से छाया आदि के सेवन करने के लिये दूसरे स्थान पर जाते हैं वे त्रसजीव हैं । इस प्रकार
त्रसनामकर्म के उदयवाले जीव त्रसजीव कहे गये हैं । अथवा ऊँचे नीचे और तिरछे जो
चलते हैं वे त्रसजीव हैं । इस प्रकार के कथन से तेज वायु और द्वान्द्रियादिकजीव सब त्रसजीव

ते आचार्योंनी एवमाहंसु प्रकृतौने विषे-भेदी लघने दस सुधीना प्रकृतौ डोवा विषे-ने
मान्यताओ छे तेभाथी ने द्विप्रत्यवतार स भ धी प्रतिपत्ति छे (जे प्रकृत डोवानी मान्यता
छे) तेनु सूत्रकार हुवे प्रतिपादन करे छे—

“तत्थ णं जे एवमाहंसु दुविहा संसारसमापन्नगा जीवा पन्नत्ता”-सू० ८

टीकार्थ—‘तत्थ णं’ ते नव प्रतिपत्तियों (मान्यताओं) मानी, “जे एवमाहंसु” डेवलाड
आचार्योंनी एवी ने मान्यता छे डे संसारसमापन्नक एवमाहंसु प्रकृत छे, “ते एवमाहंसु”
तेओ आ प्रकृतनी मान्यताने लीधे एवमाहंसु प्रकृत छे--“तसा चेव थावरा चेव”
तेमनी दृष्टिसे संसारसमापन्नक एवमाहंसु आ जे लेद पडे छे-(१) त्रस अने (२) स्थावर,
ने एवमाहंसु पोतानी धरिष्ठानुसार हुवनयवन करी शके छे-गरभी आदिधी त्रसने छाया
आदिसे सेवन करवा भाटे भीने स्थाने लघु शके छे, तेमने त्रस एवमाहंसु छे, आ नीते
त्रस नामकर्मना उदयवाण एवमाहंसुने त्रस एवमाहंसु छे, अथवा-ने एवमाहंसुने, नीचे अने

वायवो द्वीन्द्रियाश्चेति । स्थावरास्तु उष्णाद्यभितापेन अभितप्ता अपि स्वकीयं स्थानं परित्यज्य अन्यत्र गन्तुमसमर्थाः सन्तः स्वस्थाने एव तिष्ठन्तीत्येवं शीलाः ये ते पृथिव्यप्वनस्पतयः इति । 'तसा चैव थावरा चैव' इत्यत्र उभयत्रापि च शब्दौ स्वगतानेकभेदसमुच्चयार्थौ, उभयत्रापि एवकारौ अवधारणार्थकौ, अतएव इमे संसारसमापन्नका जीवाः, एतद्व्यतिरेकेण संसारिणोऽभावादिति । त्रसजीवापेक्षया स्थावरेषु अल्पवक्तव्यत्वात् प्रथमतः स्थावरजीवान् प्रतिपादयितुं प्रश्नयन्नाह—'से किं तं' इत्यादि, 'से किं तं थावरा' अथ के ते स्थावरजीवाः क्रियन्तश्चेति प्रश्नः, उत्तरयति—'थावरा तिविहा पन्नत्ता' स्थावरा जीवा स्त्रिविधाः—त्रिप्रकारकाः प्रज्ञप्ताः—कथिताः । त्रैविध्यमेव दर्शयति—'तं जहा' इत्यादि, 'तं जहा' तद्यथा—'पुढवीकाइया आउकाइया वणस्सइ-

है । स्थावरजीव वे है जो उष्णता आदि से सन्तप्त होने पर भी अपने स्थान को छोड़कर अन्यत्र जाने में सर्वथा असमर्थ बने हुए है—और अपने ही स्थान पर ठहरे हुए हैं ऐसे जीव एकेन्द्रिय पृथिवीकायिक, अपूकायिक वनस्पतिकायिकजीव है । 'तसा चैव थावरा चैव' इस प्रकार से जो यहां दो चकारो का प्रयोग किया गया है वह अपने २ भेदो को समुच्चय करने के लिये किया गया है । तथा जो दोनो के साथ एवकार का प्रयोग किया गया है वह अवधारण के लिये किया गया है । अतः इनके सिवाय और भेद संसारी जीवो के नहीं है । ऐसा इन्हीं भेदों में समस्त ससारीजीव समाविष्ट हो जाते हैं । त्रसजीवो की अपेक्षा स्थावर जीवो में वक्तव्यता अल्प होने से पहिले अब स्थावर जीवो का प्रतिपादन करने के निमित्त सूत्रकार 'से किं तं थावरा' ऐसा सूत्र कहते हैं—इससे ऐसा पूछा गया है कि स्थावर जीव कितने प्रकार के होते हैं—उत्तर में कहा गया है 'थावरा तिविहा' स्थावर जीव

तिरछा आले, तेमने त्रस कडे छे. आ कथनने आधारे तेज, वायु अने द्वीन्द्रियादिक अधा लुवोने त्रसलुवो कडे छे. गरभी आदिथी दु भी थवा छता पणु जे लुवो पोतानु स्थान छोडीने भीजे स्थाने जेथ शकवाने असमर्थ छे, अने ते करणु पोताने स्थाने जे पडयां रडे छे अेवां लुवोने स्थावर लुवो कडे छे अेकेन्द्रिय पथ्वीकायिक, अपूकायिक अने वनस्पतिकायिक लुवोने आ प्रकारना स्थावर लुवो कडे छे "तसा चैव थावरा चैव" आ प्रकारे अडीं जे जे 'च' करनो प्रयोग करवामां आंव्ये छे, ते पोतपोताना लेहोने समुच्चय करवाने माटे करवामां आंव्ये छे तथा जे-ने पहोनी साथे जे "एव" पहोना प्रयोग करवामां आंव्ये छे, ते अवधारणुने माटे करयो छे. आ कथननु तात्पर्य अे छे, के स सारी लुवोना आ जे प्रकार सिवाय केरि प्रकार नथी समस्त स सारी लुवोना आ जे प्रकारमां समावेश थथ जय छे त्रस लुवो करता स्थावर लुवोनी वक्तव्यता पूंकी होवाने कारणे सूत्रकार पडेलां स्थावर लुवोनु प्रतिपादन करे छे प्रश्न—'से किं तं थावरा ?' डे लगवन्! स्थावर लुवोनु स्वरूप डेवुं छे—तेमना डेटला प्रकार छे ?

उत्तर—'थावरा तिविहा-तंजहा' स्थावर लुवोना नीचे प्रमाणे त्रणु प्रकार पडे छे-

काइया' पृथिवीकायिका अष्कायिकाः वनस्पतिकायिकाः । तत्र पृथिवीकायः—शरीर येषां ते पृथिवीकाया. ते एव पृथिवीकायिकाः, आपो जलानि ता एव कायः—शरीर येषां ते अष्कायास्ते एवाष्कायिकाः, वनस्पतिर्लतादि स एव कायः—शरीर येषां ते वनस्पतिकायास्ते एव वनस्पति-कायिका इति । सर्वत्र—पृथिवीकायादिषु बहुवचन तत् तेषां जीवानां बहुत्वज्ञापनाय, अत्र सर्व-भूतानामाधारः पृथिवीति प्रथमतः पृथिवीकायिकानां ग्रहणम् । तदनन्तरं पृथिवीप्रतिष्ठिताष्का-यिकानां कथनं कृतम् । तदनन्तरम् 'जत्थ जलं तत्थ वणं' इति सैद्धान्तिकवस्तु प्रतिपादनार्थं वनस्पतिकायिकानामिति कथनं कृतम् ।

अत्र त्रिविधत्वं स्थावराणां तेजो वायूनां लब्ध्वा स्थावराणामपि सता गतित्रसेध्वन्त-र्भावविवक्षणात्, तथा चान्यत्रापि कथितम्, "पृथिव्यम्बुवनस्पतयः, स्थावराः" तेजो वायुद्वी

तीन प्रकार के होते हैं—तं जहा' जैसे 'पृथ्वीकाइया आउक्काइया वणस्सइकाइया' पृथिवी कायिक अष्कायिक और वनस्पतिकायिक जिनजीवो का पृथिवी ही शरीर होता है वे पृथिवी-कायिक हैं, जिन जीवोंका जल ही शरीर होता है वे अष्कायिक हैं । वनस्पति लता आदि रूप ही जिन जीवों का शरीर होता है वे वनस्पतिकायिकजीव हैं । इन प्रत्येक पदों में जो बहुवचन का निर्देश हुआ है वह उनमें प्रत्येक में बहुता के प्रकट करने के लिये हुआ है, समस्त भूतो का आधार पृथिवी है इसी बात को लेकर सबसे पहिले पृथिवीकायिको का ग्रहण किया गया है । इसके बाद पृथिवी प्रतिष्ठित अष्कायिकोका और फिर 'जत्थ जलं तत्थ वणं' जहा जल होता है वहाँ वन होता है इस सैद्धान्तिक वस्तु के प्रतिपादन के निमित्त वनस्पतिकायिको का कथन किया गया है ।

यहा स्थावरो में जो त्रिविधता का कथन किया गया है वह तेजस्कायिक और वायुकायिकजीवों को गति की अपेक्षा त्रस मानकर किया गया है । अर्थात् तेजस्कायिक और

"पृथ्वीकाइया, आउक्काइया, वणस्सइकाइया" (१) पृथ्वीकायिक, (२) अष्कायिक अने (३) वनस्पतिकायिक पृथ्वी व जेभनु शरीर छे, अनेवा लुवेने पृथ्वीकायिक छडे छे वण व जेभनु शरीर छे, अनेवा लुवेने अष्कायिक छडे छे वनस्पतिरूप व जेभनु शरीर छे, अनेवा लुवेने वनस्पतिकायिक छडे छे आ प्रत्येक पदमा बहुवचननुं रूप आपवानुं छारलु अे छे के आ प्रत्येक प्रशरना लुवेनी सभ्या धरुा व वधारे छे, समस्त भूतानो (लुवेनो) आधार पृथ्वी छे, तेथी व सौधी पडेला पृथ्वीकायिकानी वात छे, त्थारभाट पृथ्वी प्रतिष्ठित अष्कायिकानी वात छे "जत्थ जलं तत्थ वणं" तथा वण छे तथा वन छे, आ सैद्धान्तिक वस्तुना प्रतिपादनने भाटे अष्कायिकनुं कथन छथं भाट वनस्पति-कायिकनुं कथन करवाना आव्यु छे अही स्थावरोना जे त्रिविध पल्लानुं कथन करवाना आव्यु छे ते तेजस्कायिक अने वायुकायिक लुवेने गतिनी अपेक्षाअे त्रस मानवाना आव्यु छे, तेथी व अही त्रस लुवेना त्रलु व प्रशर अत्र.ववमा आव्यु छे आ कथनने स्थावर्थ अे

ન્દ્રિયાદયશ્ચ ત્રસાઃ ઇતિ ।’

તત્ર યથોદ્દિષ્ટં નિર્દેશ ઇતિ નિયમાત્ ત્રિષુ પૃથિવીકાયિકાદિષુ પ્રથમતઃ પૃથિવીકાયિક-
કપ્રતિપાદનાયાહ—‘સે કિં તં પુઢવીકાઙ્યા’ ઇત્યાદિ, ‘સે કિ પુઢવીકાઙ્યા’ અથ કે તે પૃથિવી-
કાયિકા ઇતિ પ્રશ્નઃ, ઉત્તરયતિ—‘પુઢવીકાઙ્યા ઢુવિહા પન્નત્તા’ પૃથિવીકાયિકા ઢ્વિવિધા ઢ્વિપ્ર-
કારકાઃ પ્રજ્ઞપ્તાઃ—કથિતાઃ, ઢ્વૈવિધ્યમેવ ઢર્શયતિ—‘તં જહા’ ઇત્યાદિ, ‘તં જહા’ તથથા—સુહુમ-
પુઢવીકાઙ્યા ય વાયરપુઢવીકાઙ્યા ય’ સૂક્ષ્મપૃથિવીકાયિકાશ્ચ વાઢરપૃથિવીકાયિકાશ્ચ ।
તત્ર સૂક્ષ્મનામકર્મોઢયાત્ સૂક્ષ્મા ઇતિ કથ્યન્તે, તથા—વાઢરનામકર્મોઢયાત્ વાઢરા ઇતિ
કથ્યન્તે, સૂક્ષ્મત્વં વાઢરત્વ ચ કર્મોઢયજનિતમ્, ન તુ વાઢરામલકવત્ આપેક્ષિકં સૂક્ષ્મત્વ-

વાયુકાયિક યે યવપિ લઘ્વિકી અપેક્ષા સ્થાવર હૈં ફિર મી ઇન્હે ગતિકી—અપેક્ષા ત્રસ માના
ગયા હૈ ઓર ડનમૈં હી ડનકે અન્તર્માવિ હોનેકી વિવક્ષા હુર્દૈં હૈ અન્યત્ર મી ંસા હી કહા ગયા હૈ

‘પૃથિવ્યમ્બુવનસ્પતયઃ સ્થાવરાઃ તેજોવાયુઢ્વીન્દ્રિયાઢયાઢયશ્ચ ત્રસાઃ’

જૈસા ડઢેશ હોતા હૈ વૈસા હી નિર્દેશ હોતા હૈ ઇસ નિયમ કે અનુસાર અવ સૂત્રકાર સવ
સે પહેલે ત્રીન પૃથિવી આઢિકો મૈં સે પૃથિવીકાયિક કા પ્રતિપાઢન કરતે હૈ—‘સે કિં તં પુઢવી
કાઙ્યા’ ઇસમૈં ગૌતમ ને પ્રમુ સે ંસા પૂઢ્ઘા હૈ કિ—હે મઢન્તઃ ? પૃથિવીકાયિક જીવ કિતને પ્રકાર
કે હોતે હૈ ? ઉત્તર મૈં પ્રમુ કહતે હૈ—‘પુઢવીકાઙ્યા ઢુવિહા પન્નત્તા’ હૈ ગૌતમ ? પૃથિવીકાયિક
જીવ ઢો પ્રકાર કે કહે ગયે હૈ—‘તંજહા’ જો ઇસ પ્રકારસે હૈ ‘સુહુમપુઢવીકાઙ્યા ય વાયરપુઢવી-
કાઙ્યા ય’ સૂક્ષ્મ પૃથિવીકાયિક ઓર વાઢર પૃથિવીકાયિક સૂક્ષ્મનામકર્મ કે ડઢય સે જીવ-
સૂક્ષ્મ ઓર વાઢર નામકર્મ કે ડઢય સે જીવ વાઢર કહલાતા હૈ । જીવોં મૈં સૂક્ષ્મતા ઓર વાઢરતા

છે કે તેજસ્પ્રાયિકો અને વનસ્પતિકાયિકો ને કે લઘ્વિકી અપેક્ષાએ સ્થાવર છે, છતાં પણ
તેમને ગતિની અપેક્ષાએ ત્રસ માનવામાં આવ્યા છે. તેથી તેમનો સમાવેશ ત્રસલવોમાં
કરવામાં આવ્યો છે અન્યત્ર પણ એવું જ કહ્યું છે કે—

“પૃથિવ્યમ્બુવનસ્પતયઃ સ્થાવરાઃ, તેજોવાયુઢ્વીન્દ્રિયાઢયશ્ચ ત્રસાઃ”

એવો ઉઢેશ ઢોાય છે એવો જ નિર્દેશ ઢોાય છે, આ નિયમ અનુસાર હુવે સૂત્રકાર
સૌથી પહેલાં પૃથ્વીકાયિક આઢિકો ત્રણ પ્રકારના સ્થાવરોમાંથી પૃથ્વીકાયિકોનું પ્રતિપાઢન
કરે છે—

પ્રશ્ન—‘સે કિં તં પુઢવીકાઙ્યા ?’ ઢે લગવનું ! પૃથ્વીકાયિક એવો કેટલા પ્રકારના
છે ? તેનો ઉત્તર આપતા મહાવીર પ્રભુ કહે છે કે—‘પુઢવીકાઙ્યા ઢુવિહા પન્નત્તા’ ઢે
ગૌતમ ! પૃથ્વીકાયિક એવો બે પ્રકારના કહ્યા છે. ‘ત જહા’ બે પ્રકારો નીચે પ્રમાણે છે—
‘સુહુમપુઢવીકાઙ્યા ય વાયરપુઢવીકાઙ્યા ય’ (૧) સૂક્ષ્મ પૃથ્વીકાયિક અને (૨) વાઢર
પૃથ્વીકાયિક સૂક્ષ્મ નામકર્મના ઉઢયથી એવ સૂક્ષ્મ કહેવાય છે અને વાઢર નામકર્મના
ઉઢયથી એવ વાઢર કહેવાય છે એવામાં સૂક્ષ્મતા અને વાઢરતા કર્મોઢયજનિત ઢોાય છે.

वादरत्वम् सूक्ष्माश्च ते पृथिवीकायिकाश्चते इति सूक्ष्मपृथिवीकायिका, वादराश्च ते पृथिवीकायिकाश्च इति वादरपृथिवीकायिका, उभयात्रापि च शब्दौ स्वगतानेकभेदसूचनाय निर्दिष्टौ, तत्र सूक्ष्माः सकललोकवर्त्तिनो भवन्ति वादरास्तु लोकैकदेशवर्त्तिनो भवन्तीति भाव । तत्र सूक्ष्मपृथिवीकायिकान् दर्शयितुमाह—‘से किं तं’ इत्यादि ‘से किं तं सुहुमपुठवीकाइया’ अथ के ते सूक्ष्मपृथिवीकायिका इति प्रश्नः, उत्तरयति—‘सुहुमपुठवीकाइया दुविहा पन्नत्ता’ सूक्ष्मपृथिवीकायिका द्विविधा - द्विप्रकारका प्रजप्ता - कथिता, द्वैविध्यमेव दर्शयति — ‘तं जहा’ इत्यादि, ‘तं जहा’ तद्यथा- पञ्जत्तगा य अपञ्जगा य’ पर्याप्तकाश्च अपर्याप्तकाश्च, तत्र पर्याप्तिता धर्मविशिष्टा पर्याप्ताः पर्याप्तिर्नाम आहारादिपुद्गलग्रहणपरिणमनहेतुर्जावस्य शक्तिविशेष । स च शक्ति-

कर्मोदयजनित है । वादर-वेर और आंवले की सूक्ष्मता वादरता के जैसी वह आपेक्षिक नहीं है । तथा च सूक्ष्मनामकर्म के उदय वाले जो पृथिवीकायिक हैं वे सूक्ष्मपृथिवीकायिक हैं और वादर नामकर्म के उदय वाले जो पृथिवीकायिक हैं वे वादर पृथिवीकायिक हैं । यहां जो दो चकारों का प्रयोग हुआ है वह स्वस्वगत अनेक भेदों को सूचित करने के लिये हुआ है । इनमें जो सूक्ष्मजीव है—वे तो सकललोकव्यापी होते हैं । और जो वादरजीव हैं वे लोक के एकदेशवर्ती होते हैं । ‘से किं तं सुहुमपुठवी काइया’ सूक्ष्मपृथिवीकायिक जीव कितने प्रकार के होते हैं ? उत्तर में प्रभु कहते हैं “सुहुमपुठवी काइया दुविहा पन्नत्ता” सूक्ष्मपृथिवीकायिकजीव दो प्रकार के होते हैं—“तंजहा” वे इनके दो प्रकार ये हैं—“पञ्जत्तगा य अपञ्जत्तगा य” एक पर्याप्तसूक्ष्म पृथिवी कायिक और दूसरे अपर्याप्तसूक्ष्म पृथिवीकायिक, जो पर्याप्तिता धर्मविशिष्ट है—वे पर्याप्त है आहारादिपुद्गलों को ग्रहण करने की एवं उससे खल रस भोग रूपसे परिणमाने की जो जीव की शक्ति विशेष

और अने आभंगाना सूक्ष्मता आदरताना अने आपेक्षिक नहीं आ प्रक्षरे सूक्ष्मनामकर्मना उदयवाणा वे पृथिवीकायिके छे, तेभने सूक्ष्म पृथिवीकायिके छे छे, अने आदरनामकर्मना उदयवाणा वे पृथिवीकायिके छे, तेभने आदर पृथिवीकायिके छे छे. अर्थात् वे अक्षरने प्रयोग धर्ये छे ते प्रत्येकना अने छे लेहो दशाववाने भाटे धर्ये छे वे सूक्ष्मपृथिवीकायिक छेवे छे, तेभ्यो तो अक्षण लोकव्यापी छेय छे. वे आदर पृथिवीकायिक छेवे छे. तेभ्यो लोकना अक्षदेशवर्ती छेय छे.

गीतम स्वामीने प्रश्न—“से किं तं सुहुमपुठवीकाइया ?” छे अयवन् ! सूक्ष्मपृथिवीकायिकोना केटला प्रक्षर छे ?

महावीर प्रबुने उत्तर—“सुहुमपुठवीकाइया दुविहा पन्नत्ता-तंजहा” छे गीतम ! सूक्ष्मपृथिवीकायिक छेदोना नरिये प्रभावे वे प्रक्षर छेय छे—“पञ्जत्तगा य अपञ्जत्तगा य”

(१) पर्याप्तसूक्ष्मपृथिवीकायिक अने (२) अपर्याप्तसूक्ष्मपृथिवीकायिक

आहारादिपुद्गलने अक्षुड करवानी अने तेनु अत्र रस लेज छेय परिणमन करवानी

विशेषः पुद्गलानामुपचयाज्जायते, अयं भावः—उत्पत्तिदेशमागतेन जीवेन प्रथमतो ये पुद्गला गृहीता स्तेषां गृहीतपुद्गलानां तथा अन्येषामपि पुद्गलानां प्रतिसमयं गृह्यमाणानां जीवसपर्कात्तत्तद्रूपता जातानां यः शक्तिविशेष आहारादिपुद्गलखलरसरूपतापादनकारणं यथोदरान्तर्गतानां पुद्गलविशेषाणामाहारपुद्गलविशेषाणामाहारपुद्गलखलरसरूपतापरिणमनहेतुः सा पर्याप्तिः षट्प्रकारा भवति तद्यथा—आहारपर्याप्तिः १, शरीरपर्याप्तिः २, इन्द्रियपर्याप्तिः ३, प्राणापानपर्याप्तिः ४, भाषापर्याप्तिः ५, मन पर्याप्तिः ६, तत्र यथा शक्त्या बाह्यमाहारमादाय खलरसरूपतया परिणमयति साऽऽहारपर्याप्तिः प्रथमा १, यथा शक्त्या रसीभूतमाहारं रसासृग्मांसमेदोऽस्थिमज्जाशुक्रलक्षणसप्तधातुस्वरूपतया परिणमयति सा शरीरपर्याप्तिर्द्वितीया २, यथा धातुरूपतया परिणमितमाहारमिन्द्रियतया परिणमयति सा इन्द्रियपर्याप्तिस्तृतीया ३ । यथा पुनरुच्छ्वासप्रायोग्य-

हे उसका नाम पर्याप्ति है । जीव के यह शक्ति विशेष पुद्गलों के उपचय से होता है । भाव यह है— कि उत्पत्ति स्थान में आये हुए जीव के द्वारा जो पहिले से पुद्गल गृहीत हुए होते तथा और जो पुद्गल प्रति समय गृहीत होते रहते हैं एवं जीवके सर्पक से जो तत्तद्रूपमें परिणत हो चुके होते हैं उनमें से आहारादिपुद्गलों को जो खल रस भागरूप से परिणमाने की जीव की शक्ति विशेष है वही पर्याप्ति है । यह पर्याप्ति छह प्रकार की होती है—आहारपर्याप्ति १, शरीरपर्याप्ति २, इन्द्रियपर्याप्ति ३, प्राणापानपर्याप्ति ४, भाषापर्याप्ति ५, और मनः पर्याप्ति ६, जिस शक्ति विशेषके द्वारा बाह्य आहारको ग्रहण करके जीव उसे जो खल रस रूपसे परिणमाता है वह आहारपर्याप्ति है । जिस शक्तिसे रसीभूत आहारको जीव रस रूप-खून-मांस मेद,—चर्बी

ज्वनी ने विशिष्ट शक्ति छे, ते शक्तिनु नाम पर्याप्ति छे. आ पर्याप्तिना धर्मवाणा ज्वनेने पर्याप्त छे छे पुद्गलाना उपचय वडे ज्वमां आ शक्तिविशेष उत्पन्न थाय छे. आ कथनेना भावार्थ आ प्रमाणे छे—उत्पत्ति स्थानमां आवेला ज्वना द्वारा जे पुद्गलो पडेवेथी अहणु कयेला डोय छे, तथा जीवने जे पुद्गलो प्रतिसमय गृहीत थतां रहे छे, तथा ज्वना म पडेथी जे पुद्गलो ते ते रूपे (रस आदि रूपे) परिणत थर्च चुकेला डोय छे, तेमांथी आहारादि पुद्गलाने जे अल रस लाग रूपे परिणुभाववानी जे ज्वनी शक्तिविशेष छे, तेनुं जे नाम पर्याप्ति छे ते पर्याप्तिना नीचे प्रमाणे छे प्रकार डोय छे—(१) आहार पर्याप्ति, (२) शरीर पर्याप्ति, (३) इन्द्रिय पर्याप्ति, (४) प्राण्यतिपात, (५) भाषा पर्याप्ति अने (६) मनःपर्याप्ति

जे शक्तिविशेष वडे बाह्य आहारने अहणु करीने ज्व तेने अल रस रूपे परिणुभावे छे. ते शक्तिविशेषनु नाम आहारपर्याप्ति छे. जे शक्ति वडे रसीभूत आहारने ज्व रस रूपे-खेरी, मांस, मेद चर्बी, अस्थि मज्जा अने शुक्र रूप सात धातुओमां परिणुभावे छे, ते शक्तिने शरीर पर्याप्ति छे छे जे शक्तिविशेष वडे ज्व धातु रूपे परिणुमित

वर्गणापुद्गलान् आदाय उच्छ्वासस्वरूपतया परिणम्य आलम्ब्य च मुञ्चति सा उच्छ्वास-
पर्याप्तिश्चतुर्थी ४ । यया तु भाषाप्रयोग्यान् पुद्गलानादाय भाषात्वेन परिणम्य आलम्ब्य च
परित्यजति सा भाषापर्याप्तिः पञ्चमी ५ । यया पुनर्मनःप्रयोग्यवर्गणादलिक्रमादाय मनस्त्वेन
परिणम्य आलम्ब्य च मुञ्चति सा मनःपर्याप्तिः षष्ठी ६ । ता एताः पर्याप्त्यां यथाक्रमम्
एकेन्द्रियाणां सञ्ज्ञवर्जानां द्वीन्द्रियादीनां सज्जिनां च चतुःपञ्च षट् सत्यका भवन्ति । उत्पत्ति-
प्रथमसमये एव च ता एताः पर्याप्तयो यथायथ सर्वा अपि युगपन्निष्पादयितुमारभ्यन्ते, परन्तु
क्रमेण चेमाः पूर्णतां यान्ति—तथाहि—प्रथममाहारपर्याप्ति स्तदनन्तरं शरीरपर्याप्तिः, तदनन्तरमिन्द्रिय-
पर्याप्तिः, तदनन्तर प्राणापानपर्याप्तिः, तदनन्तरं भाषापर्याप्तिः, ततो मनःपर्याप्तिरिति । एतासु

अस्थि, मज्जा, और शुक्र रूप सातधातुओं में परिणमाता है वह शरीरपर्याप्ति है । २ जिस
शक्ति विशेष से जीव धातु रूपसे परिणमित आहार को जो इन्द्रियरूप से परिणमाता है वह
इन्द्रियपर्याप्ति है ३, जिस शक्ति विशेषसे उच्छ्वास प्रायोग्यवर्गणापुद्गलों को ग्रहण करके और
उच्छ्वास रूपसे परिणमा करके उसे छोड़ता है वह उच्छ्वास पर्याप्ति है ४. जिस शक्ति के
द्वारा जीव भाषायोग्यपुद्गलों को ग्रहण करके और भाषारूप से परिणमा करके जो उन्हें
छोड़ता है वह भाषापर्याप्ति है ५. जिस शक्ति के द्वारा मनः प्रयोग्यमनोवर्गणा के दलिकों को
ग्रहण करके मनरूप से परिणमाकर के छोड़ता है वह मनःपर्याप्ति है ६. इन छह पर्याप्तियों
में से एकेन्द्रिय जीव के चार पर्याप्तियां होती हैं दो इन्द्रियसे लेकर असंज्ञी पञ्चेन्द्रियके पाच
पर्याप्तियां होती हैं । और सज्ञीजीवके छह पर्याप्तियां होती हैं । इन पर्याप्तियों में से जिन
जिन जीवों के जो २ पर्याप्तियां होती हैं वे जीव उन २, अपनी २ योग्य पर्याप्तियों का एक
साथ ही निष्पादन करना प्रारम्भ करते हैं । परन्तु पूर्णता इनकी क्रम २ से ही होती है ।
जैसे—प्रथम आहार पर्याप्ति, बाद में शरीर पर्याप्ति, फिर इन्द्रिय पर्याप्ति, फिर स्वासोच्छ्वास

आहारने ईन्द्रिय रूपे परिणमावे छे, ते शक्तिनु नाम ईन्द्रिय पर्याप्त छे. ते शक्ति-
विशेष वडे छे उव उच्छ्वासप्रायोग्य वर्गणापुद्गलाने अदृश्य इतीने अने उच्छ्वास रूपे परि-
णमावीने तेमने ते छोडे छे, ते शक्तिनु नाम उच्छ्वास पर्याप्ति छे ते शक्ति वडे छे उव
भाषायोग्य पुद्गलाने अदृश्य इरे छे अने तेमने भाषारूपे परिणमावीने तेमने छोडे छे, ते
शक्तिने भाषापर्याप्ति इरे छे ते शक्ति वडे छे उव मनःप्रायोग्य मनोवर्गणाता दलिकाने
अदृश्य इतीने तेमने मन रूपे परिणमावीने छोडे छे, ते शक्तिनु नाम मन पर्याप्ति छे. आ
छ पर्याप्तिसोभांती आर पर्याप्तिसोना ऐकेन्द्रिय एवेमां सद्भाव होय छे, द्वीन्द्रियधी
रधने असंज्ञी पञ्चेन्द्रिय पर्याप्तता एवेमां पाच पर्याप्तिसोना सद्भाव होय छे अने
सज्ञी पञ्चेन्द्रिय एवेमां छ पर्याप्तिसोना सद्भाव होय छे आ पर्याप्तिसोभांती ते ते
पर्याप्तिसोना ते ते एवेमां सद्भाव होय छे, ते एवेमां पाच पर्याप्तिसोना सद्भाव होय छे अने
सज्ञी पञ्चेन्द्रिय एवेमां छ पर्याप्तिसोना सद्भाव होय छे, परन्तु इने इने तेमने पुद्गलाने अदृश्य
छे तेमने पहिलां आहार पर्याप्ति, त्याद बाद शरीर पर्याप्ति, त्याद बाद ईन्द्रिय पर्याप्ति,

वर्गणापुद्गलान् आदाय उच्छ्वासस्वरूपतया परिणम्य आलम्ब्य च मुञ्चति सा उच्छ्वास-
पर्याप्तिश्चतुर्थी ४ । यया तु भाषाप्रयोग्यान् पुद्गलानादाय भाषात्वेन परिणम्य आलम्ब्य च
परित्यजति सा भाषापर्याप्तिः पञ्चमी ५ । यया पुनर्मनःप्रयोग्यवर्गणादलिकमादाय मनस्त्वेन
परिणम्य आलम्ब्य च मुञ्चति सा मनःपर्याप्तिः षष्ठी ६ । ता एताः पर्याप्त्यां यथाक्रमम्
एकेन्द्रियाणां सञ्ज्ञवर्जानां द्वीन्द्रियादीनां सञ्ज्ञिनां च चतुःपञ्च षट् सख्यका भवन्ति । उत्पत्ति-
प्रथमसमये एव च ता एताः पर्याप्तयो यथायथ सर्वा अपि युगपन्निष्पादयितुमारभ्यन्ते, परन्तु
क्रमेण चेमाः पूर्णतां यान्ति—तथाहि—प्रथममाहारपर्याप्ति स्तदनन्तरं शरीरपर्याप्तिः, तदनन्तरमिन्द्रिय-
पर्याप्तिः, तदनन्तर प्राणापानपर्याप्तिः, तदनन्तरं भाषापर्याप्तिः, ततो मनःपर्याप्तिरिति । एतासु

अस्थि, मज्जा, और शुक्र रूप सातधातुओं मे परिणमाता है वह शरीरपर्याप्ति है । २ जिस
शक्ति विशेष से जीव धातु रूपसे परिणमित आहार को जो इन्द्रियरूप से परिणमाता है वह
इन्द्रियपर्याप्ति है ३, जिस शक्ति विशेषसे उच्छ्वास प्रायोग्यवर्गणापुद्गलों को ग्रहण करके और
उच्छ्वास रूपसे परिणमा करके उसे छोड़ता है वह उच्छ्वास पर्याप्ति है ४. जिस शक्ति के
द्वारा जीव भाषायोग्यपुद्गलों को ग्रहण करके और भाषारूप से परिणमा करके जो उन्हे
छोड़ता है वह भाषापर्याप्ति है ५. जिस शक्ति के द्वारा मनः प्रयोग्यमनोवर्गणा के दलिको को
ग्रहण करके मनरूप से परिणमाकर के छोड़ता है वह मनःपर्याप्ति है ६. इन छह पर्याप्तियों
में से एकेन्द्रिय जीव के चार पर्याप्तियां होती हैं दो इन्द्रियसे लेकर असंज्ञी पञ्चेन्द्रियके पांच
पर्याप्तियां होती हैं । और संज्ञीजीवके छह पर्याप्तियां होती है । इन पर्याप्तियों में से जिन
जिन जीवों के जो २ पर्याप्तियां होती है वे जीव उन २, अपनी २ योग्य पर्याप्तियों का एक
साथ ही निष्पादन करना प्रारम्भ करते है । परन्तु पूर्णता इनकी क्रम २ से ही होती है ।
जैसे—प्रथम आहार पर्याप्ति, बाद में शरीर पर्याप्ति, फिर इन्द्रिय पर्याप्ति, फिर श्वासोच्छ्वास

आहारने षड्न्द्रिय रूपे परिणमावे छे, ते शक्तिनु नाम षड्न्द्रिय पर्याप्ति छे. जे शक्ति-
विशेष वडे लव उच्छ्वासप्रायोग्य वर्गणापुद्गलौने अहृषु करीने अने उच्छ्वास रूपे परि-
णमावीने तेमने जे छोडे छे, ते शक्तिनु नाम उच्छ्वास पर्याप्ति छे जे शक्ति वडे लव
भाषायोग्य पुद्गलौने अहृषु करे छे अने तेमने भाषारूपे परिणमावीने तेमने छोडे छे, ते
शक्तिने भाषापर्याप्ति कडे छे जे शक्ति वडे लव मनःप्रायोग्य मनोवर्गणाना दलिकौने
अहृषु करीने तेमने मन रूपे परिणमावीने छोडे छे, ते शक्तिनु नाम मन पर्याप्ति छे. आ
छ पर्याप्तियौमांथी तार पर्याप्तियौनो अकेन्द्रिय लवोमां सद्भाव डोय छे, द्वीन्द्रियथी
दधने असंज्ञी पञ्चेन्द्रिय पर्याप्ताना लवोमां पांच पर्याप्तियौनो सद्भाव डोय छे अने
संज्ञी पञ्चेन्द्रिय लवोमां छ पर्याप्तियौनो सद्भाव डोय छे आ पर्याप्तियौमांनी जे जे
पर्याप्तियौनो जे जे लवोमां सद्भाव क्यो छे, ते लवो पोत पोतानी योग्य पर्याप्तियौनु
अके साथे ज निष्पादन करवानो प्रारंभ करे छे, परंतु कमे कमे तेमनी पूर्णताये पहुँचि
छे. जेभके पहुँचां आहार पर्याप्ति, तार बाद शरीर पर्याप्ति, तार बाद षड्न्द्रिय पर्याप्ति,

पर्याप्ति आहारपर्याप्ति, प्रथम समय एव निष्पद्यते, एतदन्याः पर्याप्तयस्तु प्रत्येकमन्तर्मुहूर्त्तकालेन निष्पन्ना भवन्तीति । आहारपर्याप्तिः प्रथमसमये एव निष्पद्यते इति ज्ञापनाय प्रज्ञापनायामाहारपदे द्वितीयोद्देशकं सूत्रं प्रतिपादितम् 'आहारपज्जत्तीए अपज्जत्तएणं भंते ! किं अहारए अणाहारए, गोयमा ! नो अणाहारए आहारए' इति, तत आहारपर्याप्त्या अपर्याप्तो विग्रहगतावेव उपपद्यते ननुपमानक्षेत्रमागतोऽपि उपमानक्षेत्रे आगतस्य प्रथमसमये एव आहारकत्वात् तत एक सामयिकी आहारपर्याप्ति निवृत्तिरिति यदि पुनरुपपातक्षेत्रमागतोऽपि आहारपर्याप्त्या अपर्याप्त एव भवेत्तदा सूत्रं नत्रं पेट्ठ 'मिय आहारए सिय अणाहारए' यथा शरीरादिपर्याप्तिषु 'सिय आहारए मिय अणाहारए' इति ॥

पर्याप्ति, फिर भाषापर्याप्ति और इसके बाद मनः पर्याप्ति इस क्रम से ये पूर्ण होती है । इन पर्याप्तियों में से सर्वप्रथम प्रथम समय में ही आहारपर्याप्तिनिष्पन्न होती है । इसके बाद शरीरादि पर्याप्तियों में से प्रत्येक पर्याप्ति एक २ अन्तर्मुहूर्त्त में निष्पन्न होती है । आहारपर्याप्ति प्रथम समय में ही निष्पन्न होती है । इस बात को समझाने के लिये प्रज्ञापना के आहार पद में द्वितीय उद्देशक में इस प्रकार से कहा गया है—“अहारपज्जत्तीए अपज्जत्तएणं भंते किं आहारए अणाहारए, गोयमा । नो अणाहारए आहारए” आहार पर्याप्ति में अपर्याप्ति हुआ जीव जब विग्रह गति में ही उत्पन्न होता है । तब तो वह अनाहारक ही होता है । और जब वह उपापात क्षेत्र में आ जाता है तब उसके प्रथम समय में ही आहारकता रहती है । तद्वलिये आहारपर्याप्ति की निवृत्ति एक समयकी होती है । यदि वह उपपात क्षेत्र में आने पर भी आहारपर्याप्ति से अपर्याप्त ही होता है तब सूत्र या पाठ इस प्रकार से पठना चाहिये —“मिय आहारए सिय अणाहारए” ।

पर्याप्ति, फिर भाषापर्याप्ति और इसके बाद मनः पर्याप्ति इस क्रम से ये पूर्ण होती है । इन पर्याप्तियों में से सर्वप्रथम प्रथम समय में ही आहारपर्याप्तिनिष्पन्न होती है । इसके बाद शरीरादि पर्याप्तियों में से प्रत्येक पर्याप्ति एक २ अन्तर्मुहूर्त्त में निष्पन्न होती है । आहारपर्याप्ति प्रथम समय में ही निष्पन्न होती है । इस बात को समझाने के लिये प्रज्ञापना के आहार पद में द्वितीय उद्देशक में इस प्रकार से कहा गया है—“अहारपज्जत्तीए अपज्जत्तएणं भंते किं आहारए अणाहारए, गोयमा । नो अणाहारए आहारए” आहार पर्याप्ति में अपर्याप्ति हुआ जीव जब विग्रह गति में ही उत्पन्न होता है । तब तो वह अनाहारक ही होता है । और जब वह उपापात क्षेत्र में आ जाता है तब उसके प्रथम समय में ही आहारकता रहती है । तद्वलिये आहारपर्याप्ति की निवृत्ति एक समयकी होती है । यदि वह उपपात क्षेत्र में आने पर भी आहारपर्याप्ति से अपर्याप्त ही होता है तब सूत्र या पाठ इस प्रकार से पठना चाहिये —“मिय आहारए सिय अणाहारए” ।

सर्वासामेव पर्याप्तीनां पर्याप्ति-समाप्तिकालोऽन्तर्मुहूर्तप्रमाणक एव भवतीति । पर्याप्तयो विद्यन्ते येषां ते पर्याप्ताः पर्याप्ता एव पर्याप्तकाः । ये पुनः स्वयोग्यपर्याप्तिपरिसमाप्तिकलास्ते अपर्याप्ताः, अपर्याप्ताः एव अपर्याप्तकाः । ते अपर्याप्तका द्विधा भवन्ति लब्ध्या करणैश्च तत्र ये अपर्याप्तका एव म्रियन्ते ते लब्ध्या अपर्याप्तकाः, ये पुनः करणानि शरीरेन्द्रियादीनि न तावन्निर्वर्तयन्ति तत्काले, किन्तु कालान्तरे अवश्यमेव निर्वर्तयिष्यन्ति ते करणपर्याप्ताः ।

सम्प्रति शेषवक्तव्यतासंग्रहार्थं गाथाद्वयं भवति

‘सरीरो’गाहणं संघयणं संठाणं कसायं तद् य हुंति सन्नाथो
लेसिदियसमुग्घाए सन्नी वेण य पज्जत्ती ॥१॥
दि^{१३}ट्टीदंसणं नाणे^{१४} जोग्गुवओगे^{१५} तद्दा किमाहारे^{१६} ।
उववायं^{२०} ठिई समुग्घाए चवणंगइरागंई चैव ॥२॥

समस्त ही पर्याप्तियों का पर्याप्ति-समाप्तिकाल एक अन्तर्मुहूर्त का ही होता है । जिनके पर्याप्तियां होती हैं वे पर्याप्त है । पर्याप्त ही पर्याप्तक है । जिनके अपने २ योग्य पर्याप्तियों की पूर्णता नहीं होती है वे अपर्याप्त हैं । अपर्याप्त ही अपर्याप्तक हैं । ये अपर्याप्तक दो प्रकार के होते हैं—एक लब्धिसे अपर्याप्तक और दूसरे करण से अपर्याप्तक । जो अपर्याप्तक अवस्थामें ही मरजाते है वे लब्धि से अपर्याप्तक हैं । तथा जिनकी अभी तो कोई भी शरीर इन्द्रिय आदि पर्याप्तियां पूर्ण नहीं हुई हैं किन्तु भविष्यमें नियम से वे पूर्ण हो जावेंगी ऐसा जीव करण से अपर्याप्त है ।

अब शेष वक्तव्यता को संग्रह करनेवाली ये दो गाथाएं हैं—

‘सरीरोगाहण संघयण संठाणकसाय तद् य हुंति सन्नाथो ।
लेसिदियसमुग्घाए सन्नी वेण य पज्जत्ती ॥१॥

सघण्णी पर्याप्तिओने। पर्याप्तिसमाप्तिकाण ओक आन्तर्मुहूर्तने। न डोय छे ने लोवोभा पर्याप्तिओ। डोय छे, तेभने पर्याप्त कडे छे पर्याप्तने न पर्याप्तक कडे छे ने लोवोभां पोत पोताने योग्य पर्याप्तिओनी पूर्णता डोती नथी, ते लोवो अपर्याप्त गणाय छे अपर्याप्तने न अपर्याप्तक कडे छे, ते अपर्याप्तक लोवो मे प्रहारना डोय छे—(१) लब्धिनी अपेक्षाओ अपर्याप्तक अने (२) करणनी अपेक्षाओ अपर्याप्तक ने लोवो अपर्याप्तक अवस्थाभां न मरी लय छे, तेभने लब्धिनी अपेक्षाओ अपर्याप्तक कडे छे, ने लोवोनी शरीर इन्द्रिय आदि केरि पण पर्याप्तिओ पूर्ण थरि युकेली नथी, पण लब्धिभां ते पर्याप्तिओ अवश्य पूर्ण थरानी छे, ओवा लोवने करणनी अपेक्षाओ अपर्याप्तक कडे छे,

आकानी वक्तव्यताने। स अड करनारी मे गाथाओ नीचे प्रभाणे छे—

सरीरोगाहण संघयण संठाणकसाय तद् य हुंति सन्नाथो ।
लेसिदियसमुग्घाए सन्नी वेण य पज्जत्ती ॥१॥

अयमर्थः—प्रथमतः सूक्ष्मपृथिवीकायिकानां शरीराणि वक्तव्यानि^१ तदनन्तरमगाहनां, ततः संहननम्^२ ततः संस्थानम्^३, कषाया^४, तदन्तरम्, कति सञ्ज्ञा^५, भवन्तीति वक्तव्यम् ततो लेश्या^६, तदनन्तरम् इन्द्रियाणि वक्तव्यानि^७, समुद्घाता^८, ततः किं सञ्ज्ञिनो वा असञ्ज्ञिन इति वक्तव्यम्^९, ततो वेदो वक्तव्यः^{१०}, ततः पर्याप्तयो वक्तव्याः, अपर्याप्तयश्च^{११}, । ततो दृष्टि^{१२}, ततो दर्शनम्^{१३}, ततो ज्ञानम्^{१४}, ततो योगः^{१५}, तत उपयोगः^{१६}, तथा-किमाहारयन्ति पृथिवीकायिकाः^{१७}, इति वक्तव्यम्, तत उपपातो वक्तव्यः^{१८}, ततः स्थितिः^{१९}, ततः समुद्घातः^{२०}, ततश्च्यवनम्^{२१}, ततो गत्यागनो^{२२}, इति, सर्वाणि एतानि. त्रयोविंशति द्वाराणि भवन्ति ॥ सू० ८ ॥

दिद्वीदंसणनाणे जोगुवओगे तहा किमाहारे ।

उववाय ठिई समुग्घाए चवणगरागई चैव ॥२॥

अर्थ इसका ऐसा है—इस गाथाओ द्वारा यहां सूक्ष्मजीवों के तेईस द्वार कहे गये हैं— जो इस प्रकार से है सूक्ष्म पृथिवीकायिक जीवों की शरीर सम्बन्धी वक्तव्यता १, इनकी अवगाहना की वक्तव्यता २ संहननकी वक्तव्यता ३, संस्थानकी वक्तव्यता ४, कषायों की वक्तव्यता ५, संज्ञा सम्बन्धी वक्तव्यता ६, लेश्या सम्बन्धी वक्तव्यता ७, इनकी इन्द्रिय सम्बन्धी वक्तव्यता ८, समुद्घात सम्बन्धी वक्तव्यता ९ संज्ञी असञ्ज्ञी सम्बन्धी वक्तव्यता १०, वेद सम्बन्धी वक्तव्यता ११, पर्याप्तिकी वक्तव्यता, अपर्याप्तिकी वक्तव्यता १२, दृष्टिकी वक्तव्यता १३, दर्शनकी वक्तव्यता १४, ज्ञानकी वक्तव्यता १५, योगकी वक्तव्यता १६, उपयोगकी वक्तव्यता १७, पृथिवीकायिक, क्या आहार करते हैं ऐसी वक्तव्यता १८, उपपात की वक्तव्यता १९, स्थितिकी वक्तव्यता २० समुद्घात की वक्तव्यता २१, च्यवनकी वक्तव्यता २२, और गति आगति की वक्तव्यता २३ । सूत्र ॥८॥

दिद्वी दंसणनाणे जोगुवओगे तहा किमाहारे ।

उववाय ठिई समुग्घाए चवणगरागई चैव ॥२॥

आ गाथाओनो लावार्थे नीये प्रभाण्णे छे—

आ गाथाओ द्वारा सूक्ष्म जिवेना २३ द्वार अहीं प्रकट करवायां आंवां छे, जे नीये प्रभाण्णे छे—(१) सूक्ष्मपृथिवीकायिक जिवेना शरीरनी वक्तव्यता, (२) तेमनी अवगाहनानी वक्तव्यता, (३) संहनननी वक्तव्यता, (४) संस्थाननी वक्तव्यता, (५) कषायोनी वक्तव्यता, (६) संज्ञाविषयक वक्तव्यता, (७) लेश्या विषयक वक्तव्यता, (८) तेमनी इन्द्रियो संभंधी वक्तव्यता, (९) समुद्घात संभंधी वक्तव्यता, (१०) संज्ञी असंज्ञी संभंधी वक्तव्यता, (११) वेद संभंधी वक्तव्यता, (१२) पर्याप्तिक अपर्याप्तिक संभंधी वक्तव्यता, (१३) दृष्टिनी वक्तव्यता, (१४) दर्शननी वक्तव्यता, (१५) ज्ञाननी वक्तव्यता, (१६) योगनी वक्तव्यता, (१७) उपयोगनी वक्तव्यता, (१८) पृथिवीकायिकना आहार संभंधी वक्तव्यता, (१९) उपपातनी वक्तव्यता, (२०) स्थितिनी वक्तव्यता, (२१) समुद्घातनी वक्तव्यता अने (२२) गति आगतिनी वक्तव्यता ॥सूत्र ८॥

तत्र प्रथमद्वारमधिकृत्याह—‘तेसि णं भंते’ इत्यादि,

मूलम्—‘तेसि णं भंते ! जीवाणं कइ सरीर्या पन्नत्ता ? गोयमा ! तओ सरीरा पन्नत्ता, तं जहा—ओरालिए तेयए कम्मए ३। तेसि णं भंते ! जीवाणं के महालिया सरीरोगाहणा पन्नत्ता, गोयमा ! जहन्नेणं अंगुलासंखेज्जइभागं उक्कोसेण वि अंगुलासंखेज्जइभागं ! तेसि णं भंते ! जीवाणं सरीरगा किं संघयणा पन्नत्ता गोयमा ! छेवट्टसंघयणा पन्नत्ता । तेसि णं भंते ! जीवाणं सरीरगा किं संठिया पन्नत्ता ? गोयमा ! मसूरचंदसंठिया पन्नत्ता । तेसि णं भंते ! जीवाणं कइ कसाया पन्नत्ता ? गोयमा ! चत्तारि कसाया पन्नत्ता । तं जहा—कोहकसाए १, माणकसाए २, मायाकसाए ३, लोभकसाए ४। तेसि णं भंते ! जीवाणं कइ सण्णा पन्नत्ता ? गोयमा ! चत्तारि सण्णा पन्नत्ता, तं जहा—आहारसन्ना १, जाव परिग्गहसन्ना ४। तेसि णं भंते ! जीवाणं कइ लेस्साओ पन्नत्ताओ ? गोयमा ! तिन्नि लेस्साओ पन्नत्ताओ, तं जहा—कण्हलेस्सा १ नीललेस्सा, २, काउलेस्सा ३, तेसि णं भंते ! जीवाणं कइ इंदियाइं पन्नत्ताइं ? गोयमा ! एगे फासिंदिए पन्नत्ते । तेसि णं भंते ! जीवाणं कइ समुग्घाया पन्नत्ता ? गोयमा ! तओ समुग्घाया पन्नत्ता, तं जहा—वेयणासमुग्घाए १, कसाय-समुग्घाए २, मारणंतियसमुग्घाए ३। ते णं भंते ! जीवा किं सन्नी असन्नी ? गोयमा ! नो सन्नी असन्नी । ते णं भंते ! जीवा किं इत्थिय-वेयगा पुरिसवेयगा नपुंसगवेयगा ? गोयमा ! नो इत्थियवेयगा नो पुरिसवेयगा नपुंसगवेयगा । तेसि णं भंते ! जीवाणं कइ पज्जत्तीओ पन्नत्ताओ ? गोयमा ! चत्तारि पज्जत्तीओ पन्नत्ताओ. तं जहा—आहारप-

ज्जत्ती १, सरीरपज्जत्ती २, इंदियपज्जत्ती ३, आणापाणुपज्जत्ती ४। तेसि
णं भंते ! जीवाणं कइ अपज्जत्तीओ पन्नत्ताओ ? गोयमा । चत्तारि
अपज्जत्तीओ पन्नत्ताओ तं जहा—आहारअपज्जत्ती १, जाव आणापाणु
अपज्जत्ती ४ ॥ सू० ९ ॥

छाया—तेषां खलु भदन्त ! जीवानां कति शरीराणि प्रज्ञप्तानि ? गौतम ! त्रीणि
शरीराणि प्रज्ञप्तानि, तद्यथा—औदारिकं तैजसं कार्मणम् । तेषां खलु भदन्त ! जीवानां
क्रियन्महती शरीरावगाहना प्रज्ञप्ता ? गौतम ! जघन्येनांगुलासंख्येयभागम्, उत्कर्षेणापि
अंगुलासंख्येयभागम् । तेषां खलु भदन्त ! जीवानां शरीराणि किं संहननानि प्रज्ञप्तानि,
गौतम ! सेवार्तसंहननानि प्रज्ञप्तानि । तेषां खलु भदन्त ! जीवानां शरीराणि किं संस्थि-
तानि प्रज्ञप्तानि, गौतम ! मसूरचन्द्रसंस्थितानि प्रज्ञप्तानि । तेषां खलु भदन्त !
जीवानां कति कषायाः प्रज्ञप्ताः ? गौतम ! चत्वारः कषायाः प्रज्ञप्ताः तद्यथा—क्रोधकषायो
मानकषायो मायाकषायो लोभकषायः ४ । तेषां खलु भदन्त ! जीवानां कति सञ्ज्ञाः
प्रज्ञप्ताः ? गौतम ! चतस्रः सञ्ज्ञाः प्रज्ञप्ताः, तद्यथा—आहारसंज्ञा यावत् परिग्रहसञ्ज्ञा ।
तेषां खलु भदन्त ! जीवानां कति लेश्याः प्रज्ञप्ताः ? गौतम ! तिस्रो लेश्याः प्रज्ञप्ताः,
तद्यथा—कृष्णलेश्या, नीललेश्या, कापोतलेश्या ३ । तेषां खलु भदन्त ! जीवानां कति
इन्द्रियाणि प्रज्ञप्तानि ? गौतम ! एकं स्पर्शनेन्द्रियं प्रज्ञप्तम् । तेषां खलु भदन्त ! जीवानां
कति समुद्घाताः प्रज्ञप्ताः ? गौतम ! त्रयः समुद्घाताः प्रज्ञप्ताः, तद्यथा—वेदनासमुद्घातः
कषायसमुद्घातो मारणान्तिकसमुद्घातः ३ । ते खलु भदन्त ! जीवाः किं सञ्ज्ञिनोऽसञ्ज्ञिनः ?
गौतम ! नो सञ्ज्ञिनोऽसञ्ज्ञिनः । ते खलु भदन्त ! जीवाः किं स्त्रीवेदकाः, पुरुषवेदकाः,
नपुंसकवेदकाः ? गौतम ! नो स्त्रीवेदकाः नो पुरुषवेदकाः, नपुंसकवेदकाः । तेषां खलु
भदन्त ! जीवानां कति पर्याप्तयः प्रज्ञप्ताः ? गौतम ! चतस्रः पर्याप्तयः प्रज्ञप्ताः ४,
तद्यथा—आहारपर्याप्तिः, शरीरपर्याप्तिः इन्द्रियपर्याप्तिः, आनप्राणपर्याप्तिः ४ । तेषां
खलु भदन्त ! जीवानां कति अपर्याप्तयः प्रज्ञप्ताः ? गौतम ! चतस्रः अपर्याप्तयः प्रज्ञप्ताः,
तद्यथा—आहारपर्याप्तयो यावत् आनप्राणपर्याप्तय ॥ सू० ९ ॥

टीका—(१) शरीरद्वारम्—‘तेसि णं भंते ! जीवाणं’ तेषां सूक्ष्मपृथ्वीकायिकानां ‘णं’
खलु वाक्यालङ्कारे जीवानां भदन्त ! परमकल्याणयोगिन् । ‘कइ सरीरया पन्नत्ता’ कति

(१) प्रथमद्वार कहते हैं—

‘तेसि णं भंते ! जीवाणं कइ सरीरया पन्नत्ता’—इत्यादि । सू० ९

(१) हुवे प्रथम द्वारतुं कथन क्वामा आवे छे —

“तेसि णं भंते ! जीवाणं कइ सरीरया पणत्ता” इत्यादि— सूत्र ९

शरीराणि प्रज्ञप्तानि-कथितानि इति गौतमस्य प्रश्नः, उत्तरं च भगवतो महावीरस्येति निर्वचन-सूत्रात् प्रतीयते, यद्यपि चतुर्दशानां पूर्वविदां न किञ्चिदपि अविदितं भवति गौतमस्य तु विशेषतः सर्वाक्षरसन्निपातिनः सभिन्नश्रोतसः सर्वोत्कृष्टलब्धिसमन्वितस्य तत्कथमयं प्रश्नो गौतमस्येति कथ्यते तथापि शिष्यानुग्रहाय, तथाहि-जानन्नेव भगवान् गौतमः तीर्थकरेभ्यो ज्ञात्वा शिष्यान् बोधयति तीर्थकरेषु तस्यातिशयश्रद्धोत्पादनायेति । अथवा-सम्भवति गौतमस्य स्वल्पोऽनाभोगः छद्मस्थत्वादतो भगवन्तं पृच्छति-तदुक्तम्-

“नहि नामानाभोगश्छद्मस्थस्येह कस्यचिन्नास्ति,
ज्ञानावरणीयं हि ज्ञानावरणप्रकृतिकर्म” इति ।

टीकार्थ—हे भदन्त ! “तेसि णं भंते ! जीवाणं” उन सूक्ष्मकायिके जीवोके “कइ सररीया पन्नत्ता” कितने शरीर होते है ? ऐसा यह प्रश्न गौतम का है और उत्तर भगवान् महावीर का है ऐसा निर्वचन सूत्र से ज्ञात होता है ।

यद्यपि चौदह पूर्वाधरोको कुछ भी अविदित नहीं होता है जो कि गौतम स्वामी विशेष-रूप से सर्वाक्षरसन्निपाती थे संभिन्नश्रोतोलब्धिवाले थे, सर्वोत्कृष्टलब्धि से समन्वित थे, तो फिर यह गौतम का प्रश्न है ऐसा आप कैसे कहते हो ?

शंका ठीक है, परन्तु ऐसा हम इमलिये कहते हैं कि जानते हुए भी भगवान् गौतम ने तीर्थकरों से जानकर शिष्यों को समझाने के लिये ऐसा पूछा है-इसका भी कारण यह है शिष्यों की तीर्थकरों में अतिशय श्रद्धा उत्पन्न हो जावे । अथवा-गौतम में छद्मस्थ होने से थोड़ा सा भी अनाभोग सम्भवित हो सकता है । इसलिये उन्होंने भगवान् से पूछा है । कहा भी है-

टीकार्थ—“तेसि णं भंते ! जीवाणं कइ सररीया पणत्ता” हे भगवन् ! ते सूक्ष्मकायिक जीवोके कितने शरीर डोय छे ?

गौतम स्वामीने आ प्रश्न छे अने तेने उत्तर आपनार महावीर प्रभु छे, अबु प्रत्युत्तर द्वारा ज्ञाती शक्य छे.

शंका—चौद पूर्वधराने कोरि पणु वात अविदित होती नथी गौतम स्वामी चौद पूर्वधर डता, तेओ विशेष रूपे सर्वाक्षरसन्निपाती डता, संभिन्न श्रोतोलब्धिवाला डता, सर्वोत्कृष्ट लब्धिथी स पन्न डता छता गौतम स्वामी आ प्रश्न पूछे छे अबु आप डेवी रीते कहे छे ?

समाधान—शंका परापर छे छतां शकाने खुदासो आ प्रभाषे समजवो-प्रश्नमां पूछवामां आवेली वातने गौतम स्वामी ज्ञाता डता, छतां पणु तीर्थ कर पासेथी न आ प्रश्नोना न्वाप भेजवीने शिष्योने समजववा भाटे आ प्रश्न पूछयो छे. शिष्योने तीर्थ करेमा अतिशय श्रद्धा उत्पन्न थरि जाय, अबु पणु उद्देश छे अथवा-गौतमस्वामी छद्मस्थ डता, ते कारणे तेमनां ज्ञानमा अपूर्णता संलवी शके छे, तेथी तेमणे सर्वज तीर्थ करने आ प्रश्न पूछयो छे.

भगवानाह—‘गोयमा’ इत्यादि, ‘गोयमा’ हे गौतम । ‘तओ सरीरगा पन्नत्ता’ त्रीणि शरीराणि प्रज्ञप्तानि—कथितानि भेदमेव दर्शयति—‘तं जहा’ इत्यादि, ‘तं जहा’ तद्यथा—‘ओरालिए, तेयए, कम्मए’ औदारिकं तैजस कर्मणम् । तत्रोदारं प्रधानम् प्राधान्यञ्चास्य तीर्थकरणधरशरीराण्यधिकृत्य, ततोऽन्यस्यानुत्तरदेवशरीरस्यापि अनन्तगुणहीनत्वात् यद्वा उदारं सातिरेकयोजनसहस्रप्रमाणत्वात्—इतरशरीरापेक्षया बृहत्प्रधानम् बृहत्त्वासाय वैक्रियं प्रति भवधारणीयसहज-

‘नहि नामाऽनाभोगश्छन्नस्थस्येह कस्यचिन्नास्ति ।

ज्ञानावरणीयं हि ज्ञानावरणप्रकृतिकर्म ॥१॥

अर्थात्—छन्नस्थ को आनभोग (अज्ञानपना) न हो ऐसा नहीं है । क्योंकि छन्नस्थता के कारण कहीं कहीं विस्मृति हो ही सकती है कारण कि ज्ञानावरणीय कर्म ज्ञानावरण प्रकृति जन्य होता है ? “सूक्ष्मकायिको के कितने शरीर होते है ?” इस प्रश्न के उत्तर में प्रभु कहते है—हे गौतम ! “तओ सरीरगा पन्नत्ता” सूक्ष्मकायिक जीवो के तीन शरीर होते है । ‘तं जहा’ जो इस प्रकार से है—ओरालिए, तेयए, कम्मए” औदारिक शरीर, तैजस शरीर और कर्मण शरीर उदार नाम प्रधान का है. प्रधान जो शरीर है वह औदारिक शरीर है औदारिक शरीर में प्रधानता जो कही गई है वह तीर्थकर और गणधरों के शरीर की अपेक्षा लेकर के कही गई है क्योंकि इनके औदारिक शरीर होता है । तथा अनुत्तर देवों का जो हम शरीर से भिन्न वैक्रियशरीर होता है वह इससे अनन्त गुण हीन होता है । यद्वा उदार शब्द का अर्थ सातिरेक है. औदारिक शरीर में जो सातिरेकता कही गई है वह इसके प्रमाण को लेकर कही गई है. क्योंकि इसमें सातिरेकता स्वयंभूरमणसमुद्र में रहे

इत्यु पणु छे के—“नहि नामाऽनाभोगश्छन्नस्थस्येह कस्यचिन्नास्ति ।

ज्ञानावरणीयं हि ज्ञानावरण प्रकृतिकर्म” ॥१॥

अेतले के छन्नस्थतां अनाभोग (ज्ञाननी अपूर्णता) डोछ शके छे, कारणु के छन्नस्थताने शरते, कथारेक विस्मृति पणु थर्छ जय छे, कारणु के ज्ञानावरणीय कर्म ज्ञानावरणु प्रकृतिजन्य तेय छे “सूक्ष्मकायिको के कितना शरीर डोय छे ?” आ प्रश्नने उत्तर आपता भडावीर प्रभु छे के—‘तओ सरीरगा पणत्ता’ हे गौतम ! सूक्ष्मकायिक जेवने त्रणु शरीर डेय छे “तंजहा” ते त्रणु शरीर नीचे प्रभाषे समजवा—‘ओरालिए, तेयए, कम्मए’ (१) औदारिक शरीर (२) तैजस शरीर अने (३) कर्मणुशरीर. उदार अेतले प्रधान (मुख्य) ते शरीर प्रभुन डोय छे तेने औदारिक शरीर डहे छे औदारिक शरीरमां जे प्रधानता डही छे ते तीर्थ कर अने गणधराना शरीरनी अपेक्षाअे डही छे, कारणु के तेमने औदारिक शरीर तेय छे आ शरीर इतना भिन्न अेवु जे अनुत्तर देवोनु वैक्रियशरीर डोय छे, ते तेने इतना अनेक गणां ज्ञान डोय छे अथवा—उदार शब्दने अर्थ सातिरेक पणु थाय छे अने जे शरीरमां जे सातिरेकता डही छे ते तेना प्रभाषुनी अपेक्षाअे डही छे कारणु के य नभेवु समुद्रमां अेतना भडामन्थना अेक इतर योजन करतां पणु अधिक प्रभाषु

शरीरापेक्षया अन्यथोत्तरवैक्रियशरीरं योजनलक्षप्रमाणमपि लभ्यते । उदारमेव औदारिकम् तादृशंच तच्छरीरं च इत्यौदारिकशरीरं प्रधानम् । तैजसं तेजःपुद्गलानां विकारस्तैजसम् तत उष्णतानुमेयलिङ्ग-भुक्ताहारपरिणमनकारणम् ततश्च विशिष्टतपःसमुत्पन्नलब्धिविशेषस्य पुद्गलस्य तेजोलेस्याऽऽविर्भावोऽपि भवति, तदुक्तम्—

‘सव्वस्स उम्हसिद्धं रसाइ आहारपाकजणंगं च ।

तेयगलद्धिनिमित्तं च तेयगं होइ नायव्वं ॥१॥

सर्वस्यौभ्यसिद्धं रसाद्याहारपाकजनकं च ।

तेजोलब्धनिमित्तं च तैजसं भवति ज्ञातव्यमितिच्छया ॥

तथा कर्मणा जातं शरीरं कर्मणम्, अयं भावः—कर्मपरमाणव एवात्मप्रदेशैः सह क्षीरनीर-

हुए महामत्स्य के कुछ अधिक एक हजार योजन के प्रमाणवाले औदारिक शरीर की अपेक्षा से हैं । अथवा—उदार शब्द का अर्थ बृहत् भी है. यह शरीर भवधारणीय वैक्रिय शरीर की अपेक्षा बृहत् है । उत्तरवैक्रियशरीर की अपेक्षा नहीं । क्योंकि उत्तरवैक्रिय शरीर का प्रमाण एक लाख योजन का है । औदारिक यह प्रथम शरीर है. तेजः पुद्गलों का जो विकार है वह तैजसशरीर है । यह शरीर में उष्णता से अनुमेय होता है, तथा भुक्त आहार के पचाने में कारण होता है तथा विशिष्ट तपस्याके प्रभावसे जिस साधुके लब्ध विशेष उत्पन्न हो गया है. ऐसे साधुजन को इसी शरीर के प्रभाव से तेजोलेस्या भी प्रकट हो जाती है कहा भी है—

‘सव्वस्स उम्हसिद्धं रसाइ आहारपाकजणंगं च ।

तेयगलद्धिनिमित्तं च तेयगं होइ नायव्वं ॥१॥

जो शरीर कर्म के द्वारा उत्पन्न होता है वह कर्मण शरीर हैं तात्पर्य इसका यह है कि क्षीर नीर के जैसा आत्मप्रदेशों के साथ परस्पर में सम्बद्ध हुए कर्म परमाणु ही शरीर

वाणा औदारिक शरीर करतां पणु अतिरेकता रडेली छे अथवा उदार शब्दनेो अर्थं षुडुत् (विशाण) पणु थाय छे औदारिक शरीरमा लवधारणीय वैक्रिय शरीरनी अपेक्षाअे वधादे विशाणता छे, उत्तरवैक्रिय शरीरनी अपेक्षाअे विशाणता नथी, कारणु के उत्तरवैक्रिय शरीरनु प्रमाणु अेक लाण योजननुं डोय छे आ प्रकारनु आ औदारिक शरीर नामनुं पडेडु शरीर छे. तेजनापुद्गलेनो ने विकार छे, ते तैजस शरीर छे. शरीरनी उष्णता वडे तेनो अनुभव थाय छे, तथा ने आहार जावामा आवे छे तेना पाचनमां ते महदृश्य थाय छे तथा विशिष्ट तपस्याना प्रभावधी ने साधुमां लब्ध विशेषनी उत्पत्ति धर्ध गध डोय छे. अेवा साधुमा आ शरीरना न प्रभावधी तेजोलेस्या प्रकट धर्ध जाय छे. डहु पणु छे डे—

‘सव्वस्स उम्हसिद्धं रसाइ आहार पाकजणंगं च ।

तेयगलद्धि निमित्तं च तेयगं होइ नायव्वं ॥१॥

ने शरीर कर्मना द्वारा उत्पन्न थाय छे, ते शरीरनु नाम कर्मणुशरीर छे अेटले डे क्षीर नीरनी नेम आत्मप्रदेशोनी साथे परस्पर जागेवा कर्मपरमाणुअे न शरीर डेपे परि-

वद् अन्योन्यानुगताः सन्तः शरीररूपतया परिणताः कर्मजं कार्मणं शरीरं कथ्यते कर्मणो विकारः कार्मणमिति, तदुक्तम् —

‘कम्मविकारो कम्मणमट्टविह विचित्तकम्मनिप्फन्नं ।

सव्वेसिं सरीराणं कारणभूयं मुणेयव्वं’ ॥१॥

कर्मविकारः कार्मण मष्टविधविचित्रकर्मनिष्पन्नम् ।

सर्वेषां शरीराणां कारणभूतं ज्ञातव्यमितिच्छाया ॥

(१) शरीराणि पञ्च भवन्ति औदारिकवैक्रियाहारकतैजसकार्मणाख्यानि, एतेषां पञ्चानां शरीराणां मध्ये त्रीणि शरीराणि औदारिकतैजसकार्मणाख्यानि भवन्ति सूक्ष्मपृथिवीकायिकानाम् एतानि त्रीणि विविच्य दर्शितानि—वैक्रियाहारकेतु शरीरे सूक्ष्मपृथिवीकायिकानां न संभवतः, भवस्वभावत एव सूक्ष्मपृथिवीकायिकानां वैक्रियाहारकशरीरद्वयलब्धिरहितत्वादिति शरीरद्वारं समाप्तम् ।

(२) अथावगाहनाद्वारमाह—‘तेसि णं’ इत्यादि, ‘तेसि णं भंते जीवाणं के महालिया सरीरोगाहणा पन्नत्ता’ तेषां सूक्ष्मपृथिवीकायिकानां खलु भदन्त ? जीवानां कियन्महती

रूप से जो परिणत हो जाते हैं। वे ही कार्मण शरीर कहलाते हैं। “कर्मणो विकारः कार्मणम्” अतः यह कार्मण शरीर कर्म का ही एक विकार है—कहा भी है—

कम्मविगारो कम्मणमट्टविहविचित्तकम्मनिप्फन्नं,

सव्वेसिं सरीराणं कारणभूयं मुणेयव्वं ॥१॥

शरीर औदारिक, वैक्रिय, आहारक, तैजस और कार्मण के भेद से पांच होते हैं इनमें से सूक्ष्मपृथिवीकायिकजीवों के औदारिक, तैजस और कार्मण ये तीन शरीर होते हैं। वैक्रिय आहारक ये दो शरीर इनके नहीं होते हैं—क्योंकि भवके स्वभाव को लेकर इनमें वैक्रिय और आहारक शरीर की लब्धि नहीं होती है। शरीरद्वारसमाप्त ॥

(२) अवगाहना द्वार—‘तेसि णं भंते ! जीवाणं के महालिया सरीरोगाहणा पणत्ता हे भदन्त ! इन सूक्ष्म पृथिवीकायिक जीवों के शरीर की अवगाहना कितनी बड़ी कही गई

एतमे छे, अने तेभने न् कार्मण शरीर उडे छे. ‘कर्मणो विकारः कार्मणम्’ आ कार्मण शरीर उभने न् ओक विकार छे उहुं पण छे उ—

‘कम्मविगारो कम्मणमट्टविहविचित्तकम्मनिप्फन्नं,

सव्वेसिं सरीराणं कारणभूयं मुणेयव्वं ॥१॥

औदारिक, वैक्रिय, आहारक, तैजस अने कार्मण आ पांच प्रकारनां शरीरो छाय छे. सूक्ष्मपृथ्वीकायिक एवोने औदारिक, तैजस अने कार्मण, आ त्रणु शरीरो छाय छे तेभने वैक्रिय अने आहारक शरीरो होता नथी, कारण के लवना एवा स्वभावने लीधे तेभनामां वैक्रिय अने आहारक शरीरनी लब्धि होती नथी. शरीरद्वार समाप्त ॥१॥

(२) अवगाहना द्वार—‘तेसि णं भंते ! जीवाणं के महालिया सरीरोगाहणा पणत्ता ?’ उ-लगवन् ! आ सूक्ष्म पृथ्वीकायिक एवोना शरीरनी अवगाहन केटली मोटी उही छे ?

शरीरावगाहना प्रज्ञता—कथितेति प्रश्नः, भगवानाह—‘गोयमा’ इत्यादि, ‘गोयमा’ हे गौतम ! ‘जहन्नेणं अंगुलासंखेज्जइभागं उक्कोसेण वि अंगुलासंखेज्जइभागं’ जघन्येनाङ्गुलासंख्येयभागम् उत्कर्षेणापि अङ्गुलासंख्येयभागम्, जघन्योत्कृष्टाम्यां शरीरावगाहनाङ्गुलासंख्येयभागप्रमाणा भवतीति ।

(३) गतमवगाहनाद्वार सम्प्रति तृतीयं संहननद्वारमाह ‘तेसि णं’ इत्यादि, ‘तेसि णं भंते ? जीवाणं सरीरा किं संघयणा पन्नत्ता’ तेषां खलु भदन्त ? सूक्ष्मपृथिवीकायिकजीवानां शरीराणि किं संहननानि—कीदृशसंहननयुक्तानि प्रज्ञतानि—कथितानीति प्रश्नः, भगवानाह—‘गोयमा’ इत्यादि, ‘गोयमा’ हे गौतम ! ‘छेवट्टसंघयणा पन्नत्ता’ सेवार्त्तसंहननानि प्रज्ञतानि—कथितानि, संहननं नामास्थिनिचयरूपम् तत् षोढा, तद्यथा—वज्रऋषभनाराचम् ऋषभनाराचम् नाराचम् अर्द्धनाराचम् कीलिकासेवार्त्तं वज्रऋषभनाराचादिसंहननानां लक्षणंतु यथाशास्त्रमधिगन्तव्यम्, सेवार्त्तसंहननस्येदं लक्षणम्—सेवाम्—अस्थिसंयोगमात्ररूपाम् आर्त्तं प्राप्तम्, यद्वा सेवया ऋतं व्याप्तं

हे ? उत्तर—में प्रभु कहते हैं—“गोयमा !” हे गौतम । “जहन्नेणं अंगुलासंखेज्जइभागं उक्कोसेण वि अंगुलासंखेज्जइभागं” सूक्ष्मपृथिवीकायिकजीवों के शरीर की अवगाहना जघन्य और उत्कृष्ट दोनो रूप से अंगुल के असख्यातवे भाग प्रमाण कही गई है ।

अवगाहना द्वार समाप्त । २।

संहननद्वार— “तेसि ण भंते ! जीवाणं सरीरा किं संघयणा पन्नत्ता” हे भदन्त ! इन सूक्ष्मपृथिवीकायिकजीवों के शरीर कैसे संहननवाले होते हैं ? उत्तर में प्रभु कहते हैं—“गोयमा” हे गौतम ! “छेवट्टसंघयणा पणत्ता” इनके शरीर सेवार्त्तं संहननवाले होते हैं । हड्डियों का निचयरूप संहनन होता है । यह संहनन वज्रऋषभनाराच, ऋषभनाराच, नाराच, अर्द्धनाराच, कीलिका और सेवार्त्त के भेद से छ प्रकार का होता है. इनका लक्षण शास्त्रों के अनुसार जानना चाहिये—इसका अर्थ—जो सेवा अर्थात् हड्डियों के सम्बन्ध रूप सेवा को

महावीर प्रभुने उक्तं—“गोयमा !” हे गौतम ! “जहन्नेण अङ्गुलासंखेज्जइभागं उक्कोसेण वि अंगुलासंखेज्जइभागं” सूक्ष्म पृथ्वीकायिक जीवोना शरीरनी आधाभां आधी अवगाहना आगणना असंख्यातभां भागप्रमाणे कही छे अने वधादेभां वधादे अवगाहना पण् आगणना असंख्यातभां भाग प्रमाणे कही छे. अवगाहनाद्वार समाप्त । २।

(३) संहननद्वार ‘तेसि ण भंते ! जीवाणं सरीरा किं संघयणा पणत्ता?’ हे भगवन् ! आ सूक्ष्मपृथ्वीकायिक जीवोना शरीर देवां संहननवाणां होय छे ? तेने उतर आपता महावीर प्रभु कहे छे—“गोयमा !” हे गौतम ! “छेवट्टसंघयणा पणत्ता” तेभनां शरीर सेवार्त्तं संहननवाणां होय छे ? हाउठानां निययइय संहनन होय छे ते संहननानीये प्रमाणे छ प्रकार छे—(१) वज्र ऋषभनाराच, (२) ऋषभनाराच, (३) नाराच, (४) अर्द्ध नाराच, (५) कीलिका अने (६) सेवार्त्तं आ संहनना लक्षणो अन्य शास्त्रोभाधी वांयी लेवा. सेवार्त्तं संहननुं लक्षणं आ प्रमाणे छे—हाउठानोना संघ घइय सेवाधी युद्धं अेवा

सेवार्त्तम् । अथवा 'छेदवृत्तं' इत्यस्य छेदवृत्तम् इतिच्छाया, प्राकृते दकारलोपदर्शनात्, तत्र छेदानाम्—अस्थिपर्यन्तभागानां वृत्तं परस्परं संबन्धघट्टनालक्षणं वर्त्तन वृत्तिर्यत्र तत् छेदवृत्तम् ।

इदमित्थं स्वरूपकम्—यत्रास्थिनि परस्परं छेदेन वर्त्तन्ते न कीलिकामात्रेणापि तेषां बन्धो भवेत् तत् छेदवृत्तम् ।

इदं षष्ठं सेवार्त्तसंहननं सूक्ष्मपृथिवीकायिकजीवशरीरस्य भवतीति । अयं भावः—यद्यपि सूक्ष्मपृथिवीकायिकानामस्थ्यादिकं न भवति तथापि औदारिकशरीरवतामस्थ्यात्मकसहननेन यः शक्तिविशेष उपजायते स एव शक्तिविशेषेषामपि जायते ततोऽसौ उपचारात् सहननमिति कथ्यते, स च शक्तिविशेषोऽत्यन्तमल्पीयान् सूक्ष्मपृथिवीकायिकानामपि अस्ति औदारिकशरीरत्वात्, जघन्यश्च शक्तिविशेषः सेवार्त्तसंहननविषय इति सूक्ष्मपृथिवीकायिकानामपि सेवार्त्तसंहननं कथितमिति, गतं संहननद्वार तृतीयम् ३ इति ॥

प्राप्त हो वह सेवार्त्त कहलाता है । अथवा 'छेदवृत्त' शब्द की छेदवृत्त छाया भी होती है उसका अर्थ—छेदों का हड्डियों के पर्यन्त भागों का परस्पर संबन्ध रूप वर्त्तन जहां हो वह छेदवृत्त कहलाता है । इस संहननका स्वरूप इस प्रकार से है—जिस शरीर में हड्डियां आपस में छेद से युक्त होती है. कीलिकामात्र से भी बन्ध नहीं होता है वह छेदवृत्त सहनन है छह सहननों में से छठा सेवार्त्त-छेदवृत्त संहनन सूक्ष्मपृथिवीकायिक जीवोंके होता है, तात्पर्य यह है—यद्यपि सूक्ष्मपृथिवीकायिक जीवों के अस्थि आदिक नहीं होते हैं किन्तु औदारिक शरीर वालों के अस्थ्यात्मक सहनन होने से जो शक्तिविशेष होता है वह शक्तिविशेष इनके भी होता है, अतः उपचार से संहनन कहा जाता है यह शक्तिविशेष अत्यन्त अल्प यहां होता

संहनननु नाम सेवार्त्तं संहननं छे. अथवा "छेदवृत्त" आ शब्दनी छाया 'छेदवृत्त' थाय छे तेनो अर्थ आ प्रमाणे छे—छेदोने—डांडकानी अंदरना लागेना परस्परना संभंधरूप वर्त्तन ज्यां डोय छे ते संहननने छेदवृत्त अथवा सेवार्त्तं संहनन कडेवाय छे.

आ संहनननुं स्वरूप आ प्रकारनुं छे—जे शरीरमां डांडकामां अरस्परस छेद्युक्तता डोय छे,—झीलिका (भीली) वडे पणु ते डांडकांओने अंध थतो नथी, ते प्रकारना संहननने छेदवृत्त संहनन कडे छे. छ प्रकारना संहननोमांथी छद्दुं छेदवृत्त संहनन सूक्ष्मपृथिवी-कायिक लोवोने डोय छे. जे के सूक्ष्मपृथिवीकायिक लोवोमां डांडकां आदिने सद्भाव डोतो नथी, परंतु औदारिक शरीरवाणा लोवोमां अस्थियुक्त संहनन डोवाथी. जे शक्तिविशेषने सद्भाव डोय छे, ते शक्तिविशेषने सूक्ष्मपृथिवीकायिकोमां पणु सद्भाव डोय छे. तेथी औपचारिक रूपे तेने अही संहनन रूप कडेवामां आवेल छे. ते शक्ति अही अत्यंत अल्प प्रमाणमां डोय छे, परंतु तेभने पणु औदारिक शरीर तो डोय छे न. तेथी सेवार्त्तं

(४) सम्प्रति—चतुर्थं सस्थानद्वारमाह—‘तेसि णं भंते !’ इत्यादि, ‘तेसि णं भंते जीवाणं सरीरगा किं संठिया पन्नत्ता’ तेषां खलु भदन्त ! सूक्ष्मपृथिवीकायिकजीवानां शरीराणि किं संस्थितानि—क्रीदशसस्थानयुक्तानि प्रज्ञप्तानि—कथितानि इति प्रश्नः, भगवानाह—‘गोयमा’ इत्यादि, ‘गोयमा’ हे गौतम । ‘मसूरचंदसंठिया पन्नत्ता’ मसूरचन्द्रसंस्थितानि सूक्ष्मपृथिवीकायिकजीवानां शरीराणि प्रज्ञप्तानि, मसूराख्यस्य—घान्यविशेषस्य यत् चन्द्राकृतिदलं तद्वत् संस्थितानि मसूरदलचन्द्रवत् गोलाकारसंस्थानसंस्थितानीत्यर्थः ।

अयं भावः—अत्र च जीवानां षट् सस्थानानि भवन्ति तानि च समचतुरस्रादीनि वक्ष्यमाणलक्षणानि, तेषामाद्यानि पञ्चसंस्थानानि मसूरचन्द्राकारे न संभवति । तल्लक्षणयोगाभावात्, तत इदं मसूरचन्द्राकारं संस्थानं हुण्डनामाख्यं ज्ञातव्यम् । सर्वत्रासंस्थितत्वरूपं तल्लक्षणसद्भावात् तेषां जीवानां संस्थानान्तराभावाच्चेति संस्थानद्वारम् । गतं चतुर्थं सस्थानद्वारम्

है. क्योंकि इनके औदारिकशरीर होता कहा गया है । इसीलिये सेवार्त्तसहनन विषयक जघन्य शक्तिविशेष इनके होता है अतः इनके भी सेवार्त्तसहनन कहा गया है,
सहननद्वारा समाप्त ॥३॥

(४) संस्थानद्वार—“तेसि णं भंते ! जीवाणं सरीरगा किं संठिया पन्नत्ता” हे भदन्त ! इन सूक्ष्मपृथिवीकायिक जीवों के कौनसा संस्थान कहा गया है ? उत्तर में प्रभु कहते हैं—“गोयमा ! मसूरचंदसंठिया पन्नत्ता” हे गौतम ? इनका शरीर मसूर और चंद्र का जैसा आकार होता है वैसे ही आकार वाला होता है चंद्र के आकार तथा मसूर की दाल का आकार गोल होता है उसीके आकार का इनके शरीर का संस्थान होता है,

तात्पर्य यह है संस्थान समचतुरस्र आदिके भेद से छ प्रकार के होते हैं—इनका लक्षण सूत्रकार स्वयं कहने वाले हैं इनमें आदिके पांच संस्थान मसूरचन्द्राकार के नहीं होते हैं क्योंकि इनका

सहनन विषयक जघन्य शक्ति विशेषणों के नामों में पण्डितों को डाय छे तथी ज तेमने सेवार्त्तं सहननवाणा इडेवामा आल्या छे. सहननद्वार समाप्त ॥३॥

(४) संस्थानद्वार—“तेसि णं भंते ! जीवाणं सरीरगा किं संठिया पन्नत्ता ?” छे लगवन् ! आ सूक्ष्मपृथिवीकायिक जीवों के वा संस्थान (आधार)वाणा डाय छे ? महावीर प्रभुने उत्तर—‘गोयमा ! हे गौतम ! “मसूरचंदसंठिया पन्नत्ता” तेमना शरीरने आधार मसूर अने चन्द्रना जेवा डाय छे. मसूरने आधार गोल डाय छे, चन्द्रने आधार पण्ड मसूर जेवा ज डाय छे. सूक्ष्मपृथिवीकायिक जीवना शरीरने आधार पण्ड तेमना जेवा ज गोल डाय छे

संस्थानना छ प्रकार छे. समचतुरस्र, आदि छ प्रकारे अहीं समजवा तेमनां लक्षणों सूत्रकार पोते ज आगण अनावशे आ छ भाधी पडेला पांच संस्थान मसूर अने चन्द्रना जेवा आधारना नही, आरण्ड के तेमनु डेअ आत्त नियन लक्षण नही सूक्ष्म

(५) सम्प्रति-पञ्चमं कषायद्वारमाह—‘तेसि णं भंते’ इत्यादि । ‘तेसि णं भंते । जीवाणं कइ कसाया पन्नत्ता’ तेषां खलु भदन्त । सूक्ष्मपृथिवीकायिकजीवानां कति कषायाः प्रज्ञप्ताः—कथिताः, तत्र कषाया नाम कष्यन्ते—हिंस्यन्ते परस्परमस्मिन् जीवा इति कषः संसारः तादृशसंसारमयन्ते—गच्छन्ति एभिः प्राणिन इति कषायाः क्रोधादयो जीवानां परिणामविशेषास्तेषां कति भवन्तीतिप्रश्नः, ‘भगवानाह—गोयमा’ इत्यादि, ‘गोयमा’ हे गौतम । ‘चत्तारि कसाया पन्नत्ता’ चत्वारः—चतुःसंख्यकाः कषायाः प्रज्ञप्ताः—कथिताः । चातुर्विध्यमेव कषायाणां दर्शयति—‘तं जहा’ इत्यादि ‘तं जहा’ तद्यथा—‘कोहकसाए माणकसाए माया कसाए लोभ कसाए’ ४, क्रोधकषायो मानकषायो मायाकषायो लोभकषाय. ४ । तत्र क्रोध. अप्रतीति

कोई खास नियत लक्षण नहीं है, अतः इनके शरीर का सस्थान मसूर चन्द्राकार जैसा हुंडसंस्थान होता है, हुण्डसंस्थान का कहीं भी कोई खास नियत लक्षण नहीं होता है, अनियत लक्षण होता है । उन जीवों के सेवार्त्तसंस्थान को छोड़कर दूसरा सस्थान नहीं होता है ।

संस्थानद्वार समाप्त ॥४॥

(५) कषायद्वार—“तेसि णं भंते ! जीवाणं कइ कसाया पन्नत्ता” हे भदन्त इन सूक्ष्म पृथिवीकायिक जीवों के कितनी कषायें होती कही गई है ? जो आत्मा के स्वभावका घात करती है वे कषायें हैं । अथवा जिसमें जीव आपसमें एक दूसरे की हिंसा करते हैं वह कष है, ऐसा कष संसार है, ऐसे संसार में जिनके द्वारा जीव प्राप्त होते हैं वे कषाय हैं । ये कषायें जीवों के क्रोधादिरूप परिणाम विशेष है । ये कषायें इन जीवों के चार होती हैं—जैसे—क्रोध कषाय, मानकषाय, मायाकषाय, और लोभकषाय यही बात—“गोयमा ! चत्तारि कसाया पन्नत्ता तं जहा—कोहकसाए, माणकसाए, मायाकसाए, लोहकसाए”

पृथ्वीकायिक जीवों के शरीर का आकार (संस्थान) मसूर चन्द्राकार जैसा ‘हुंडसंस्थान’ होता है । हुंडसंस्थान का कहीं भी कोई खास नियत लक्षण नहीं होता है, अनियत लक्षण होता है । उन जीवों के सेवार्त्तसंस्थान को छोड़कर दूसरा संस्थान नहीं होता है । संस्थानद्वार समाप्त ॥४॥

(५) कषायद्वार—“तेसि णं जीवाणं कइ कसाया पन्नत्ता” हे भगवन् ! आ सूक्ष्म-पृथ्वीकायिक जीवों के कितनी कषायें होती कही गई है ? कषायों का अर्थ—जैसे आत्मा के स्वभावका घात करे, तब नाम कषाय है अथवा—जैसे जीवों में अंदर अंदर एक-दूसरे की हिंसा करे, तब नाम ‘कष’ है । जैसे कष आ संसार है, ऐसे संसार में जीवों के द्वारा जीवों का अभाव होता है, तब वस्तु नाम कषाय है । जीवों का क्रोधादि परिणाम विशेष रूप आ कषायें हैं आ जीवों का क्रोधकषाय, मानकषाय, मायाकषाय और लोभकषाय, आये कषायें हैं । अतः सूत्रकार ने नीचे सूत्र द्वारा समझाया है—“गोयमा ! चत्तारि कसाया पन्नत्ता—तं जहा—कोहकसाए, माणकसाए, मायाकसाए, लोहकसाए” अर्थात् ३५ परिणाम

परिणामविशेषः, मानो गर्वपरिणामः, माया परवञ्चनात्मिका, लोभो गाद्ध्यर्चलक्षणः । इमे च क्रोधा-
दयश्चत्वार एतेषां मन्दपरिणामतया अनुपदर्शितवाह्यशरीरविकारा एवानाभोगतस्तथा तथा
वैचित्र्येण भवन्तो ज्ञातव्याः । गतं पञ्चम कषायद्वारम् ।

(६) अथ षष्ठ सञ्ज्ञाद्वारमाह—‘तेसि णं’ इत्यादि, ‘तेसि णं भंते ?’ जीवाणं कइ सन्ना
पन्नत्ता’ तेषां खलु भदन्त । सूक्ष्मपृथिवीकायिकजीवानां कतिसञ्ज्ञाः प्रज्ञप्ताः—कथिता इति
प्रश्नः, भगवानाह—‘गोयमा’ इत्यादि, ‘गोयमा’ हे गौतम । ‘चत्तारि सन्नाओ पन्नत्ताओ’ चतस्रः
सञ्ज्ञाः प्रज्ञप्ताः—कथिताः, चातुर्विध्यमेव दर्शयति ‘तं जहा’ इत्यादि, ‘तं जहा’ तद्यथा—‘आहार-
सन्ना जाव परिग्गहसन्ना’ आहारसञ्ज्ञाः यावत् परिग्रहसञ्ज्ञाः, यावत्पदेन भयमैथुनसञ्ज्ञयोः
परिग्रहः । तत्र सञ्ज्ञान सञ्ज्ञा सा च द्विविधा—ज्ञानरूपा अनुभवरूपा च, तत्र ज्ञानरूपा सञ्ज्ञा

इस सूत्र पाठ द्वारा समझाई गई है । अप्रीति परिणाम विशेष का नाम क्रोध है गर्व परिणा-
मका नाम मान है । पर को वञ्चन करने का जो परिणाम है—वह माया है । गृद्धता
रूप जो परिणाम है वह लोभ है । ये कषाये’ इन जीवों में मन्द परिणामरूप में होती
है अतः उनमें ये बाहर में शरीरादि विकार को प्रकट नहीं करती है । किन्तु अनाभोग-
रूप से ही ये वहां नानाकारी की विचित्रता रूप से होती रहती है । कषायद्वार समाप्त ।

(६) संज्ञाद्वार—“तेसि णं भंते । जीवाणं कइ सन्नाओ पन्नत्ताओ” हे भदन्त !
सूक्ष्मपृथिवीकायिकजीवों के कितनी सज्ञाएँ कही गई है ? उत्तर में प्रभु कहते हैं—“गोयमा !
चत्तारि सन्नाओ पणत्ताओ । हे गौतम ! चार सज्ञाएँ कही गई हैं । “तं जहा” जो इस प्रकार
से है—आहारसन्ना जाव परिग्गहसन्ना ” आहारसज्ञा यावत् परिग्रहसज्ञा यहाँ यावत् पद
से भयसज्ञा और मैथुनसज्ञा इन दो सज्ञाओं का ग्रहण हुआ है । सज्ञा दो प्रकार की
होती है—एक ज्ञानरूप आर दूसरी अनुभव रूप, ज्ञानरूपसज्ञा, मतिज्ञान श्रुतज्ञान, अव-

विशेषतः नाम क्रोध छे, गर्व परिणामने मान छडे छे अन्यने छेतरवा रूप जे परिणाम
छे तेनुं नाम माया छे अने लालसा रूप जे परिणाम छे तेनु नाम लाल छे. सूक्ष्म-
पृथ्वीकायिक जीवोमा आ आरे कषाये मन्द परिणाम रूपे डोय छे, तेथी तेमना आ कषाये।
आह्य शरीरादि विकारोने प्रकट करता नथी, परतु अनाभोग रूपे ज तेज्जे त्या विविध
प्रकारनी विचित्रता रूपे विद्यमान रहे छे ॥५॥

(६) संज्ञाद्वार—“तेसि णं भंते ! कइ सन्नाओ पन्नत्ताओ ?, छे भगवन् ! सूक्ष्म-
पृथ्वीकायिक जीवोमा केटवा प्रकारनी सज्ञाओ डोय छे ?

महावीर प्रभुने उत्तर—“गोयमा !” छे गौतम ! “चत्तारि सन्नाओ पणत्ताओ”
सज्ञाओ आर छडी छे “तंजहा’ ते नीचे प्रभावे छे—“आहारसन्ना जाव परिग्गहसन्ना” (१)
आहार सज्ञा, (२) लय मज्ञा. (३) मैथुन मज्ञा अने (४) परिग्रह सज्ञा, (अर्ही ‘यावत्’
पदही लय सज्ञा अने मैथुन सज्ञा अडुलु करवानां आवेले छे) सज्ञा जे प्रकारनी डोय
छे—(१) ज्ञान रूप अने (२) अनुभव रूप ज्ञान रूप सज्ञा पाच सेद छे—मतिज्ञान,

મતિશ્રુતાવધિમનઃપર્યયકેવલભેદાત્ પञ्चप्रकारा भवति, तत्र केवलसञ्ज्ञा क्षायिकी तदन्यास्तु क्षायोपशमिक्यः । अनुभवसञ्ज्ञातु स्वकृतासातावेदनीयादिकर्मविपाकोदयजनिता इह प्रयोजनमनुभवसंज्ञया, ज्ञानसञ्ज्ञायास्तु प्रयोजनद्वारेणैव परिग्रहो भवतीति । चतसृषु सञ्ज्ञासु आहारसंज्ञा नाम आहारविषयिणी अभिलाषा क्षुधेदनीयप्रभवा आत्मपरिणामविशेषरूपा एषा हि आहारसञ्ज्ञा असातावेदनीयोदयादुपजायते । भयसञ्ज्ञा - भयमोहवेदनीयोदयजनित त्रासपरिणामरूपा । मैथुनसञ्ज्ञा वेदोदयप्रभवा मैथुनाभिलाषरूपा परिग्रहसञ्ज्ञा-लोभमोहनीयोदयजनितमूर्च्छापरिणामरूपा इति एता अपि सञ्ज्ञाः सूक्ष्मपृथिवीकायिकानामव्यक्तरूपा एव प्रतिपत्तव्या इति षष्ठं सञ्ज्ञाद्वारम् ।

ધિજ્ઞાન, મનઃપર્યયજ્ઞાન ઓર કેવલજ્ઞાન કે ભેદ સે પાંચ પ્રકાર કી હોતી હૈ ઇનમેં કેવલજ્ઞાન સજ્ઞા ક્ષાયિકી હૈ ઓર બાકી ચાર સજ્ઞાએ ક્ષાયોપશમિકી હૈ । અપને દ્વારા ક્રિયે ગયે આસાતાવેદનીય આદિ કર્મ કે વિપાકોદય સે અનુભવ સંજ્ઞા ઉત્પન્ન હોતી હૈ યહાં પ્રયોજન અનુભવ સજ્ઞા સે હોતા હૈ । તથા પ્રયોજન દ્વારા હી જ્ઞાન સંજ્ઞાકા પરિગ્રહ હોતા હૈ । આહાર વિષયક જો અભિલાષા હૈ વહ જો કિ ક્ષુધાવેદનીય કર્મ કે ઉદય સે હોતી હૈ ઓર આત્મપરિણામ વિશેષરૂપ હોતી હૈ યહ આહારસંજ્ઞા હૈ । યહ આહારસંજ્ઞા અસાતાવેદનીય કર્મ કે ઉદય સે હોતી હૈ । ભયસંજ્ઞા ભય મોહ વેદનીય કે ઉદય સે હોતી હૈ ઓર યહ ત્રાસ પરિણામરૂપ હોતી હૈ । મૈથુનસજ્ઞા વેદ કે ઉદય સે હોતી હૈ ઓર યહ મૈથુનસેવન કરનેકી અભિલાષારૂપ હોતી હૈ । પરિગ્રહસજ્ઞા-લોભ મોહનીય કે ઉદય સે હોતી હૈ ઓર યહ મૂર્ચ્છાપરિણામરૂપ હોતી હૈ । યે સંજ્ઞાએ સૂક્ષ્મપૃથિવી કાયિક જીવોં કે અવ્યક્ત રૂપમેં હી હોતી હૈ । સંજ્ઞાદ્વાર સમાપ્ત ।

શ્રુતજ્ઞાન, અવધિજ્ઞાન, મનઃપર્યયજ્ઞાન અને કેવલજ્ઞાન આ પાંચમાંની કેવલજ્ઞાન સંજ્ઞા ક્ષાયિકી છે અને બાકીની ચાર સંજ્ઞાઓ ક્ષાયોપશમિકી છે પોતાના દ્વારા કરાયેલા અસાતાવેદનીય આદિ કર્મના વિપાકોદયને લીધે અનુભવ સંજ્ઞા ઉત્પન્ન થાય છે. અહીં પ્રયોજન અનુભવ સંજ્ઞા સાથે છે. તથા પ્રયોજન દ્વારા જ જ્ઞાન સંજ્ઞાનો પરિગ્રહ થાય છે

આહાર વિષયક અભિલાષા કે જે ક્ષુધાવેદનીય કર્મના ઉદયથી ઉત્પન્ન થાય છે અને જે આત્મપરિણામવિશેષ રૂપ હોય છે, તેનું નામ આહાર સંજ્ઞા છે. આ આહાર સંજ્ઞા અસાતાવેદનીય કર્મના ઉદયથી ઉત્પન્ન થાય છે ભય મોહવેદનીયના ઉદયથી ભયસંજ્ઞા થાય છે અને તે ત્રાસપરિણામ રૂપ હોય છે મૈથુન સંજ્ઞા વેદના ઉદયથી થાય છે અને તે મૈથુન સેવન કરવાની અભિલાષા રૂપ હોય છે પરિગ્રહ સંજ્ઞા લોભમોહનીયના ઉદયથી ઉત્પન્ન થાય છે, અને તે મૂર્ચ્છા (લાલસા) પરિણામ રૂપ હોય છે આ ચારે સંજ્ઞાઓ સૂક્ષ્મપૃથિવી કાયિક જીવોમાં અવ્યક્ત રૂપે જ રહેલી હોય છે

સંજ્ઞાદ્વાર સમાપ્ત ॥૬॥

(७) अथ सप्तमं लेश्याद्वारमाह—‘तेसि णं’ इत्यादि, ‘तेसि णं भंते? जीवाण कइ-लेस्साओ पन्नत्ताओ’ तेषां सूक्ष्मपृथिवीकायिकानां खलु भवन्त । जीवानां कतिलेश्याः प्रज्ञप्ताः—कथिता इति प्रश्नः, भगवानाह—‘गोमया’ इत्यादि, ‘गोयमा’ हे गौतम ‘तिन्नि लेस्साओ पन्नत्ताओ’ तिस्रो लेश्याः प्रज्ञप्ताः—कथिताः ‘तं जहा’ तद्यथा ‘कण्हलेस्सा नीललेस्सा काउलेस्सा’ कृष्णलेश्या नीललेश्या कापोतलेश्या, लिश्यति—श्लिष्यते कर्मणा सहात्मा अनया इति लेश्या कृष्णादि द्रव्यसाहाय्यादात्मनः शुभाशुभपरिणामात्मिका ।

तदुक्तम्—कृष्णादि द्रव्यसाचिव्यात् परिणामो य आत्मनः ।

स्फटिकस्येव तत्रायं लेश्याशब्दः प्रवर्तते ॥ इति ।

सा च लेश्या षट् प्रकारा भवति तद्यथा—कृष्णलेश्या नीललेश्या कापोतलेश्या तेजोलेश्या पद्मलेश्या शुक्ललेश्या च ६ । एतासां लेश्यानां स्वरूपं जम्बूफलभक्षकषट्पुरुषदृष्टान्तेन ज्ञातव्यम् ।

(७) लेश्याद्वार कथन—‘तेसि णं भंते ! जीवाणं कइ लेस्साओ पन्नत्ताओ ‘हे भदन्त ! सूक्ष्मपृथिवीकायिकजीवों के कितनी लेश्याएँ कही गई है ? उत्तर में प्रभु कहते हैं—‘ गोयमा ! तिन्नि लेस्साओ पन्नत्ताओ ‘हे गौतम ! इन जीवों के आदि की तीन लेश्याएँ होती हैं—‘तंजहा’ जो इस प्रकार से हैं—‘कण्हलेस्सा, नीललेस्सा काउलेस्सा’ कृष्णलेश्या, नीललेश्या और कापोतलेश्या जिसके द्वारा आत्मा कर्म के साथ बन्धाया जाता है वह लेश्या है यह लेश्या आदि द्रव्य की सहायता से स्फटिक मणिकी तरह आत्माके शुभ अशुभ परिणामरूप होती है—कहा भी है—‘कृष्णादि द्रव्यसाचिव्यात्’ इत्यादि

यह लेश्या छ प्रकार की होती है—कृष्णलेश्या, नीललेश्या कापोतलेश्या, तेजोलेश्या, पद्मलेश्या और शुक्ललेश्या । इन लेश्याओं का स्वरूप जामुनको खानेवाले छ पुरुषों के दृष्टान्तसे जाना

(७) लेश्याद्वार - ‘तेसि णं भंते ! जीवाणं कइ लेस्साओ पन्नत्ताओ ?’ के लक्षण ! सूक्ष्मपृथ्वीकायिक जीवोंने कौनसी लेश्याओं को डोय छे ?

भडावीर प्रभुने उत्तर—‘गोयमा ! तिन्नि लेस्साओ पन्नत्ताओ-तंजहा-कण्हलेस्सा, नीललेस्सा, काउलेस्सा’ के गौतम ! ते जीवोंने नीचे प्रभावेनी त्रय लेश्याओंको सद्भाव डोय छे—(१) कृष्णलेश्या, (२) नीललेश्या, (३) कापोत लेश्या

नेना द्वारा आत्माने कर्मनी साथे सम्बन्ध धाय छे, तेने लेश्या छे छे—ते लेश्या कृष्ण आदि द्रव्यनी सहायताथी स्फटिक मणिनी जेभ आत्माना शुभअशुभ परिणाम रूप डोय छे. कयुं पयुं छे के—‘कृष्णादि द्रव्यसाचिव्यात्’ इत्यादि आ लेश्याना नीचे प्रभावे छ प्रकारे छे (१) कृष्णलेश्या, (२) नीललेश्या, (३) कापोत लेश्या, (४) तेने लेश्या, (५) पद्म लेश्या अने (६) शुक्ल लेश्या. आ लेश्याओंनु स्वरूप जम्बू फलानु छ पुरुषोंना दृष्टान्तथी लक्ष्मी सहाय छे ते दृष्टान्त नीचे प्रभावे छे—

‘पंथाओ परिभट्टा छप्पुरिसा अडवीमज्झभागंमि ।
 जंबूतरुस्स हेट्ठा परोप्परं ते विचिंते ति’ ॥१॥
 निम्मूलखंधसाला गोच्छे पक्केय पडिय पडियाइं ।
 जह एएसि भावा तह लेस्साओ वि नायच्चा ॥२॥
 छाया—पथः परिभ्रष्टाः षट्पुरुषा अटवी मध्यभागे ।
 जम्बूतरोरधस्तात् परस्पर ते विचिन्वन्ति ॥१॥

निर्मूलं स्कन्धं शखान् प्रशाखान् गुच्छान् (छित्वा) पक्वानि पतितशटितानि
 (भक्षयामः) यथैतेषां भावा स्तथालेश्या अपि ज्ञातव्या इच्छाया ।

एके वदन्ति समूलो वृक्षः छेत्तव्यः इति, अन्यः स्कन्धमात्रं छेत्तव्यम्, तदन्य-शाखा
 छेत्तव्या, गुच्छेत्तव्यमिति तदन्यः पक्वं पतितं भक्षणार्थमिति षष्ठो वदति एतदृष्टान्तेन लेश्या

जा सकता है जैसे—‘पंथाओ परिभट्टा छप्पुरिसा’ इत्यादि ।

कोई छ पुरुष रास्ता भूलकर किसी एक जंगलमें आये । वहां पर वे एक जामुन के वृक्ष
 के नीचे बैठ गये और आपस में इस प्रकार से बात-चीत करने लगे जामुन फलो से लदा हुआ
 है—अतः एक कहने लगा—इस वृक्षको जड़मूल से उखाड़ देना चाहिये ताकि मनमाने जामुन
 खाये जा सके १, दूसरा कहने लगा पूरा वृक्ष उखाड़ने में क्या फायदा है—इसे स्कन्धभाग से ही
 काट देना चाहिये ताकि शाखाएं—प्रशाखाएं सब गिर जावेगी और उनमें लगे हुए जामुन
 यथेच्छ खाये जा सकेंगे २, तीसरा कहने लगा—स्कन्ध से काटने में अपने को कोई लाभ
 नहीं है—जिनशाखाओ में जामुन लगे हुए हैं उन्हें ही केवल काट लेना चाहिये इससे अपने
 मनोरथ की सिद्धि हो जावेगी ३। चौथा कहने लगा—शाखाएं व्यर्थ में क्यों काटी जावे
 केवल जामुन के जो गुच्छे लटक रहे हैं उन्हें ही काट लिया जावे और खूब जामुन खाया

“पंथाओ परिभट्टा छप्पुरिसा” इत्यादि—

भूला पडेला केअ छ पुरुषो केअ ओक जंगलमां जेअ पडोअया. त्यां तेमणे ओक
 लंभुनुं आउ जेअं. तेओ ते आउनी नीचे जेसीने आ प्रभाणे वाता करवा लाग्या-लंभु
 पर भूमज लंभुं पाक्यां छे ओके कहुं—आ आउने जडमूलमांथी उजेडी नाभवु जेअंओ,
 तो ज आपणे तृप्ति थाय ओटलां लंभुं भाअ शकशु” भील पुरुषे कहुं—“आ आउने जड-
 मूलमांथी उजेडवानी शी जर छे? तेने थडमांथी ज कापी नाभवुं जेअंओ. जेम करवाथी
 तेनी शाभाओ अने प्रशाभाओ पडी जशे अने तेमनी उपर लागेलां लंभुं आपणे
 धिया अनुसार भाअ शकशु”

तील पुरुषे कहुं—“थउने कापवानी शी जर छे? जे शाभाओ पर लंभु लाग्यां छे,
 ते शाभाओने कापी नाभवथी आपणी अलिदाषा सिद्ध थशे”

चोथा पुरुषे कहुं—“शाभाओने कापवानी शी जर छे? लंभुनां जे गुच्छे डापीओ
 पर लाग्यां छे, तेमने कापी देवाथी पणु आपणे ते लंभुं भाअ शकीशु”

ज्ञातव्येति—एतेषां सूक्ष्मपृथिवीकायिकानामतिसंक्लिष्टपरिणामत्वाद् देवानां सूक्ष्मेषु अनुत्पादाच्चाधा एव तिस्रो लेश्याः कृष्णनीलकापोताख्या भवन्तीति सप्तमं लेश्याद्वारम् ॥

गतं सप्तमं लेश्याद्वारम्, अथाष्टममिन्द्रियद्वारमाह—‘तेसि णं भंते’ जीवाण, मित्यादि ।

‘तेसि णं भंते जीवाणं कइ इंदियाइं पन्नत्ताइं’ तेषा खलु भदन्त । सूक्ष्मपृथिवीकायिक-जीवानां कतीन्द्रियाणि प्रजप्तानि—कथितानीति, तत्रेन्द्रियं नाम इन्दनादिन्द्रः आत्मा सर्वोप-लब्धिरूपपरमैश्वर्ययोगात् तस्य आत्मनो लिङ्गं चिह्नं बोधकमिति इन्द्रियम्, तदिन्द्रियं पञ्चप्रकारकम्

जावे । ४, पांचवां कहने लगा—गुच्छे ही क्यो काटे जावे— उसमें जो पके हुए जामुन लगे हैं वे ही गिराकर खा लिये जावें ५, छठा कहने लगा पके हुए जामुनो को गिरानेसे तो कच्चे जामुन भी गिर जायेंगे अतः जो ये पके २ जामुन नीचे पड़े हुए हैं उन्हें ही उठाकर खा लेना चाहिये ६, इस दृष्टान्त से परिणामो का जान हो जाता है और इसी से लेश्याओं के स्वरूप (भाव) भी ज्ञात हो जाते हैं । ये सूक्ष्मपृथिवीकायिक जीव अतिसंक्लिष्ट परिणामवाले होते हैं । देवो की इनमें उत्पत्ति नहीं होती है । इसलिये यहाँ आदि की ये तीन—कृष्ण, नील, कापोत—लेश्याएँ होती हैं । लेश्याद्वार समाप्त ।

(८) इन्द्रियद्वार—“तेसि णं भंते ! जीवाणं कइ इंदियाइं पन्नत्ताइं” हे भदन्त ! इन सूक्ष्मपृथिवीकायिक जीवो के कितनी इन्द्रियां होती हैं । इन्द्र नाम आत्मा का है—क्योंकि सर्वोपलब्धिरूप ऐश्वर्य का इसके योग है । इसलिये ‘इन्दनात् इन्द्रः’ ऐसी व्युत्पत्ति इसमें घटित होजाती है । उस आत्मा का जो लिङ्ग—चिह्न—है वह इन्द्रिय हैं यह इन्द्रिय पांच

पाचमा पुरुषे कथु—‘लभुना शुद्धाओ कापवानी शी नइर छे ? शुद्धाओभाथी मात्र पाक्ष लभुने न तोडी देवा जेधं ओ ”

छट्ठा पुरुषे कथु —“पाकां लभुने नीये पाडवा जेधं शु, तो काया लभु पक्ष नीये तूटी पडसे, ते इरता नमीन पर पडेला पाक्ष लभुं न आपखे वीहीने भावा जेधं ओ ”

आ दृष्टात द्वारा परिष्णामोतुं जान थर्ध जय छे अने तेना द्वारा वेदयाओतु स्वइप (लाव) पक्ष लक्ष्मी शकाय छे

आ सूक्ष्म पृथ्वीकायिक लुयो अति सक्लिष्ट परिष्णामवाणा लुय छे देवदोष्ठभाथी अवेला लुयोनी तेमा उत्पत्ति धती नथी. तेथी आ लुयोमा पडेही त्रलु-इप्लु, नील अने कापोत-वेदयाओनेो न सूक्ष्माव होय छे वेदया द्वार सभंम ॥७३॥

(८) इन्द्रियद्वार—तेसि णं भंते ! जीवाणं कइ इंदियाइं पन्नत्ताइं ?” हे भदन्त ! आ सूक्ष्मपृथ्वीकायिक लुयोने डेटही इन्द्रियोलेय छे ? इन्द्र जेठके आत्मा, अन्तु डे सर्वोपलब्धिःप ऐश्वर्यधी ते = पन्न छे तेथी ‘इन्दनात् इन्द्रः’ आ प्रजन्ती तेनी व्युत्पत्ति धाय छे ते आत्मानुं ले लि ग (चिह्न) छे, तेतु नाम इन्द्रिय छे ते इन्द्रियना नीये

શ્રોત્રેન્દ્રિયં ચક્ષુરિન્દ્રિયં રસનેન્દ્રિયં ઘ્રાણેન્દ્રિયં સ્પર્શનેન્દ્રિયં ચ પુનરપિ ઇન્દ્રિયમેકૈકં દ્વિપ્રકારકં દ્રવ્યેન્દ્રિયં ભાવેન્દ્રિયં ચ દ્રવ્યેન્દ્રિયમપિ દ્વિપ્રકારકં નિર્વૃત્તિરૂપમુપકરણરૂપં ચ તત્ર નિર્વૃત્તિનામ પ્રતિવિશિષ્ટઃ સંસ્થાનવિશેષઃ । નિર્વૃત્તિરપિ દ્વિધા બાહ્યાઽઽમ્યન્તરા ચ, તત્ર બાહ્યા કર્ણપર્યટિકાદિરૂપા સા ચ વિચિત્રા ન પ્રતિનિયતરૂપતયા નિર્દેષ્ટું શક્યા તથાહિ—મનુષ્યસ્ય શ્રોત્રે નેત્રયોરુભયપાર્શ્વભાવિની, ઋવૌ ચોપરિતનશ્રવણ બન્ધાપેક્ષયા સમે । વાનિનાં શ્રોત્રે નેત્રયો રુપરિ તીક્ષ્ણાગ્રભાગયુક્તે ભવતઃ ઇત્યાદિ, આમ્યન્તરા નિર્વૃત્તિસ્તુ સર્વેષામેકરૂપૈવ, આમ્યન્તરાં નિર્વૃત્તિમધિકૃત્યૈવ ઇતાનિ સૂત્રાણિ ભવન્તિ ‘સોઈંદિષ્ ણં મંતે ! કિં સંઠાણસંઠિષ્ પન્નત્તે ? ગોયમા । કલંબુયા સંઠાણસંઠિષ્ પન્નત્તે, ચર્કિંસ્વદિ-

પ્રકાર કી હૈ—શ્રોત્રેન્દ્રિય, ચક્ષુરિન્દ્રિય, ઘ્રાણેન્દ્રિય રસનેન્દ્રિય ઓર સ્પર્શનેન્દ્રિય । ઇનમેં મી ઇક ૨ ઇન્દ્રિય દ્રવ્યેન્દ્રિય ઓર ભાવેન્દ્રિય કે મેદ સે દો દો પ્રકાર કી હૈ । દ્રવ્યેન્દ્રિય મી નિર્વૃત્તિ ઓર ઉપકરણ કે મેદ સે દો પ્રકાર કી હૈ । પ્રતિવિશિષ્ટ સંસ્થાન વિશેષ કા નામ નિર્વૃત્તિ હૈ । નિર્વૃત્તિ મી બાહ્ય નિર્વૃત્તિ ઓર આમ્યન્તર નિર્વૃત્તિ કે મેદ સે દો પ્રકાર કી હોતી હૈ । કાન કી ક્ષિલ્લી ઓદિ રૂપ બાહ્ય નિર્વૃત્તિ હોતી હૈ । યહ બાહ્ય નિર્વૃત્તિ નાના પ્રકાર કી હોતી હૈ । અતઃ પ્રતિનિયત રૂપ સે યહ કહી નહીં જાસકતી હૈ । જૈસે—મનુષ્ય કે શ્રોત્ર ઓર ઉસકે નેત્ર કી દોનો તરફ કી મૌહે યે દોનો કાન કે ઉપરિતન બન્ધકી અપેક્ષા સમાન હોતી હૈ । ઓર ઘોઝોં કે કાન ઉનકે દોનોં નેત્રો કે ઉપર તીક્ષ્ણ અગ્રભાગવાલે હોતે હૈ । ઇત્યાદિ આમ્યન્તર નિર્વૃત્તિ સબ જીવોં કી સમાન—ઇક રૂપ—હી હોતી હૈ । યે સૂત્ર આમ્યન્તર નિર્વૃત્તિ કો લેકર હી કહે ગયે હૈ—“સોઈંદિષ્ ણં મંતે ! કિં સંઠાણસંઠિષ્ પન્નત્તે” હે મદન્ત ! શ્રોત્રેન્દ્રિય કા આકાર કૈસા કહા ગયા હૈ ? “ગોયમા ! કલંબુયા સંઠાણસંઠિષ્ પન્નત્તે” હે ગૌતમ ! કદમ્બપુષ્પ કે

પ્રમાણે પાંચ પ્રકાર છે—(૧)શ્રોત્રેન્દ્રિય (૨) ચક્ષુરિન્દ્રિય, (૩) ઘ્રાણેન્દ્રિય, (૪) રસનેન્દ્રિય, (૫)સ્પર્શેન્દ્રિય તે પ્રત્યેક ઇન્દ્રિયના દ્રવ્યેન્દ્રિય અને ભાવેન્દ્રિય નામના અબ્જે લેહ પડે છે. દ્રવ્યેન્દ્રિયના નીચે પ્રમાણે બે લેહ કહ્યા છે—(૧) નિર્વૃત્તિ અને (૨) ઉપકરણ પ્રતિવિશિષ્ટ સંસ્થાવિશેષનું નામ નિર્વૃત્તિ છે. નિર્વૃત્તિના પછુ નીચે પ્રમાણે બે લેહ છે—(૧) બાહ્ય નિર્વૃત્તિ. (૨) આમ્યન્તર નિર્વૃત્તિના કાનની ક્ષિલ્લી () ઓદિ રૂપ બાહ્યનિર્વૃત્તિ હોય છે. તે બાહ્ય નિર્વૃત્તિ વિવિધ પ્રકારની હોય છે, તેથી તેને કોઈ ચોક્કસ રૂપે વર્ણવી શકાય તેમ નથી. જેમ કે માણુસના કાન અને તેની આંખોની અન્ને તરફની ભમરો, આ અન્ને કાનના ઉપરિના અન્ધની અપેક્ષાએ સમાન હોય છે, અને ઘોડાના કાન તેની અન્ને આંખો ઉપર તીક્ષ્ણ અગ્રભાગવાળા હોય છે.

સઘળા જીવોની આભ્યંતર નિર્વૃત્તિ એક સરખી જ હોય છે. આસૂત્રો આભ્યંતર નિર્વૃત્તિનું જ પ્રતિપાદન કરે છે.

ગૌતમસ્વામીનો પ્રશ્ન—“સોઈંદિષ્ ણં મંતે ! કિં સંઠાણસંઠિષ્ પન્નત્તે ?” હે ભગવન!

4354

एणं भंते । किं संठाणसंठिए पन्नत्ते गोयमा मद्धरचंदसंठाणसंठिए पन्नत्ते घाणिदिए णं भंते किं संठाणसंठिए पन्नत्ते । गोयमा । अइमुत्तसंठाणसंठिए पन्नत्ते जिर्विभदिए णं भंते किं संठाणसंठिए पन्नत्ते, गोयमा खुरप्पसंठाणसंठिए पन्नत्ते फासिंदिए णं भंते किं संठाणसंठिए पन्नत्ते गोयमा नाणासंठाणसंठिए पन्नत्ते' इति ॥ अत्र स्पर्शनेन्द्रियस्य बाह्याभ्यन्तरभेदो नास्ति । उपकरणं नाम खड्गस्थानीयायाः बाह्यनिर्वृत्ते र्या खड्गधारा स्थानीया स्वच्छतरपुद्गलसमुदायरूपा आभ्यन्तरनिर्वृत्तिस्तस्याः शक्तिविशेषः । इदं चोपकरणरूपं द्रव्येन्द्रियमान्तरनिर्वृत्तेः कथञ्चिद् भिन्नं शक्तिशक्तिमतोः कथञ्चिद् भेदात् कथञ्चिद् भेदस्तु इत्थम्—विद्यमानामपि तस्यामान्तरनिर्वृत्तौ द्रव्यादिनोपकरणस्थोपघातदर्शनात्, तथाहि—विद्यमानायामपि कदम्बपुष्पाद्याकाररूपायामान्तरनिर्वृत्तौ कठोरतरघनगर्जनादिना शक्तिविनाशे शब्दपरिच्छेदादर्शनादिति । भावेन्द्रियमपि द्विधा—लब्धिः उपयोगश्च, तत्र लब्धिः श्रोत्रेन्द्रियादिविषयक.

समान श्रोत्रेन्द्रियका संस्थान कहा गया है। “चक्खिदिएणं भंते ! इत्यादि । चक्षुरिन्द्रिय से लेकर स्पर्शेन्द्रिय तकके सूत्रों का अर्थ स्पष्ट है। खड्गस्थानीय बाह्य निर्वृत्ति की जो खड्गधारास्थानीय स्वच्छतर पुद्गलरूप आभ्यन्तर निर्वृत्ति है। उसका जो शक्तिविशेष है। वह उपकरण द्रव्येन्द्रिय है। यह उपकरणरूप द्रव्येन्द्रिय आन्तर निर्वृत्ति से कथञ्चित् भिन्न होती है। क्योंकि शक्ति और शक्ति मान में कथञ्चित् भिन्नता होती ही है। उसमें कथञ्चित् भेद इस प्रकार से है—कदम्ब पुष्पादि के आकार रूप आन्तर निर्वृत्ति के होते हुए भी अत्यन्त कठोर घनगर्जनादि से श्रवण शक्ति का नाश हो जाने पर शब्दज्ञान का अभाव देखा जाता है। भावेन्द्रिय भी लब्धि और उपयोग के भेद से दो प्रकार की होती है। उनमें लब्धिभावेन्द्रिय श्रोत्रेन्द्रियादिविषयक और तदावरण क्षयोपशमरूप होती है। और अपने अपने विषय में लब्धिके अनुसार आत्मा

श्रोत्रेन्द्रियेणो आकार डेवो कल्लो छे ?

महावीर प्रबुणे उत्तर—“गोयमा ! कल्लवुया संठाणसंठिए पणत्ते” हे गौतम ! श्रोत्रेन्द्रियेणो आकार कल्लो पुण्य समान कल्लो छे।

प्रश्न—‘चक्खिदिएणं भंते !’ इत्यादि चक्षुर्धन्द्रियधी लब्धि ने स्पर्शेन्द्रिय सुधीना सूत्रेणो अर्थ स्पष्ट छे

अइसस्थानीय आत्मानिर्वृत्तिनी ले अइसधारास्थानीय स्वच्छतर पुद्गल रूप आभ्यन्तर निर्वृत्ति छे तेनी ले शक्तिविशेष छे, तेनुं नाम उपकरण द्रव्येन्द्रिय छे आ उपकरण रूप द्रव्येन्द्रिय आन्तरनिर्वृत्ति करता सहेज लिजत होय छे, शब्द छे शक्ति अने शक्तिमानम सहेज लिजता होय छे तेमा सहेज लेह आ प्रभावे छे—इह उपकरण आभ्यन्तर आन्तरनिर्वृत्तिने सहाय होवा छतां पण अत्यन्त कठोर नेघनगर्जना आदि वडे शब्दशक्तिने नाश यर्ध लवने दीपे शब्दनाशने अभाव यर्ध लते होय छे भावेन्द्रिय पण लब्धि अने उपयोगना लेखी छे प्रधानी होय छे तेमानी लब्धिभावेन्द्रिय श्रोत्रेन्द्रिय छे दि विषयक अने तदावरण क्षयोपशम रूप होय छे. येन येनाना विषयमा लब्धि प्र...

તદાવરણક્ષયોપશમરૂપઃ, ઉપયોગઃ સ્વસ્વવિષયે લઘ્વ્યનુસારેणात्मनः परिच्छेदव्यापारः । ત્ર યદ્યપિ દ્રવ્યભાવભેદેનેન્દ્રિયમનેકપ્રકારકં ભવતિ તથાપિ ઇત્ર બાહ્યનિર્વૃત્તિરૂપમિન્દ્રિયમેવ પ્રશ્ન વિષયઃ તદેવાધિકૃત્ય વ્યવહારપ્રવૃત્તિદર્શનાત્, તથાહિ—વકુલાદયો વૃક્ષવિશેષાઃ પચ્ચેન્દ્રિયા ઇવ ભાવેન્દ્રિયપચ્ચકવિજ્ઞાનસમન્વિતા અનુમાનતઃ પ્રતીયન્તે, તથાપિ વકુલાદીનાં પચ્ચેન્દ્રિયવ્યવહારો ન ભવતિ બાહ્યેન્દ્રિય પચ્ચકાભાવાદિતિ ।

उक्तञ्च—‘पंचिदिओ उ ब्वउलो, नरोव्व सव्वविसओवलंभाओ ।

तहवि न भण्णइ पंचिदियत्ति वज्झिदिया भावा’ ॥१॥

છાયા—પચ્ચેન્દ્રિયસ્તુ વકુલો નર ઇવ સર્વવિષયોપલમ્ભાત્ ।

તથાપિ ન ભણ્યતે પચ્ચેન્દ્રિય ઇતિ બાહ્યેન્દ્રિયાભાવાત્ ॥૧॥

इति बाह्येन्द्रियविषयक एव प्रश्नः, द्रव्येन्द्रियमधिकृत्यैव उत्तरयति भगवान्—‘गोयमा’ इत्यादि, ‘गोयमा’ हे गौतम । ‘एगे फासिदिए पण्णत्ते, एकं स्पर्शनेन्द्रियमेव सूक्ष्मपृथिवी-कायिकानां प्रज्ञप्त कथितमिति अष्टममिन्द्रियद्वारम् ॥

કા જો જ્ઞાનવ્યાપાર હૈ વહ ઉપયોગ ભાવેન્દ્રિય હૈ । ઉનમૈં યદ્યપિ દ્રવ્યરૂપ ઔર ભાવરૂપ ઇસ-પ્રકાર ઇન્દ્રિય અનેક પ્રકાર કી હોતી હૈ તૌ મી યહાં બાહ્યનિર્વૃત્તિ રૂપ ઇન્દ્રિય વિષય કા હી પ્રશ્ન હૈ ઇતઃ ડસોકો અધિકૃતકરકે વ્યવહાર પ્રવૃત્તિ દેસ્કી જાતી હૈ । જૈસે વકુલાદિવૃક્ષ વિશેષોં મૈં પચ્ચેન્દ્રિય પ્રાણી મનુષ્ય કી તરહ પાંચોં ભાવેન્દ્રિયો કા વિજ્ઞાન અનુમાન સે પ્રતીત હોને પર મી ઉનમૈં પાંચ બાહ્યેન્દ્રિયો કા અભાવ હોને સે પચ્ચેન્દ્રિયત્વ કા વ્યવહાર નહીં હોતા હૈ જૈસે કહા હૈ—‘પંચિદિઓ ઉ’ ઇત્યાદિ । ઇસલિયે યહાં બાહ્યેન્દ્રિય વિષયક હી પ્રશ્ન હૈ । દ્રવ્યેન્દ્રિય કો હી અધિકૃત કરકે ભગવાન્ ઉત્તર દેતે હૈ ।—‘ગોયમા’ ઇત્યાદિ । ‘ગોયમા’ હે ગૌતમ ! ‘એગે ફાસિદિએ પણ્ણત્તે’ ડન સૂક્ષ્મ પૃથિવીકાયિક જીવો કે કેવલ એક સ્પર્શેન્દ્રિય હી કહી ગઈ હૈ ।

यह इन्द्रियद्वार समाप्त हुआ ।

આત્માનો જે જ્ઞાન વ્યાપાર છે, તે ઉપયોગ ભાવેન્દ્રિય છે. જે કે દ્રવ્યરૂપ, ભાવરૂપ આદિ પ્રકારે ઇન્દ્રિયો અનેક પ્રકારની હોય છે, પરન્તુ અહીં તો બાહ્યનિર્વૃત્તિ રૂપ ઇન્દ્રિયના સ અંધમા જ વાત ચાલી રહી છે, તેથી તેને જ અનુલક્ષીને વ્યવહાર પ્રવૃત્તિ ભવામાં આવે છે. જેમકે બકુલાદિ વૃક્ષ વિશેષોમાં પચ્ચેન્દ્રિય પ્રાણી મનુષ્યની જેમ પાંચે ભાવેન્દ્રિયોનું વિજ્ઞાન અનુમાન દ્વારા અનુભવી શકાતું હોવા છતાં પણ તેમનામાં પાચ બાહ્યેન્દ્રિયોનો અભાવ હોવાથી પચ્ચેન્દ્રિયત્વનો વ્યવહાર થતો નથી. કહ્યું પણ છે કે— ‘પંચિદિઓ ઉ’ ઇત્યાદિ. તેથી અહીં બાહ્યેન્દ્રિયવિષયક જ પ્રશ્ન પૂછવામાં આવ્યો છે, જેમ સમજવું દ્રવ્યેન્દ્રિયને જ અનુલક્ષીને મહાવીર પ્રભુ ઉત્તર આપે છે કે—‘ગોયમા !’ ઇત્યાદિ ‘ગોયમા !’ હે ગૌતમ ! ‘એગે ફાસિદિએ પણ્ણત્તે’ આ સૂક્ષ્મપૃથ્વીકાયિકોમાં માત્ર એક સ્પર્શેન્દ્રિયનો જ સદ્ભાવ હોય છે. ઇન્દ્રિયદ્વાર સમાપ્ત ॥૮॥

अथ नवमं समुद्घात द्वारमाह—‘तेसि णं भंते जीवाणं’ इत्यादि, ‘तेसि णं भंते जीवाणं कइसमुग्घाया पन्नत्ता’ तेषां सूक्ष्मपृथिवीकायिकानां खलु भदन्त । जीवानां ‘कइ समुग्घाया पन्नत्ता, तेषां सूक्ष्मपृथिवीकायिकानां खलु भदन्त । कति—क्रियत्सख्यकाः समुद्घाताः प्रज्ञता कथिताः, तत्र समुद्घाता. सप्त भवन्ति, तथाहि—वेदनासमुद्घात. १, कषायसमुद्घातः २, मारणान्तिकसमुद्घातः ३, वैक्रियसमुद्घात. ४, तैजससमुद्घात ५, आहारकसमुद्घात. ६, केवलिसमुद्घातश्च ७ । तत्र वेदनाया. समुद्घातो वेदनासमुद्घातः सोऽयं समुद्घातोऽसाता वेदनीयकर्माश्रयः । कषायेण—कषायोदयेन समुद्घात कषायसमुद्घातः स च कषायचारित्रमोहनीयकर्माश्रयः । मरणे भवो मारणः स चासौ समुद्घातश्च मारणसमुद्घातः । वैक्रिये प्रारभ्यमाणे समुद्घातो वैक्रियसमुद्घातः स च वैक्रिय शरीरनामकर्माश्रयः । तैजसेन कारणभूतेन समुद्घात. तैजस समुद्घातः तैजसशरीरनामकर्माश्रयः । आहारके प्रारभ्यमाणे समुद्घात. आहारकसमुद्घातः सचा-

(९) अथ समुद्घातद्वार कहते हैं—“तेसि णं” इत्यादि । ‘तेसि णं भंते जीवाण कइ समुद्घाया पणत्ता’ हे भगवन् उन सूक्ष्मपृथिवीकायिक जीवों के कितने समुद्घात होते हैं ? ।

समुद्घात सात होते हैं जैसे—वेदनासमुद्घात १, कषायसमुद्घात, २, मारणान्तिकसमुद्घात ३, वैक्रियसमुद्घात ४, तैजससमुद्घात ५, आहारकसमुद्घात ६, और केवलिसमुद्घात ७ । उनमें वेदना का समुद्घात वेदनासमुद्घात कहा जाता है यह समुद्घात आशाता वेदनीय-कर्म के आश्रय वाला होता है ? । कषाय के उदय से जो समुद्घात होता है वह कषायसमुद्घात है, वह कषाय चारित्रमोहनीय कर्म के आश्रय से होता है २ । मरण समय में होनेवाला मारणान्तिकसमुद्घात है ३ । वैक्रिय क प्रारंभ होने पर जो समुद्घात होता है वह वैक्रियसमुद्घात है, यह वैक्रिय शरीर नामकर्म के आश्रय से होता है ४ । तैजस क कारण से जो समुद्घात होता है वह तैजससमुद्घात है, यह तैजस शरीर नामकर्म के आश्रय वाला होता है ५ ।

(९) समुद्घात द्वार—“तेसि णं” इत्यादि—

प्रश्न—तेसि णं भंते ! जीवाणं कइ समुद्घाया पणत्ता’ हे भगवन् ?” आ नृक्ष्म पृथ्वीशयिक उवोमा डेटला समुद्घात डाय छ ?

समुद्घात सात प्रकारना डटा छे—(१) वेदना समुद्घात, (२) कषाय समुद्घात, (३) मारणान्तिक समुद्घात, (४) वैक्रिय समुद्घात, (५) तैजस समुद्घात, (६) आहारक समुद्घात अने (७) केवलिसमुद्घात.

वेदना रूप के समुद्घात छे, तेने वेदना समुद्घात उहे छे आ समुद्घात आशाता-वेदनीय धर्मने आश्रय डाय छे उपयत्ता उदयसे के समुद्घात डाय छे, ते उपयत्ता समुद्घात छे ते उपयत्तानिय मोहनीय धर्मने आश्रय डाय छे अन्तु, समये उनांग समुद्घातने मारणान्तिक समुद्घात उहे छे ते उहे प्रारंभ भन्तु ते समुद्घात डाय छे तेने वैक्रिय समुद्घात उहे छे, ते वैक्रिय शरीर नामकर्मने आश्रय डाय छे तेकर्मने प्रारंभ के समुद्घात डाय छे, तेने तैजस समुद्घात उहे छे ते तैजस शरीर नामकर्मने आश्रय डाय छे

હારકશરીરનામકર્માશ્રયઃ । કેવલિનિ અન્તર્મુહૂર્તભાવિપરમપદે સમુદ્ઘાતઃ કેવલિસમુદ્ઘાતઃ । સમિતિ
 એકીભાવે ઉત્ પ્રાબલ્યે એકીભાવેન પ્રાબલ્યેન ઘાત ઇતિ સમુદ્ઘાતઃ, કેન સહ એકીભાવગમનમ્ તત્રો-
 ચ્યતે વેદનાદિભિઃ સહ । યદા આત્મા વેદનાદિસમુદ્ઘાતગતો ભવતિ તદા વેદનાઘનુભવજ્ઞાનપરિ-
 ણત એવ ભવતિ નાન્યજ્ઞાનપરિણતઃ । પ્રાબલ્યેન ઘાતઃ કથં ભવતિ તત્રોચ્યતે—વેદનાદિસમુદ્ઘાત-
 પરિણત આત્મા બહૂન્ વેદનીયાદિ કર્મપુદ્ગલોન્ કાલાન્તરાનુભવયોગ્યાન્ ઉદીરણાકરણેનાદાય(આકૃષ્ય)
 ઉદયાવલિકાયાં નિક્ષિપ્ય અનુભૂયાનુભૂય નિર્જરયતિ આત્મપ્રદેશેભ્યઃ શાતયતિ । તત્ર પ્રથમ વેદના
 સમુદ્ઘાત ગતો જીવો વેદનીયકર્મપરમાણુપરિશાતં કરોતિ, તથાહિ—વેદનાકરાલિત આત્મા સ્વપ્રદે-

આહારક શરીર કે પ્રારંભ હોને પર જો સમુદ્ઘાત હોતા હૈ વહ આહારક સમુદ્ઘાત હૈ, યહ આહાર શરીર નામકર્મ કે આશ્રય સે હોતા હૈ ૬। અન્તર્મુહૂર્ત મેં પ્રાપ્ત હોને વાલે પરમપદ મોક્ષકે સમય જો સમુદ્ઘાત હોતા હૈ વહ કેવલિસમુદ્ઘાત હૈ ૭। સમ્—એકીભાવ સે ઉત્—પ્રાબલ્ય સે જો ઘાત હૈ વહ સમુદ્ઘાત કહલાતા હૈ । યહ એકીભાવ કિસકે સાથ હોતા હૈ, સો કહતે હૈ વેદના આદિ કે સાથ હોતા હૈ । અર્થાત્ આત્મા જબ વેદના આદિ સમુદ્ઘાત કો પ્રાપ્ત હોતા હૈ તવ વહ એકીભાવ સે કેવલ વેદના આદિ કે અનુભવ જ્ઞાન મેં હી પરિણત હોતા હૈ કિન્તુ ઉસ સમય વહ આત્મા અન્ય અનુભવ જ્ઞાન મેં પરિણત નહીં હોતા હૈ । પ્રાબલ્ય સે ઘાત કૈસે હોતા હૈ ? ઉસકે ઉત્તર મેં કહતે હૈ—વેદના આદિ સમુદ્ઘાત પરિણત આત્મા બહુતર વેદનીયા-દિકર્મપુદ્ગલો જો કિ આગે કાલાન્તર મેં અનુભવનીય—અનુભવ મેં આનેવાલે હૈ અમી નહીં ઉન વેદનીયાદિ કર્મપુદ્ગલો કો ઉદીરણાદ્વારા સ્વીચ કર ઉદયાવલિકા મેં લાકર અનુભવ કરકે

આહારક શરીરને પ્રારંભ થતા જે સમુદ્ઘાત થાય છે, તેનું નામ આહારક સમુદ્ઘાત છે, અને તે આહાર શરીર નામકર્મને અધીન હોય છે અન્તર્મુહૂર્તમાં પ્રાપ્ત થનાર પરમ-પદ મોક્ષને સમયે જે સમુદ્ઘાત થાય છે, તેને કેવલિ સમુદ્ઘાત કહે છે.

‘સમ્’ એકાગ્ર ભાવથી, ‘ઉત્’ પ્રબળતા પૂર્વક જે ઘાત થાય છે, તેનું નામ સમુદ્ઘાત છે. આ એકાગ્રભાવ કેની સાથે થાય છે, તે પ્રકટ કરવામાં આવે છે—તે એકાગ્રભાવ વેદના આદિની સાથે થાય છે. એટલે કે આત્મા જ્યારે વેદના આદિ સમુદ્ઘાતથી યુક્ત થાય છે ત્યારે તે એકાગ્ર ભાવથી માત્ર વેદના આદિના અનુભવ જ્ઞાનમાં જ પરિણત થાય છે, એટલે કે ત્યારે તે આત્મા અન્ય અનુભવ જ્ઞાનમાં પરિણત થતો નથી.

પ્રબળતા પૂર્વક ઘાત કેવી રીતે થાય છે, તે હવે સમજાવવામાં આવે છે—
 વેદના આદિ સમુદ્ઘાત પરિણત આત્મા, કાલાન્તરે અનુભવનીય (હાલમાં જેનું વેદન કરવાનું નથી પણ અમુક કાળ વ્યતીત થયા બાદ જેનું વેદન કરવાનું છે એવાં) વેદનીય આદિ કર્મપુદ્ગલોને ઉદીરણા દ્વારા જેથીને ઉદયાવલિકામાં લાવીને તેમનું વેદન કરીને તેમને ઘાત (નાશ) કરી નાખે છે—તેમને આત્મપ્રદેશોમાંથી અલગ કરી નાખે છે તેનું નામ જ પ્રબળતા પૂર્વકનો ઘાત છે.

शानन्तानन्तकर्मपरमाणुपरिवेष्टितान् शरीराद्बहिरपि प्रक्षिपति तैश्च प्रदेशैर्वदनजघनादि छिद्राणि कर्णस्कन्धाघन्तरालानि च परिपूर्य्य आयामतो विस्तरतश्च शरीरमात्रं क्षेत्रमभिव्याप्य अन्तर्मुहूर्त्तं यावदवस्थितो भवति तस्मिन्नन्तर्मुहूर्त्तप्रमाणकाले बहूनामसातावेदनीयकर्मपुद्गलानां परिशातं करोति । कषायसमुद्घातसमुद्घातः कषायाख्यचारित्रमोहनीयकर्मपुद्गलानां परिशातं करोति तथाहि—कषायोदयममाकुल आत्मा स्वदेशान् वहिर्निक्षिप्य तैर्वदनोदरादिछिद्राणि कर्णस्कन्धाघन्तरालानि च प्रपूर्य्यायामतो विस्तरतश्च शरीरमात्रं क्षेत्रमभिव्याप्य तिष्ठति तथाभूतश्च प्रभूत

उनका घात—परिशातन कर देता है आत्मप्रदेशो से अलग कर देता है यही यहां प्रावल्य से घात करना है । अब वेदना आदि समुद्घातो का विवरण करते हैं—उनमें वेदनासमुद्घात में रहा जीव वेदनीय कर्मपुद्गलोका परिशातन करता है, जैसे—वेदना से कराहित—व्याप्त आत्मा अनन्तानन्त कर्मपरमाणुओ से परिवेष्टित अपने प्रदेशो को शरीर से बाहर निकालता है और उन प्रदेशो से वदन जघन आदि के छिद्रो को कर्ण और स्कन्ध आदि के अन्तरालों को भर देता है । भर कर फिर वह आयाम और विस्तार से शरीर मात्र क्षेत्र को चारो ओर से व्याप्त करके एक अन्तर्मुहूर्त्त तक अवस्थित रहता है । उस अन्तर्मुहूर्त्त प्रमाण काल में वह बहुत ही असातावेदनीय कर्म पुद्गलोकी निर्जरा कर देता है । कषायसमुद्घातसे समवहत हुआ जीव कषाय नामक चारित्र मोहनीय कर्मपुद्गलों की निर्जरा करता है । जब आत्मा कषायोदय से समाकुल हो जाता है तब वह अपने आत्मप्रदेशो को शरीर से बाहर निकालता है और उन प्रदेशो से वदन एव उदर आदि के छिद्रों को एवं कर्ण स्कन्ध आदिके अन्तरालों को भर देता है । भर कर फिर वह आयाम और विस्तार की अपेक्षा शरीर प्रमाण क्षेत्र को चारों ओर से व्याप्त कर के

हवे सूत्रप्रार वेदना आदि समुद्घातोनुं वष्टुं न दरे छे—

वेदना समुद्घातधी युक्त धयेवो एव वेदनीय कर्मपुद्गलोनु परिशातन दरे छे—
तेमने आत्मप्रदेशोमाधी अलग दरे छे आ क्रिया आ रीते धाय छे—वेदनाधी व्याप्त धयेवो आत्मा अनंतानंत कर्मपुद्गलोधी वीटणायेला पोताना प्रदेशोने शरीरमाधी बहार दरे छे अने ते प्रदेशो वरे वदन, जंघ आदिना छिद्रोने तथा कर्ण, स्कन्ध आदिना अन्तरालोने लरी रे छे. त्यार बाद ते आयाम अने विस्तारनी अपेक्षासे शरीर प्रमाण क्षेत्रने चारे तरङ्गी व्याप्त करीने अेक अंतर्मुहूर्त्त पर्यन्त अवस्थित रहे छे. ते अंतर्मुहूर्त्त प्रमाण क्षणमां ते आत्मा वष्टुं न असातावेदनीय कर्मपुद्गलोनी निर्जरा करी नास छे.

कषाय समुद्घातधी युक्त धयेवो एव कषाय नामक चारित्र मोहनीय कर्मपुद्गलोनी निर्जरा दरे छे. त्यारे आत्मा कषायना उदयधी व्याप्त धय छे, त्यारे ते पोताना आत्मप्रदेशोने शरीरमाधी बहार दरे छे अने ते प्रदेशो वरे वदन, उदर आदिनां छिद्रोने तथा कर्ण, स्कन्ध आदिना अन्तरालोने लरी रे छे अनी रहने आयाम अने विस्तारनी अपेक्षासे शरीर प्रमाण क्षेत्रने चारे तरङ्गी व्याप्त करी रहने ते त्वां अवस्थित दरे दरे

કષાયકર્મપુદ્ગલપરિશાતં કરોતિ । एवं मरणसमुद्घातगतमायुःकर्मपुद्गलपरिशातं करोति ।
 वैक्रियसमुद्घातगतो जीवः स्वप्रदेशान् शरीराद्वहिर्निष्कास्य शरीरविष्कम्भवाहल्यमानमाया-
 मतः सख्येययोजनप्रमाणं दण्डं निसृजति, निसृज्य यथास्थूलान् वैक्रियशरीरनामकर्मपुद्-
 गलान् प्राग्बद्धान् शातयति । तैजसाहारकसमुद्घातौ वैक्रियसमुद्घातवदेव ज्ञातव्यौ । नवरं
 तैजससमुद्घातगतो जीवः तैजसशरीरनामकर्मपुद्गलानां परिशातं करोति आहारकसमुद्घात-
 गतस्तु जीवः आहारक शरीरनामकर्मपुद्गलानां निर्जरां करोति, केवलिसमुद्घातसमुद्घातस्तु केवली
 सदसद्वेदनीयशुभाशुभनामोच्चनीचैर्गोत्रकर्मपुद्गलानां परिशातं करोति । आधाः—पद्समुद्घाताः
 प्रत्येकमात्रमौहूर्त्तिका., केवलिसमुद्घातस्तु अष्टसामयिको भवति । तदुक्तं प्रज्ञापनायाम्—

वहाँ अवस्थित हो जाता है । इस स्थितिवाला बना हुआ वह जीव बहुत अधिक कषाय कर्मपुद्गलो
 की निर्जरा कर देता है । इसी प्रकार मरण समुद्घातगत जीव आयु कर्म पुद्गलों की निर्जरा करता
 है । वैक्रियसमुद्घात गत जीव अपने आत्मप्रदेशो को शरीर से बाहर निकालकर उन्हे शरीर की
 चौड़ाई और मोटाई प्रमाण बनाता है तथा लम्बाई में संख्यातयोजनप्रमाण दण्ड के रूप में
 बनाता है । बनाकर फिर वह प्राग्बद्ध यथास्थूल वैक्रियशरीरनामकर्म के पुद्गलों की निर्जरा करता
 है । तैजस और आहारक समुद्घात वैक्रियसमुद्घात के जैसे ही होते हैं । परन्तु—तैजस समु-
 द्घात से समवहत हुआ जीव तैजस शरीरनामकर्मके पुद्गलो का नाश करता है । और आहारक
 समुद्घात से समवहत हुआ जीव आहारक शरीरनामकर्म के पुद्गलो की निर्जरा करता है । तथा
 केवलिसमुद्घात से समवहत हुआ जीव—केवली—साता असाता वेदनीय के शुभाशुभ नामकर्म के
 उच्च नीच गोत्र कर्म के पुद्गलों का विनाश करता है । आदि के ६ समुद्घातों में से प्रत्येक
 समुद्घात का समय एक २, अन्तर्मुहूर्त्त का है । और केवलिसमुद्घात का समय आठ समय का

છે આ પ્રકારની પરિસ્થિતિમાં મુકાયેલો તે જીવ બહુ જ કષાય કર્મપુદ્ગલોની નિર્જરા કરી
 નાખે છે એ જ પ્રમાણે મારણાન્તિક સમુદ્ઘાતથી યુક્ત થયેલો જીવ આયુકર્મપુદ્ગલોની
 નિર્જરા કરી નાખે છે વૈક્રિયસમુદ્ઘાત યુક્ત જીવ પોતાના આત્મપ્રદેશોને શરીરમાંથી
 બહાર કાઢીને તેમને શરીરની પહોળાઈ અને લંબાઈ પ્રમાણે બનાવે છે તથા લંબાઈની
 અપેક્ષાએ સખ્યાત યોજનપ્રમાણ દ હરૂપ બનાવે છે. ત્યાર બાદ તે પૂર્વે ઉપાર્જિત કરેલાં
 યથા સ્થૂલ વૈક્રિયશરીર નામકર્મનાં પુદ્ગલોની નિર્જરા કરે છે. તૈજસ અને આહારક સમુ-
 દ્ઘાત વૈક્રિય સમુદ્ઘાતની જેમ જ થાય છે પરંતુ વિશિષ્ટતા એટલી જ છે કે તૈજસ સમુ-
 દ્ઘાતથી યુક્ત થયેલો જીવ તૈજસ શરીર નામકર્મનાં પુદ્ગલોનોનાશ કરે છે અને આહાર-
 ક સમુદ્ઘાતથી યુક્ત થયેલો જીવ આહારક શરીર નામકર્મનાં પુદ્ગલોની નિર્જરા કરે છે,
 કેવલિ સમુદ્ઘાતથી યુક્ત થયેલો જીવ (કેવળી) સાતા અસાતા વેદનીયનાં શુભાશુભ નામ-
 કર્મનાં અને ઉચ્ચ નીચ ગોત્રકર્મનાં પુદ્ગલોનો વિનાશ કરે છે પહેલાં છ સમુદ્ઘાતોમાંના
 પ્રત્યેક સમુદ્ઘાતનો સમય એક એક અન્તર્મુહૂર્તનો છે અને કેવલિસમુદ્ઘાતનો સમય

'वेयणासमुग्घाए णं भंते ! कइ समइए पन्नत्ते ? गोयमा ! असंखेज्जसमइए अंतो-
मुहुत्ते एवं जाव आहारसमुग्घाए । केवलिसमुग्घाए णं भंते ! कइ समइए पन्नत्ते ?
गोयमा ! अट्टसमइए पन्नत्ते'—वेदनासमुद्घातः खलु भदन्त ! कतिसामयिकः प्रज्ञप्तः ?
गौतम ! असख्येयसामयिकोऽन्तर्मुहूर्त्तः, एव यावदाहारकसमुद्घातः । केवलिसमुद्घातः खलु
भदन्त । कतिसामयिकः प्रज्ञप्तः । गौतम ! अष्टसामयिकः प्रज्ञप्तः इतिच्छाया ॥ एवमनेक-
प्रकारकसमुद्घातसभवे सूक्ष्मपृथिवीकायिकानां कतमः समुद्घात इत्याशयेन प्रश्नः कृतो गौत-
मेनेति पूर्वपक्षाशय इति

भगवानाह—'गोयमा ! इत्यादि 'गोयमा ! हे गौतम । 'तओ समुग्घाया पन्नत्ता'
सूक्ष्मपृथिवीकायिकानामाधाश्रयः समुद्घाताः प्रज्ञप्ताः—कथिताः, 'तं जहा' तद्यथा—'वेयणा
समुग्घाए कसायसमुग्घाए मारणंतियसमुग्घाए' वेदनासमुद्घातः कपायसमुद्घातो मार-
णान्तिकसमुद्घातश्चेत्येते त्रय एव समुद्घाता भवन्तीति नवमं समुद्घातद्वारम् ।

हे । प्रज्ञापना में ऐसा ही कहा है—“वेयणासमुग्घाए णं भंते । कइसमइए पन्नत्ते ?
गोयमा । असंखेज्जसमइए अंतो मुहुत्ते एवं जाव आहारसमुग्घाए केवलिसमुग्घाए णं भंते
कइ समइए पन्नत्ते ? गोयमा अट्टसमइए पन्नत्ते” इस प्रकार अनेक प्रकारवाले समुद्घात के
संभव होने पर सूक्ष्मपृथिवीकायिक जीवों के कितने समुद्घात होते हैं ? ऐसे आशय को लेकर
ही गौतम ने यह प्रश्न किया है । ऐसा पूर्व पक्ष का आशय है ।

इस प्रश्न के उत्तर में प्रभु ने ऐसा कहा है कि 'गोयमा' हे गौतम । "तओ समुग्घाया
पन्नत्ता" सूक्ष्मपृथिवीकायिक जीवों के आदि के तीन समुद्घात होते हैं 'तं जहा' जो इस
प्रकार से है—'वेयणासमुग्घाए, कसायसमुग्घाए मारणंतियसमुग्घाए' वेदना समुद्घात
कपायसमुद्घात, मारणान्तिकसमुद्घात । समुद्घातद्वार समाप्त ।

आइ समयने छ आ विषयने अनुलक्षीने प्रज्ञापना नयमा आ प्रभाए छुं छ—
'वेयणासमुग्घाए णं भंते । कइ समइए पन्नत्ते ? गोयमा ! असंखेज्जसमइए अंतो मुहुत्ते
एवं जाव आहारसमुग्घाए । केवलिसमुग्घाए णं भंते । कइ समइए पन्नत्ते ? गोयमा ! अट्ट-
समइए पन्नत्ते”

आ प्रश्ने छ प्रज्ञापना के समुद्घातने छ, तेमाथी सूक्ष्मपृथिवीकायिक जीवों में हेतु
समुद्घातो होय छ, ते कल्पना मारे गौतम स्वर्गीय पुरुष प्रभुने हुनर आपना
महावीर प्रभु छुं छुं छुं— गोयमा ! तओ समुग्घाया पन्नत्ता—तं जहा' छे गौतम ! असंख
पृथिवीकायिक जीवों में प्रभु हेतु कल्पना मारे ने छ समुद्घात छुं छुं छुं—'वेयणासमु-
ग्घाए, कसायसमुग्घाए मारणंतियसमुग्घाए' (१) वेदना समुद्घात, (२) कपायसमुद्घात
अंतर्मुहूर्त्त (३) मारणान्तिकसमुद्घात समुद्घातद्वार समाप्त ।

(૧૦) ગતં નવમં સમુદ્ઘાતદ્વારમ્ । અથ દશમં સંજ્ઞિદ્વારમાહ— ‘તેણં ઇત્યાદિ ‘તે ણં મંતે ! જીવા કિં સન્ની અસન્ની’ તે સૂક્ષ્મપૃથ્વીકાયિકાઃ જીવાઃ સ્વલ્ભદન્ત । કિં સંજ્ઞિ-નોડસંજ્ઞિનો વા, તત્ર સંજ્ઞાનં સંજ્ઞા અતીતાનાગતવર્તમાનભાવસ્ય પર્યાલોચનં સા વિઘટે યેષાં તે સંજ્ઞિનઃ વિશિષ્ટસ્મરણાદિરૂપમનોવિજ્ઞાનવન્ત ઇત્યર્થઃ । યથોક્તમનોવિજ્ઞાનવિકલા અસંજ્ઞિન ઇતિ પ્રશ્નઃ, મગવાનાહ—‘ગોયમા’ ઇત્યાદિ, ગોયમા ! હે ગૌતમ ! ‘નો સન્ની અસન્ની’ નો સંજ્ઞિન ઇમે જીવાઃ કિન્તુ અસંજ્ઞિનઃ વિલક્ષણમનોલ્લઘ્વેરભાવાત્—હેતુવાદોપ-દેશેનાપિ ન સંજ્ઞિનઃ અભિસન્ધારણપૂર્વિકાયાઃ કરણશક્તેરભાવાત્ । નો સંજ્ઞિનઃ एतावन्मात्र कथनेनैव असंज्ञित्वसिद्धौ असंज्ञिन इति—કથનં પ્રતિષેધપ્રધાનો વિધિરિતિ જ્ઞાપયિતુમ્, પ્રતિ પાઘસ્ય સૂક્ષ્મપૃથ્વીકાયિકસ્ય સ્વભાવત એવ સાવઘત્વાદિતિ દશમં સંજ્ઞિદ્વારમ્,

(૧૦) સંજ્ઞિદ્વાર—‘તે ણં મંતે ! જીવા કિં સન્ની અસન્ની’ હે મદન્ત ! સૂક્ષ્મપૃથ્વી-કાયિક જીવ કયા સંજ્ઞી હોતે હૈ યા અસંજ્ઞી હોતે હૈ ? અતીત અનાગત ઓર વર્તમાન ભાવ કી જો પર્યાલોચના હૈ ઉસકા નામ સંજ્ઞા હૈ, યહ સંજ્ઞા જિનકો હોતી હૈ વે સંજ્ઞી હૈ । વિશિષ્ટ સ્મરણાદિરૂપ જો મનોવિજ્ઞાન હૈ ઉસ મનોવિજ્ઞાનવાલે જો જીવ હૈ વે સંજ્ઞી હૈ । ઓર જો ઇસ મનોવિજ્ઞાન સે વિકલ હૈ વે અસંજ્ઞી હૈ । ઇસકે ઉત્તર મેં પ્રમુ કહતે હૈ—‘ગોયમા નો સન્ની અસન્ની’ હે ગૌતમ । યે સંજ્ઞી નહીં હોતે હૈ કિન્તુ અસંજ્ઞી હોતે હૈ । ક્યોંકિ ઇનમેં વિલક્ષણ મનોલ્લઘ્વિ કા અભાવ રહતા હૈ । હેતુવાદ કે ઉપદેશ સે મી સંજ્ઞાવાલે નહીં હોતે હૈ ક્યોંકિ અભિ-સન્ધારણ પૂર્વક કારણ શક્તિ કા ઇનમેં અભાવ રહતા હૈ । શંકા—‘નો સંજ્ઞિનઃ’ ઇતમે માત્ર કહને સે હી ઇનમેં અસંજ્ઞિત્વ કી સિદ્ધિ હો જાતી હૈ ફિર અસંજ્ઞિનઃ એસા કથન ક્યોં કિયા ?

(૧૦) સંજ્ઞાદ્વાર—“તેણં મંતે ! જીવા કિં સન્ની અસન્ની ?”

હે ભગવન્ ! સૂક્ષ્મપૃથ્વીકાયિક જીવો સંજ્ઞી હોય છે, કે અસંજ્ઞી હોય છે ?

અતીત, અનાગત અને વર્તમાન ભાવની જે પર્યાલોચના છે, તેનું નામ સંજ્ઞા છે. આ સંજ્ઞાનો જેમનામાં અભાવ હોય છે તેમને સંજ્ઞી કહે છે.

વિશિષ્ટ સ્મરણાદિરૂપ મનોવિજ્ઞાનવાળા જે જીવો છે, તેમને સંજ્ઞી કહે છે, અને આ મનોવિજ્ઞાનથી રહિત જે જીવો છે, તેમને અસંજ્ઞી કહે છે.

ગૌતમસ્વામીના પ્રશ્નનો ઉત્તર આપતા મહાવીર પ્રભુ કહે છે કે—“ગોયમા ! નો સન્ની અસન્ની” હે ગૌતમ ! સૂક્ષ્મ પૃથ્વીકાયિક જીવો સંજ્ઞી હોતા નથી, પણ તેઓ અસંજ્ઞી જ હોય છે, કારણ કે તેમનામાં વિશિષ્ટ મનોલ્લઘ્વિનો અભાવ હોય છે હેતુવાદના ઉપદેશ અનુસાર પણ તેમને સંજ્ઞાવાળા કહી શકાતા નથી, કારણ કે અભિસંધારણ પૂર્વક કારણ-શક્તિનો તેમનામાં અભાવ હોય છે.

શંકા—“નો સંજ્ઞિનઃ” “સંજ્ઞી હોતા નથી” આટલું જ કહેવાથી તેમનામાં અસંજ્ઞિત્વ સિદ્ધ થઈ શકે છે, છતાં પણ “અસંજ્ઞિનઃ” “અસંજ્ઞી હોય છે”, આ પ્રકારનું કથન શા પ્રદે કથ્યું છે ?

(११) गत दशम सजिद्वारम् । अथैकादशं वेदद्वारमाह—‘ते णं भंते’ इत्यादि, ‘ते णं भंते ! जीवा किं इत्थिवेयगा पुरिसवेयगा नपुंसगवेयगा’ ते सूक्ष्मपृथिवीकायिकाः खलु भदन्त । जीवाः किं स्त्रीवेदकाः पुरुषवेदकाः नपुंसकवेदका वा, स्त्रिया वेदो येषांते स्त्रीवेदकाः एवं पुरुषवेदकाः नपुंसकवेदका अपि, तत्र स्त्रियाः पुरुषे अभिलापः स्त्री वेदकः, पुरुषस्य स्त्रियामभिलापः पुरुषवेदकः, उभयोरपि अभिलापो नपुंसकवेदकः, इति प्रश्नः, भगवानाह—‘गोयमा’ इत्यादि, ‘गोयमा’ हे गौतम । नो इत्थिवेयगा नो पुरिसवेयगा नपुंसगवेयगा’ नो स्त्रीवेदका नो पुरुषवेदकाः किन्तु नपुंसकवेदकाः समृच्छिमजीवत्वात्, नारकसमृच्छिमा नपुंसकवेदका इति भगवद्वचनम् इति एकादशं वेदद्वारम् ॥११॥

उत्तर—ऐसा जो कथन किया है वह विधिप्रतिषेध प्रधान वाली बात होती है इस बात को समझाने के लिये किया है । यहाँ प्रतिपाद्य जो सूक्ष्मपृथिवीकायिकजीव है वह स्वभावतः ही सावपयोग वाला होता है । अतः—वह असजी ही होता है, सजिद्वार समाप्त ।

(११) वेदद्वार—‘ते णं भंते जीवा किं इत्थिवेयगा पुरिसवेयगा नपुंसगवेयगा’ हे भदन्त । ये—सूक्ष्मपृथिवीकायिक जीव—वया स्त्रीवेदवाले होते हैं या पुरुष वेदवाले होते हैं ! या नपुंसक वेदवाले होते हैं ? जिस वेद के उदय से पुरुष के साथ रमण करने की इच्छा होती है वह स्त्री वेद है और जिस वेद के उदय से स्त्री के साथ रमण करने की इच्छा होती है वह पुरुष वेद है और जिस वेद के उदय में स्त्री और पुरुष दोनों के साथ रमण करने की इच्छा होती है वह नपुंसक वेद है इस प्रश्न के उत्तर में प्रभु कहते हैं ‘नो इत्थिवेयगा नो पुरिसवेयगा नपुंसकवेयगा’ हे गौतम ये सूक्ष्मपृथिवीकायिक जीव न स्त्री वेदवाले होते हैं, न पुरुष वेदवाले

उत्तर—एषु जे उद्यम इन्वाभावात्पुं छे ते विधि प्रतिषेध प्रधान वाली बात होय छे, ते बातने समझववा भाटे इन्वाभावात्पुं छे आदी जे उद्येनुं प्रतिपादन इन्वाभावात्पुं छे, ते सूक्ष्मपृथिवीकायिक उद्ये स्वभावतः सावपयोगवाला होय छे, तेथी तेन्ना अप्रसंखी न होय छे, सजिद्वार समाप्त [१०]

(११) वेदद्वार—‘ते णं भंते ! जीवा किं इत्थिवेयगा पुरिसवेयगा, नपुंसगवेयगा !’ हे भदन्त ! सूक्ष्मपृथिवीकायिक उद्ये स्त्रीवेदवाला होय छे, हे पुरुषवेदवाला होय छे, हे नपुंसक वेदवाला होय छे ? जे वेदना उद्येथी पुंस्त्री मध्ये समल (संज्ञाः) इगानी उद्येथी होय छे, ते वेदपु नाम स्त्रीवेद छे जे वेदना उद्येथी स्त्रीनी मध्ये समल उद्येथी उद्येथी होय छे ते वेदपु नाम पुरुषवेद छे जे वेदना उद्येथी स्त्री मध्ये पुंस्त्री मध्ये समल उद्येथी उद्येथी होय छे, ते वेदपु नाम नपुंसक वेद छे जे वेदना उद्येथी मध्ये समल उद्येथी होय छे । प्रभु उद्येथे—‘नो इत्थिवेयगा नो पुरिसवेयगा नपुंसगवेयगा’ हे गौतम ! ते सूक्ष्मपृथिवीकायिक उद्ये, जेनां एतन् एतन् उद्येथी, पुंस्त्री वेदवाला वा, स्त्री, नपुंसक

(१२) गतमेकादशं वेदद्वारम् । अथ द्वादशं पर्याप्तिद्वारमाह—‘तेसि णं’ इत्यादि, ‘तेसि णं भंते ! जीवाणं कइ पज्जत्तीओ पन्नत्ताओ’ तेषां सूक्ष्मपृथिवीकायिकानां खलु भदन्त । जीवानां कति पर्याप्तयः प्रज्ञप्ताः—कथिता इति प्रश्नः, भगवानाह—‘गोयमा’ इत्यादि, ‘गोयमा’ हे गौतम । ‘चत्तारि पज्जत्तीओ पन्नत्ताओ’ चतस्रः, पर्याप्तयः प्रज्ञप्ताः—कथिता इति, ‘तं जहा’ तद्यथा—‘आहारपज्जत्ती’ आहारपर्याप्तिः, ‘सरीरपज्जत्ती’ शरीरपर्याप्तिः ‘इंदियपज्जत्ती’ इन्द्रियपर्याप्तिः ‘आणापाणुपज्जत्ती’ आनपानपर्याप्तिः ता एताश्चतस्रः पर्याप्तयो भवन्ति ।

अथ पर्याप्तिद्वारान्तर्गतां पर्याप्तिविरोधिनी मपर्याप्तिं दर्शयितुं प्रश्नयन्नाह—‘तेसि णं भंते ! जीवाणं कइ अपज्जत्तीओ पन्नत्ताओ’ तेषां सूक्ष्मपृथिवीकायिकानां खलु भदन्त ।

होते है, किन्तु नपुंसक वेदवाले होते हैं । क्योंकि ये सम्मूर्च्छिम जीव है । नारकजीव और सम्मूर्च्छिम जन्मवाले—जीव नियम से नपुंसक वेद वाले ही होते है ऐसा भगवान् का आदेश है ।
११ वां वेदद्वार समाप्त ।

(१२) पर्याप्तिद्वार—“तेसि णं भंते ! जीवाणं कइ पज्जत्तीओ पन्नत्ताओ” हे भदन्त इत्त सूक्ष्मपृथ्वीकायिकजीवों के कितनी पर्याप्तियां होती है ? उत्तर में प्रभु कहते है—‘गोयमा ! गौतम ! ‘चत्तारि पज्जत्तीओ पन्नत्ताओ” इनके चार पर्याप्तियां होती है । ‘तं जहा” जो इस प्रकार से हैं—“आहारपज्जत्ती” आहारपर्याप्ति ‘सरीरपज्जत्ती’ शरीर पर्याप्ति “इंदियपज्जत्ती” इन्द्रियपर्याप्ति “आणपाणुपज्जत्ती” आनपान—स्वासोच्छ्वासपर्याप्ति । “तेसि णं भंते ! जीवाणं कइ अपज्जत्तीओ पन्नत्ताओ” हे भदन्त ! पर्याप्तिद्वार के अन्तर्गत जो पर्याप्ति विरोधिनी अपर्याप्तियां हैं वे यहां कितनी होती है ? उत्तर में

परन्तु नपुंसकवेदवाणा न डोय छे, कारणु के तेओ सम्मूर्च्छिम जिवे छे नारक जिवे अने सम्मूर्च्छिम जन्मवाणा जिवे नियमथी न नपुंसकवेदवाणा डोय छे, ओवे लगवान्ने आदेश छे.
११ मुं वेदद्वार समाप्त

(१२) पर्याप्तिद्वार—“तेसि णं भंते ! जीवाणं कइ पज्जत्तीओ पन्नत्ताओ ? ” हे लगवान् आ सूक्ष्म पृथ्वीकायिक जिवेमां केटली पर्याप्तियो डोय छे ? उत्तर—“गोयमा ! चत्तारि पज्जत्तीओ पन्नत्ताओ” हे गौतम ! तेमनामां चार पर्याप्तियो डोय छे, “तंजहा”, न नीये प्रभाषे छे—“आहारपज्जत्ती” (१) आहार पर्याप्ति, “सरीरपज्जत्ती” (२) शरीर पर्याप्ति “इंदियपज्जत्ती” (३) इन्द्रिय पर्याप्ति अने “आणपाणु पज्जत्ती” (४) आनप्राणु (स्वासोच्छ्वास) पर्याप्ति

प्रश्न—“तेसि णं भंते ! जीवाणं कइ अपज्जत्तीओ पन्नत्ताओ ! हे लगवान् ! पर्याप्तिद्वारमां जेमने आदेश थाय छे ओवी पर्याप्ति विरोधिनी अपर्याप्तियो, ते सूक्ष्मपृथ्वीकायिकमां केटली डोय छे ?

जीवानां कति अपर्याप्तयः प्रजप्ता. कथिता इति प्रश्नः, भगवानाह—'गोयमा' इत्यादि, गोयमा ! हे गौतम । 'चत्वारि अपज्जत्तीओ पन्नत्ताओ' चतस्रोऽपर्याप्तयः प्रजप्ता—कथिता 'तं जहा' तद्यथा—'आहारअपज्जत्ती जाव आणापाणु अपज्जत्ती' आहारापर्याप्ति र्यावत् आनपानापर्याप्तिः, यावत्पदेन शरीरापर्याप्तीन्द्रियापर्याप्त्योर्ग्रहणम्, तथाचैताश्चतस्रोऽपर्याप्त्यो, भवन्ति, इति द्वादशं पर्याप्तिद्वारम् ॥ १२ ॥ सू० ९ ॥

मूलम्—तेणं भंते ! जीवा किं सम्मद्दिट्ठी मिच्छा दिट्ठी सम्मा मिच्छादिट्ठी ? गोयमा ! नो सम्मद्दिट्ठी मिच्छादिट्ठी नो सम्मा मिच्छा दिट्ठी । ते णं भन्ते ? जीवा किं चवखुदंसणी अचवखुदंसणी ओहिदंसणी केवलदंसणी ? गोयमा ! नो चवखुदंसणी अचवखुदंसणी नो ओही दंसणी नो केवलदंसणी । ते णं भंते ! जीवा किं नाणी अन्नाणी ? गोयमा ! नो नाणी अन्नाणी नियमा ढु अन्नाणी तं जहा—मड अन्नाणी सुय अन्नाणी य । ते णं भंते ! जीवा किं मणयोगी वयजोगी काययोगी ? गोयमा ! नो मणजोगी नो वयजोगी कायजोगी । ते णं भंते ! जीवा किं सागागवउत्ता अणागागवउत्ता ? गोयमा ! सागागवउत्ता वि अणागागवउत्ता वि । ते णं भंते ! जीवा किं आहारमाहरेति ? गोयमा ! दब्बओ अणंतपण्माडं खेत्तओ अमंखेज्जण्णो गादाडं कालओ अनायरसमयट्ठिड्याडं भावओ वण्णमंताडं गंधमंताडं

पुत्रु पश्ये हि ते 'गोयमा' हे गौतम । "चत्वारि अपज्जत्तीओ पन्नत्ताओ" इत्यत्र चार अपर्याप्तयः प्रजप्ता इति प्रश्नः । "तं जहा" नो इत्यत्र प्रश्नः नो हे—'आहारअपज्जत्ती जाव आणापाणुअपज्जत्ती' आहारापर्याप्ति र्यावत् आनपानापर्याप्तिः, यावत्पदेन शरीरापर्याप्तीन्द्रियापर्याप्त्योर्ग्रहणम्, तथाचैताश्चतस्रोऽपर्याप्त्यो, भवन्ति, इति द्वादशं पर्याप्तिद्वारम् ॥ १२ ॥ सू० ९ ॥

टीका—'गोयमा' हे गौतम 'चत्वारि अपज्जत्तीओ पन्नत्ताओ' इत्यत्र चार अपर्याप्तयः प्रजप्ता इति प्रश्नः । "तं जहा" नो इत्यत्र प्रश्नः नो हे—'आहारअपज्जत्ती जाव आणापाणुअपज्जत्ती' आहारापर्याप्ति र्यावत् आनपानापर्याप्तिः, यावत्पदेन शरीरापर्याप्तीन्द्रियापर्याप्त्योर्ग्रहणम्, तथाचैताश्चतस्रोऽपर्याप्त्यो, भवन्ति, इति द्वादशं पर्याप्तिद्वारम् ॥ १२ ॥ सू० ९ ॥

रसमंताइं फासमंताइं । जाइं भावओ वण्णमंताइं आहोरेति ताइं किं एग वण्णाइं आहोरेति, दुवण्णाइं आहोरेति तीवण्णाइं आहोरेति चउ वण्णाइं आहोरेति पंच वण्णाइं आहोरेति ? गोयमा ! ठाणमग्गणं पडुच्च एग वण्णाइं पि दु वण्णाइं पि तिवण्णाइं पि चउवण्णाइं पि पंच वण्णाइं पि आहोरेति, विहाणमग्गणं पडुच्च कालाइं पि आहोरेति जाव सुक्किलाइं पि आहोरेति । जाइं वण्णओ कालाइं आहोरेति ताइं किं एगगुण-कालाइं आहोरेति जाव अणंतगुणकालाइं आहोरेति ? गोयमा ! एग-गुणकालाइं पि आहोरेति जाव अणंतगुणकालाइं पि आहोरेति, एवं जाव सुक्किल्लिइं । जाइं भावओ गंधमंताइं आहोरेति ताइं किं एगगंधाइं आहोरेति दुगंधाइं आहोरेति ? गोयमा ! ठाणमग्गं पडुच्च एगगंधाइं पि आहोरेति दुगंधाइं पि आहोरेति विहाणमग्गणं पडुच्च सुब्भिगंधाइं पि आहोरेति दुब्भिगंधाइं पि आहोरेति । जाइं गंधओ सुब्भिगंधाइं आहोरेति ताइं किं एगगुणसुब्भिगंधाइं जाव अणंतगुणसुब्भिगंधाइं आहोरेति ? गोयमा ! एगगुणसुब्भिगंधाइं पि आहोरेति जाव अणंतगुणसुब्भिगंधाइंपि आहोरेति । एवं दुब्भिगंधाइंपि । रसा जहा वण्णा ॥ जाइं भावओ फासमंताइं आहोरेति ताइं किं एगफासाइं आहोरेति, जाव अट्टफासाइं आहोरेति ? गोयमा ! ठाणमग्गणं पडुच्च णा एगफासाइं आहोरेति नो टुफासाइं आहोरेति नो तिफासाइं आहोरेति चउ फासाइं आहोरेति पंच फासाइं पि जाव अट्ट फासाइं पि आहोरेति, विहाण म-ग्गणं पडुच्च कक्खडाइं पि आहोरेति जाव लुक्खाइं पि आहोरेति । जाइं फासओ कक्खडाइं आहोरेति ताइं किं एगगुणकक्खडाइं आहोरेति जाव अणंतगुणकक्खडाइं आहोरेति ? गोयमा ! एगगुणकक्खडाइं पि आहोरेति जाव अणंतगुणकक्खाडाइं पि आहोरेति, एवं जाव लुक्खा

गेयन्वा ॥ ताइं भंते ! किं पुट्टाइं आहोरेति अपुट्टाइं आहोरेति ? गोयमा
 पुट्टाइं आहोरेति नो अपुट्टाइं आहोरेति । ताइं भंते ? किं ओगादाइं
 आहोरेति अणोगादाइं आहोरेति ? गोयमा ! ओगादाइं आहोरेति ।
 णो अणोगादाइं आहोरेति ? ताइं भंते ! किं अणंतरोगादाइं आहोरेति
 परंपरोगादाइं अहोरेति ? गोयमा ! अणंतरो गादाइं आहोरेति नो परं
 परोगादाइं आहोरेति । ताइं भंते किं अणूइं आहोरेति वायराइं आहोरेति !
 गोयमा ! अणूइं पि अहोरेति वायराइं पि अहोरेति । ताइं भंते ! किं
 उट्टु आहोरेति अहे आहोरेति तिरियं अहोरेति ? गोयमा ! उट्टु पि
 आहोरेति अहे वि आहोरेति तिरियं पि अहोरेति । ताइं भंते किं आइं
 अहोरेति ! मज्झे अहोरेति पज्जवसाणे अहोरेति ? गोयमा आइं
 पि आहोरेति मज्झे वि आहोरेति पज्जवसाणे वि आहोरेति । ताइं
 भंते ! किं सविसए आहोरेति अविसए अहोरेति ? गाँयमा ! सवि
 सए आहोरेति नो अविसए आहोरेति । ताइं भंते ! किं आणु पुन्वि
 आहोरेति अणाणुपुन्वि आहोरेति ? गोयमा ! आणुपुन्वि आहोरेति नो
 अणाणुपुन्वि आहोरेति । ताइं भंते ! किं तिदिमि आहोरेति चउ दिमि आ-
 होरेति पंच दिमि आहोरेति छट्ठिमि आहोरेति ? गोयमा ! निव्वघा-
 णं छट्ठिमि वाचायं पडुच्च मिय तिदिमि मिय चउट्ठिमि मिय पंचदिमि ।
 उम्मणं काणं पडुच्च वण्णओ कालाइं नीलाइं जाव सुखिलाइं. गंधओ
 सुच्चिभगंधाइं दुच्चिभगंधाइं. र्मओ तिच्च जाव महुगं. फानओ कस्सवड
 मउय जाव निरु लुक्खाइं तामे पोरणे वण्णगुणे गंधगुणे र्मगुणे फा-
 सगुणे वि परिणामित्ता परिपालइत्ता पडिमिइत्ता परिचिच्छंत्ता अप्पे
 अपुत्वं वण्णगुणे गंधगुणे र्मगुणे फान्गुणे उपात्ता आयन्तीन्नात्ता
 पोम्मल्लं सत्त्वप्पणयाए आहाग्माहोरेति ॥ सू० ६० ॥

रसमंताइं फासमंताइं । जाइं भावओ वण्णमंताइं आहोरेति ताइं किं एग
वण्णाइं आहोरेति, दुवण्णाइं आहोरेति तीवण्णाइं आहोरेति चउ वण्णाइं
आहोरेति पंच वण्णाइं आहोरेति ? गोयमा ! ठणमग्गणं पडुच्च एग
वण्णाइं पि दु वण्णाइं पि तिवण्णाइं पि चउवण्णाइं पि पंच वण्णाइं पि
आहोरेति, विहाणमग्गणं पडुच्च कालाइं पि आहोरेति जाव सुक्किलाइं
पि आहोरेति । जाइं वण्णओ कालाइं आहोरेति ताइं किं एगगुण-
कालाइं आहोरेति जाव अणंतगुणकालाइं आहोरेति ? गोयमा ! एग-
गुणकालाइं पि आहोरेति जाव अणंतगुणकालाइं पि आहोरेति, एवं
जाव सुक्किल्लिइं । जाइं भावओ गंधमंताइं आहोरेति ताइं किं एगगंधाइं
आहोरेति दुगंधाइं आहोरेति ? गोयमा ! ठणमग्गं पडुच्च एगगंधाइं
पि आहोरेति दुगंधाइं पि आहोरेति विहाणमग्गणं पडुच्च सुब्भिगं-
धाइं पि आहोरेति दुब्भिगंधाइं पि आहोरेति । जाइं गंधओ सुब्भिगं-
धाइं आहोरेति ताइं किं एगगुणसुब्भिगंधाइं जाव अणंतगुणसुब्भिगंधाइं
आहोरेति ? गोयमा ! एगगुणसुब्भिगंधाइं पि आहोरेति जाव अणं-
तगुणसुब्भिगंधाइंपि आहोरेति । एवं दुब्भिगंधाइंपि । रसा जहा वण्णा ॥
जाइं भावओ फासमंताइं आहोरेति ताइं किं एगफासाइं आहोरेति,
जाव अट्टफासाइं आहोरेति ? गोयमा ! ठणमग्गणं पडुच्च णा एगफासाइं
आहोरेति नो दुफासाइं आहोरेति नो तिफासाइं आहोरेति चउ फासाइं
आहोरेति पंच फासाइं पि जाव अट्ट फासाइं पि आहोरेति, विहाण म-
ग्गणं पडुच्च कक्खडाइं पि आहोरेति जाव लुक्खाइं पि आहोरेति ।
जाइं फासओ कक्खडाइं आहोरेति ताइं किं एगगुणकक्खडाइं आहोरेति
जाव अणंतगुणकक्खडाइं आहोरेति ? गोयमा ! एगगुणकक्खडाइं पि
आहोरेति जाव अणंतगुणकक्खाडाइं पि आहोरेति, एवं जाव लुक्खा

णेयव्वा ॥ ताइं भंते ! किं पुट्टाइं आहोरेति अपुट्टाइं आहोरेति ? गोयमा
 पुट्टाइं आहोरेति नो अपुट्टाइं आहोरेति । ताइं भंते ? किं ओगाढाइं
 आहोरेति अणोगाढाइं आहोरेति ? गोयमा ! ओगाढाइं आहोरेति ।
 णो अणोगाढाइं आहोरेति ? ताइं भंते ! किं अणंतरोगाढाइं आहोरेति
 परंपरोगाढाइं अहोरेति ? गोयमा ! अणंतरो गाढाइं आहोरेति नो परं
 परोगाढाइं आहोरेति । ताइं भंते किं अणूइं आहोरेति वायराइं आहोरेति !
 गोयमा ! अणूइं पि अहोरेति वायराइं पि अहोरेति । ताइं भंते ! किं
 उट्ठ आहोरेति अहे आहोरेति तिरियं अहोरेति ? गोयमा ! उट्ठ पि
 आहोरेति अहे वि आहोरेति तिरियं पि अहोरेति । ताइं भंते किं आइं
 अहोरेति ! मज्झे अहोरेति पज्जवसाणे अहोरेति ? गोयमा आइं
 पि आहोरेति मज्झे वि आहोरेति पज्जवसाणे वि आहोरेति । ताइं
 भंते ! किं सविसए आहोरेति अविसए अहोरेति ? गाँयमा ! सवि
 सए आहोरेति नो अविसए आहोरेति । ताइं भंते ! किं आणु पुव्वि
 आहोरेति अणाणुपुव्वि आहोरेति ? गोयमा ! आणुपुव्वि आहोरेति नो
 अणाणुपुव्वि आहोरेति । ताइं भंते ! किं तिदिसि आहोरेति चउ दिसि आ-
 होरेति पंच दिसि आहोरेति छद्दिसि आहोरेति ? गोयमा ! निव्वघा-
 णं छद्दिसिं वाघायं पडुच्च सिय तिदिसिं सिय चउद्दिसिं सिय पंचदिसिं ।
 उस्सणं कारणं पडुच्च वण्णओ कालाइं नीलाइं जाव सुक्किलाइं, गंधओ
 सुब्भिगंधाइं दुब्भिगंधाइं, रसओ तित्त जाव महुराइं, फासओ कक्खड
 मउय जाव निद्ध लुक्खाइं तेसिं पोरणे वण्णगुणे गंधगुणे रसगुणे फा-
 सगुणे वि परिणामित्ता परिपालइत्ता पडिसाडइत्ता परिविद्धंसइत्ता अण्णे
 अपुव्वे वण्णगुणे गंधगुणे रसगुणे फासगुणे उप्पाइत्ता आयसरीरओगाढे
 पोग्गले सब्बप्पणयाए आहारमाहोरेति ॥ सू० १० ॥

छाया—ते खलु भदन्त ! जीवाः किं सम्यग्दृष्टयो मिथ्यादृष्टयः सम्यग्मिथ्यादृष्टयः गौतम ! नो सम्यग्दृष्टयो मिथ्यादृष्टयः नो सम्यग्मिथ्यादृष्टयः । ते खलु भदन्त ! जीवा किं चक्षुर्दर्शनिनोऽचक्षुर्दर्शनिनोऽवधिदर्शनिनः केवलदर्शनिनः ? गौतम ! नो चक्षुर्दर्शनिनः अचक्षुर्दर्शनिनः नो अवधिदर्शनिनः नो केवलदर्शनिनः । ते खलु भदन्त ! जीवाः किं ज्ञानिनोऽज्ञानिनः ? गौतम ! नो ज्ञानिनः अज्ञानिनः, नियमाद्द्वयज्ञानिनः तद्यथा — मत्यज्ञानिनः श्रुताज्ञानिनश्च । ते खलु भदन्त ! जीवाः किं मनोयोगिनो वचोयोगिनः काययोगिनः ? गौतम ! नो मनोयोगिनो, नो वचोयोगिनः, काययोगिनः । ते खलु भदन्त जीवाः किं साकारोपयुक्ताः, अनाकारोपयुक्ताः ? गौतम ! साकारोपयुक्ता अपि अनाकारोपयुक्ता अपि । ते खलु भदन्त ! जीवाः किमाहारमाहरन्ति ? गौतम ! द्रव्यतोऽनन्तप्रदेशिकानि क्षेत्रतोऽसंख्येयप्रदेशावगाढानि कालतोऽन्यतरसमयस्थितिकानि भावतो वर्णवन्ति गन्धवन्ति रसवन्ति स्पर्शवन्ति । यदा भावतो वर्णवन्ति आहरन्ति तदा किम् एकवर्णानि आहरन्ति द्विवर्णानि आहरन्ति त्रिवर्णानि आहरन्ति चतुर्वर्णानि आहरन्ति पञ्चवर्णानि आहरन्ति ? गौतम ! स्थानमार्गणं प्रतीत्य एकवर्णान्यपि द्विवर्णान्यपि त्रिवर्णान्यपि चतुर्वर्णान्यपि पञ्चवर्णान्यपि आहरन्ति । विधानमार्गणं प्रतीत्य कालान्यपि आहरन्ति यावत् शुक्लान्यपि आहरन्ति । यदि वर्णतः कालानि आहरन्ति तदा किम् एकगुणकालानि आहरन्ति यावदनन्तगुणकालानि आहरन्ति ? गौतम ! एकगुणकालान्यपि आहरन्ति यादनन्तगुणकालान्यपि आहरन्ति एवं यावत् शुक्लान्यपि । यदि भावतो गन्धवन्ति आहरन्ति तदा किमेकगन्धानि आहरन्ति द्विगन्धानि आहरन्ति ? गौतम ! स्थानमार्गणं प्रतीत्य एकगन्धान्यपि आहरन्ति द्विगन्धान्यपि आहरन्ति, विधानमार्गणं प्रतीत्य सुरभिगन्धान्यपि आहरन्ति दुरभिगन्धान्यपि आहरन्ति । यदि गन्धतः सुरभिगन्धानि आहरन्ति तदा किम् एकगुणसुरभिगन्धानि आहरन्ति यावदनन्तगुणसुरभिगन्धानि आहरन्ति ? गौतम ! एकगुणसुरभिगन्धानि आहरन्ति यावदनन्तगुणसुरभिगन्धानि आहरन्ति । एव दुरभिगन्धान्यपि । रसा यथा वर्णाः यदा भावतः स्पर्शवन्ति आहरन्ति तदा किम् एक-स्पर्शानि आहरन्ति यावदष्टस्पर्शानि आहरन्ति ? गौतम ! स्थानमार्गणं प्रतीत्य नो एकस्पर्शानि आहरन्ति, नो द्विस्पर्शानि आहरन्ति नो त्रिस्पर्शानि आहरन्ति चतुःस्पर्शानि आहरन्ति पञ्चस्पर्शानि आहरन्ति । विधानमार्गणं प्रतीत्य कर्कशान्यपि आहरन्ति यावद्रूक्षान्यपि आहरन्ति । यदा स्पर्शतः कर्कशानि आहरन्ति तदा किमेकगुणकर्कशानि आहरन्ति यावदनन्तगुणकर्कशानि आहरन्ति एव यावद्रूक्षाणि नेतव्यानि । तानि भदन्त ! किं स्पृष्टानि आहरन्ति अस्पृष्टानि आहरन्ति ? गौतम ! स्पृष्टानि आहरन्ति नो अस्पृष्टानि आहरन्ति ? तानि भदन्त ! किम् अवगाढानि आहरन्ति अनवगाढानि आहरन्ति ? गौतम ! अवगाढानि आहरन्ति नो अनवगाढानि आहरन्ति । तानि भदन्त ! किम् अनन्तरावगाढानि आहरन्ति परम्परावगाढानि आहरन्ति गौतम ! अनन्तरावगाढानि आहरन्ति नो परम्परावगाढानि आहरन्ति तानि भदन्त ! किम् अणूनि आहरन्ति बादराणि आहरन्ति ? गौतम ! अणून्यपि आहरन्ति वाद्यण्यपि आहरन्ति तानि भदन्त ! किम् ऊर्ध्वमाहरन्ति, अध आहरन्ति, तिर्यगाहरन्ति ? गौतम ! ऊर्ध्वमपि आहरन्ति अधोऽपि आहरन्ति तिर्यगपि आहरन्ति । तानि भदन्त ! किमादौ आहरन्ति मध्ये आहरन्ति पर्यवसाने आहरन्ति ?

गौतम ! आदावपि आहरन्ति, मध्येऽपि आहरन्ति पर्यवसानेऽपि आहरन्ति । तानि भदन्त ! किं सविषयाणि आहरन्ति अविषयाणि आहरन्ति ? गौतम ! सविषयाणि आहरन्ति नो अविषयाणि आहरन्ति । तानि भदन्त ! किमानुपूर्व्या आहरन्ति अनानुपूर्व्या आहरन्ति ? गौतम आनुपूर्व्या आहरन्ति नो अनानुपूर्व्या आहरन्ति । तानि भदन्त ! किं त्रिदिशि आहरन्ति चतुर्दिशि आहरन्ति पञ्चदिशि आहरन्ति षड्दिशि आहरन्ति ? गौतम ! निर्व्याघातेन षड्दिशि आहरन्ति, व्याघातं प्रतीत्य स्यात् त्रिदिशि स्यात् चतुर्दिशि स्यात् पञ्चदिशि । उत्सर्ण कारणं प्रतीत्य वर्णतः कालानि नीलानि यावत् शुक्लानि, गन्धतः सुरभिगन्धीनि, दुरभिगन्धीनि, रसतः तित्त यावत् मधुराणि, स्पर्शतः कर्कशमृदुक्स्निग्ध रूक्षाणि । तेषां पुराणान् वर्णगुणान् गन्धगुणान् रसगुणान् स्पर्शगुणान् विपरिणमय्य परिपाल्य परिशात्य परिविध्वस्य अन्यान् वर्णगुणान् गन्धगुणान् रसगुणान् स्पर्शगुणान् उत्पाद्य आत्मशरीररावगाढान् पुद्गलान् सर्वात्मतया अहारमाहरन्ति ॥सू० १०॥

टीका—अथ त्रयोदशं दृष्टिद्वारमाह—‘ते णं भंते’ । इत्यादि, ‘ते णं भंते’ ? जीवा किं ‘सम्मद्दिट्ठी मिच्छादिट्ठी सम्मामिच्छादिट्ठी’ ते सूक्ष्मपृथिवीकायिकाः खलु भदन्त । जीवाः किं सम्यग्दृष्टयः, सम्यक्—समीचीना अविपरीता दृष्टिः सर्वज्ञप्रणीतवस्तुतत्त्वविषयिणी प्रतिपत्ति र्येषां ते सम्यग्दृष्टयः किम्, अथवा—मिथ्यादृष्टयः, मिथ्या—विपरीता विपर्यस्ता, दृष्टिः—प्रतिपत्ति र्येषां ते मिथ्यादृष्टयः सम्यग्मिथ्यादृष्टयो वा एकान्तसम्यग्रूपमिथ्यारूपप्रतिपत्तिरहिता वा सूक्ष्मपृथिवीकायिका इति प्रश्नः, भगवानाह—‘गोयमा’ इत्यादि ‘गोयमा’ हे गौतम । ‘नो सम्मद्दिट्ठी’ सूक्ष्मपृथिवीकायिका जीवाः सम्यग्दृष्टयो न भवन्ति किन्तु ‘मिच्छादिट्ठी’ मिथ्यादृष्टय इमे भवन्ति, एतेषां सास्वादनसम्यक्त्वस्यापि असंभवात् सम्य-

(१३) दृष्टिद्वार—‘ते णं भंते ! जीवा किं सम्मद्दिट्ठी मिच्छादिट्ठी, सम्मामिच्छादिट्ठी, हे भदन्त ! वे सूक्ष्मपृथिवीकायिक जीव कया सम्यग्दृष्टि होते है—समीचीन—अविपरीत है दृष्टि सर्वज्ञ प्रणीत वस्तुतत्त्वविषयक प्रतिपत्ति जिन्हो की ऐसे होते है ? या मिथ्यादृष्टि, विपरीत है दृष्टि प्रतिपत्ति जिन्हो की ऐसे होते है ? या मिश्रदृष्टि होते हैं ? एकान्त सम्यग्रूप और मिथ्यारूप प्रतिपत्ति से रहित होते है ? इस प्रश्न के उत्तर में प्रभु कहते है—“गोयमा नो सम्मद्दिट्ठी” हे गौतम ! ये सूक्ष्मपृथिवीकायिक एकेन्द्रियजीव सम्यग्दृष्टि नहीं होते हैं ‘नो सम्मामिच्छादिट्ठी’ मिश्र दृष्टि नहीं होते हैं किन्तु “मिच्छादिट्ठी. ये नियम से मिथ्यादृष्टि ही होते है ।

(१३) दृष्टिद्वार—‘ते णं भंते ! जीवा किं सम्मद्दिट्ठी, मिच्छादिट्ठी सम्मामिच्छादिट्ठी !” हे भगवन् ! सूक्ष्मपृथिवीकायिक जीवो शु सम्यग् दृष्टिवाणा डोय छे, मिथ्या दृष्टिवाणा डोय छे, के सम्यग्मिथ्या दृष्टिवाणा (मिश्रदृष्टि डोय छे । सर्वज्ञ प्रज्ञापित वस्तुतत्त्व विषयक अविपरीत समग्रणुथी युक्त जीवोने मिथ्यादृष्टि कडे छे जेन्ना एकान्तत सम्यग्रूप प्रतिपत्तिथी—समग्रणुथी रडित डोय छे, तेमने मिश्रदृष्टि कडे छे.

महावीर प्रभुने उत्तर—“गोयमा ।” हे गौतम ! ‘नो सम्मद्दिट्ठी’ सूक्ष्म पृथिवीकायिक ऐकेन्द्रिय जीवो सम्यग् दृष्टि पणु डोता नथी, “नो सम्मामिच्छादिट्ठी” तेन्ना मिश्रदृष्टि पणु डोता नथी, परन्तु “मिच्छादिट्ठी” नियमथी न मिथ्यादृष्टि डोय छे.

दृष्टित्वस्य प्रतिषेधः । सास्वादनसम्यक्त्ववतां सूक्ष्मपृथिवीकायिकेपूत्पादाभावात् । एते हि अतिसंक्लिष्टपरिणामवन्तो भवन्ति सास्वादनसम्यक्त्वपरिणामस्तु किञ्चित् शुभो भवतीति सूक्ष्मकायिकमध्ये सास्वादनसम्यक्त्ववतामुत्पादो न भवति । किमधिकेन । तेषां निरन्तरसंक्लिष्टपरिणामसद्भावात् सम्यग्मिथ्यादृष्टित्वपरिणामोऽपि नोत्पद्यते नापि सम्यग्मिथ्यादृष्टिः सन् सूक्ष्मकायिकमध्ये समुत्पद्यते मिश्रदृष्टचवस्थायां जीवस्य कालासंभवात्, उक्तञ्च— 'न सम्ममिच्छो कुण्ड कालं' इति, न सम्यग्मिथ्यादृष्टिः सन् जीवः कालं करोति, इत्यत आह—'नो सम्ममिच्छादिद्वि' नो सम्यग्मिथ्यादृष्टयो—मिश्रदृष्टयोऽपि एते न भवन्ति, इति दृष्टिद्वारम् ॥

(१४) अथ चतुर्दशं दर्शनद्वारमाह—'ते णं भते' इत्यादि, 'ते णं भंते ? जीवा किं चक्खुदंसणी—अचक्खुदंसणी—ओहिदंसणी केवलदंसणी' ते सूक्ष्मपृथिवीकायिकाः

तात्पर्य यह है—सूक्ष्मपृथिवीकायिक जीवों को सास्वादनसम्यक्त्व की असभावना होने से इनके सम्यक्त्व का निषेध किया गया है, क्योंकि सास्वादन सम्यक्त्ववाले जीवों की यहां उत्पत्ति ही नहीं होती है । ये सूक्ष्मपृथिवीकायिक जीव अति संक्लिष्ट परिणाम वाले होते हैं और सास्वादन सम्यक्त्व परिणाम कुछ शुभ होता है इसलिये सूक्ष्मपृथिवीकायिकजीवों में सास्वादन सम्यक्त्व वालों की उत्पत्ति नहीं होती है । अधिक क्या कहा जाय—इनके निरन्तर संक्लिष्ट परिणामों का सद्भाव होने से सम्यग्मिथ्यादृष्टिपनेका अर्थात् मिश्रदृष्टिपनेका परिणाम भी उत्पन्न नहीं होता है और न इन में पूर्वभव में सम्यग्मिथ्यादृष्टि होता हुआ वहां से कालकर के उत्पन्न होता है । क्योंकि मिश्रदृष्टि अवस्था में जीवकाल ही नहीं करता है जैसे-कहा है—'नो सम्ममिच्छो कुण्ड कालं' इसलिये सूत्रकारने कहा है कि 'न सम्मामिच्छादिद्वि' सूक्ष्मपृथिवीकायिक जीव सम्यग्मिथ्यादृष्टि भी नहीं होते हैं ।

दृष्टिद्वार समाप्त (१३)

आ कथननो लावार्थं ये छे के—सूक्ष्म पृथ्वीकायिक जिवोने सास्वादन सम्यक्त्वनी असं-
लावना डोवाने लीधे तेमनामां सम्यक्त्व स लवी शकतुं नथी तेनुं कारणं ये छे के सास्वादन
सम्यक्त्ववाणा जिवोनी सूक्ष्मपृथ्वीकायिकोमां उत्पत्ति न थती नथी, सूक्ष्मपृथ्वीकायिक जिवो
अति संक्लिष्ट परिणामवाणा डोय छे, अने सास्वादन सम्यक्त्व परिणाम शुभ डोय छे,
तेथी सास्वादन सम्यक्त्ववाणा जिवोनी उत्पत्ति सूक्ष्मपृथ्वीकायिकोमां थती नथी, आ
आमतमां अधिक शुं कडुं । तेमनामां निरन्तर संक्लिष्ट परिणामोने सद्भाव रडेते डोवाथी,
सम्यग्मिथ्यादृष्टित्व—मिश्रदृष्टित्व परिणाम पक्षु उत्पन्न थतुं नथी, अने पूर्वभवमां सम्यग्मि
थ्यादृष्टि स पन्न डोय जेवो जव पक्षु त्यां उत्पन्न थतो नथी, कारणं के मिश्रदृष्टि
अवस्थामां जव क्षण न पामतो नथी कडुं पक्षु छे के—'नो सम्ममिच्छो कुण्ड कालं'
तेथी न सूत्रकारे कडुं छे के 'नो सम्मामिच्छादिद्वि' सूक्ष्मपृथिवीकायिक जिव सम्यग्मि
थ्यादृष्टि पक्षु डोतो नथी, ॥ दृष्टिद्वार समाप्त १३ ॥

खलु भदन्त ! जीवा किं चक्षुर्दर्शनिनः अथवा अचक्षुर्दर्शनिनः अवधिदर्शनिनो वा केवलदर्शनिनो वा ? दर्शनं नाम सामान्यविशेषोभयात्मके जीवादिपदार्थे सामान्यावबोधः तद्दर्शनं चतुःप्रकारकम्—चक्षुर्दर्शनम् अचक्षुर्दर्शनम् अवधिदर्शनं केवलदर्शनं च, तत्र सामान्यविशेषोभयात्मके वस्तुनि चक्षुषा दर्शनं रूपसामान्यपरिच्छेदश्चक्षुर्दर्शनम् । अचक्षुषा चक्षुर्वर्जशेषेन्द्रियमनोभिर्जनितं दर्शनमचक्षुर्दर्शनम्, अवधिरेव दर्शनम्—रूपिपदार्थविषयकं सामान्यग्रहणमवधिदर्शनम्, केवलमेव दर्शनम्—सकलजगद्भाविवस्तुसामान्यपरिच्छेदरूपं केवलदर्शनम्—तदत्र एतेषु दर्शनेषु मध्ये कतमदर्शनं सूक्ष्मपृथिवीकायिकानां भवतीति प्रश्नः, भगवानाह—

(१४) दर्शनद्वार “ते णं भंते । जीवा किं चक्षुर्दंसणी अचक्षुर्दंसणी ओहिदसणी केवलदंसणी ” हे भदन्त ! ये सूक्ष्मपृथिवीकायिक जीव कया चक्षुर्दर्शनवाले होते है ? या अचक्षुर्दर्शनवाले होते हैं ? या अवधिदर्शनवाले होते है ? या केवल दर्शनवाले होते हैं ? जीवादि पदार्थ-सामान्य विशेष दोनों धर्मात्मक है सो इनका जो सामान्यात्मक बोध होता है वह दर्शन है यह दर्शन ‘चक्षुर्दर्शन, अचक्षुर्दर्शन, अवधिदर्शन और केवलदर्शन’ के भेद से चार प्रकार का होता है सामान्यविशेषरूप उभयधर्मात्मक वस्तु में जो चक्षुद्वारा रूप-सामान्य का ग्रहण होता है वह चक्षुर्दर्शन है चक्षु इन्द्रिय के सिवाय शेष इन्द्रियों द्वारा और मन-द्वारा जो सामान्य बोध होता है वह अचक्षुर्दर्शन है । रूपी पदार्थ के विषय में जो अवधि-ज्ञान होने के पहिले सामान्य अवलोकन होता है वह अवधिदर्शन है । सम्पूर्ण जगत् की वस्तुओं का जो सामान्य रूप से ज्ञान होता है वह केवलदर्शन है । इन चार प्रकार के दर्शनों में कौन सा दर्शन सूक्ष्मपृथिवीकायिक जीवों के होता है ऐसा यह प्रश्न है इसके

(१४) दर्शनद्वार ‘ते णं भंते ! जीवा किं चक्षुर्दंसणी, अचक्षुर्दंसणी, ओहिदसणी केवलदंसणी ?’ हे भगवन् ! सूक्ष्मपृथिवीकायिक एव चक्षुर्दर्शनवाणे डोय छे ? के अचक्षुर्दर्शनवाणे डोय छे ? के अवधिदर्शनवाणे डोय छे ? के केवलदर्शनवाणे डोय छे ? एवादि पदार्थमां सामान्य अने विशेष, आ अन्ने धर्मानो सद्भाव डोय छे तेमना विषे न सामान्य बोध थाय छे, तेनु नाम दर्शन छे, ते दर्शनना नीचे प्रमाणे चार प्रकार छे—(१) चक्षुर्दर्शन, (२) अचक्षुर्दर्शन, (३) अवधिदर्शन, अने (४) केवलदर्शन. सामान्य विशेष रूप अन्ने धर्मावाणी वस्तुना सामान्य रूपनु चक्षु द्वारा ने ग्रहण थाय छे, तेनुं नाम चक्षुदर्शन छे चक्षुर्दंसणी सिवायनी इन्द्रियो द्वारा अने मन द्वारा ने सामान्य बोध थाय छे, तेनुं नाम अवधिदर्शन छे रूपी पदार्थोना विषयमा अवधिज्ञान थया पडेलां ने सामान्य अवलोकन थाय छे, तेनु नाम अवधिदर्शन छे. आआ नगतनी वस्तुओनु ने सामान्य रूपे ज्ञान थाय छे तेनु नाम केवलदर्शन छे. अही अवे प्रश्न पूछवामां आओये छे के आ चारे प्रकारनां दर्शनोमाथी कया कयां दर्शनोना सूक्ष्मपृथिवीकायिक एवोमां सद्भाव डोय छे ? आ प्रश्नो उत्तर आपतो महावीर प्रभु कडे छे के—“गोयमा” हे गौतम !

‘गोयमा’ इत्यादि, ‘गोयमा’ हे गौतम । ‘नो चक्खुदंसणी’ नो चक्षुर्दर्शनिनः—सूक्ष्मपृथिवी-कायिकाश्चक्षुर्दर्शनवन्तो न भवन्ति चक्षुरिन्द्रियाभावात्, किन्तु—‘अचक्खुदंसणी’ अचक्षु-र्दर्शनिनः—अचक्षुर्दर्शनवन्तो भवन्ति सूक्ष्मपृथिवीकायिकाः, अचक्षुर्दर्शनित्वमेतेषु स्पर्शने-न्द्रियापेक्षया भवतीति । ‘नो ओहिदंसणी नो केवलदंसणी’ नो—न वा अवधिदर्शनिनो भवन्ति, नो—न वा केवलदर्शनिनो वा भवन्ति सूक्ष्मपृथिवीकायिकस्वभावत्वादेवेति गतं चतुर्दशं दर्शनद्वारमिति ॥१४॥

(१५) अथ पञ्चदशं ज्ञानद्वारमाह—‘ते णं भंते’ इत्यादि, ‘ते णं भंते ! जीवा किं नाणी अन्नाणी’ ते सूक्ष्मपृथिवीकायिकजीवाः किं ज्ञानिनो भवन्ति अज्ञानिनो वा भवन्तीति प्रश्नः भगवानाह—‘गोयमा’ इत्यादि, ‘गोयमा’ हे गौतम । ‘नो नाणी अन्नाणी’ सूक्ष्म-पृथिवीकायिकाः नो ज्ञानिनो भवन्ति किन्तु अज्ञानिन एव भवन्ति इति । अज्ञानित्वं चैतेषां मत्त्यज्ञानश्रुताज्ञानापेक्षया भवति, तदेव दर्शयति—‘नियमा दु अन्नाणी’ नियमात् द्वयज्ञानिन-

उत्तर में प्रभु कहते हैं “गोयमा ! नो चक्खुदंसणी, नो ओहिदंसणी नो केवल-दंसणी अचक्खुदंसणी” हे गौतम ! ये सूक्ष्मपृथिवीकायिक जीव न चक्षुर्दर्शनवाले होते हैं, न अवधि दर्शनवाले होते हैं और न केवलदर्शनवाले होते हैं किन्तु अचक्षुर्दर्शनवाले होते हैं । क्योंकि इनके केवल एक स्पर्शन इन्द्रिय ही होती है अतः इसी अपेक्षासे इनमें अचक्षुर्दर्शन का होना कहा गया है ॥ दर्शनद्वारसमाप्त ।

(१५) ज्ञानद्वार—“ते णं भंते ! जीवा किं नाणी, अन्नाणी” भदन्त ! ये सूक्ष्म पृथिवीकायिक जीव क्या ज्ञानी होते हैं ? या अज्ञानी होते हैं ? उत्तर में प्रभु कहते हैं—“गोयमा ! नो नाणी अन्नाणी “हे गौतम ! ये सूक्ष्मपृथिवीकायिक जीव ज्ञानी नहीं होते हैं किन्तु नियम से अज्ञानी ही होते हैं । इनमें अज्ञानिता मत्त्यज्ञान और श्रुताज्ञान कि अपेक्षा से है । यही बात “नियमा दुअन्नाणी, तं जहा मइअन्नाणी सुय अन्नाणी

“नो चक्खुदंसणी, नो ओहिदंसणी, नो केवलदंसणी, अचक्खुदंसणी” सूक्ष्मपृथिवीकायिक ज्ञाने चक्षुर्दर्शनवाणा पणु डोता नथी, अवधि दर्शनवाणा पणु डोता नथी केवल दर्शनवाणा पणु डोता नथी परन्तु अचक्षुर्दर्शनवाणा न डोय छे तेनुं कारणु अये छे के ते ज्ञाने मात्र स्पर्शान्द्रियने न सहभाव डोय छे ते दृष्टिअये न ते ज्ञानेमां अचक्षुदर्शनने सहभाव कडो छे. ॥ यौदमुं दर्शनद्वार समाप्त ॥

(१५) ज्ञानद्वार “ते णं भंते ! जीवा किं नाणी, अन्नाणी ?” के लगवन् ? सूक्ष्मपृथिवी कायिक ज्ञाने शुं ज्ञानी डोय छे ? के अज्ञानी डोय छे ?

भडावीर प्रभुने उत्तर—“गोयमा ! नो नाणी, अन्नाणी” के गौतम ! सूक्ष्म पृथिवी-कायिक ज्ञाने ज्ञानी डोता नथी, तेअणे नियमथी न अज्ञानी डोय छे तेमनामां मत्त्यज्ञान अने श्रुताज्ञाननी अपेक्षाअये अज्ञानता डोय छे अये वात नीअेना सूत्रपाठ द्वारा समझ-मां आवी छे—“नियमा दु अन्नाणी, तंजहा मइ अन्नाणी, सुयअन्नाणी” अड्डीं भति-

एते भवन्ति, अज्ञानद्वयमेव दर्शयति—‘तं जहा’ इत्यादि, ‘तं जहा’ तद्यथा—‘मइ अन्नाणी’
सुय अन्नाणी’ मत्यज्ञानिनः श्रुताज्ञानिनश्च भवन्ति एतदपि मत्यज्ञानं श्रुताज्ञानं च शेष जीव-
बादरादिराश्यपेक्षया अत्यन्तमल्पीय इति ज्ञातव्यम् । तदुक्तम्—

सर्वनिकृष्टो जीवस्य दृष्ट उपयोगो हि वीरेण ।
सूक्ष्मनिगोदा पर्याप्तानां स च भवति विज्ञेयः ॥१॥

तस्मात्प्रभृति ज्ञानविवृद्धिं दृष्टा जिनेन जीवानाम् ।
लब्धिनिमित्तैः करणैः कार्येन्द्रियवाग्मनो दृग्भिः ॥२॥ इति

गत पञ्चदशं ज्ञानद्वारम् ॥१५॥

“इस सूत्रपाठद्वारा समझाई गई है । यहाँ मत्यज्ञान और श्रुताज्ञान शेष जीव बादर आदि
राशि की अपेक्षा से अत्यन्त अल्प होता है—कहा भी है—

“सर्वनिकृष्टो जीवस्य दृष्टउपयोगो हि वीरेण । इत्यादि । अर्थात् भगवान् ने सबसे
जघन्य अल्प उपयोग सूक्ष्मनिगोद अपर्याप्त जीवों के देखा है, इसलिये उनसे लेकर आगे आगे
के जीवों के क्रमशः ज्ञान की अभिवृद्धि भगवान् ने देखी है वह अभिवृद्धि लब्धिनिमित्तक-
काय इन्द्रिय वाणी मन और दृष्टि इन करणों—साधनों को लेकर क्रमशः अधिक-अधिक
होती है । जैसे —केवल कायलब्धि वालों को जितना उपयोग (सबसे अल्प) होता है उनसे
कुछ अधिक अभिवृद्धि इन्द्रियलब्धिवालों को होती है । इन्द्रिय वाणी मन और दृष्टि
लब्धि वालों के लिये भी क्रमशः अधिकाधिक अभिवृद्धि समझलेनी चाहिये ॥२॥

ज्ञानद्वार समाप्त ।

अज्ञान अने श्रुतअज्ञान सिवायना एवो भादर आदि राशिनी अपेक्षाये अत्यत अल्प
होय छे. कलुं पणु छे के—

“सर्वनिकृष्टो जीवस्य दृष्टउपयोगो हि वीरेण” इत्यादि
आ कथननो भावार्थ नीचे प्रमाणे छे—सूक्ष्म निगोद अपर्याप्त एवोभां लगवाने
सौथी अल्प प्रमाणेभा उपयोग लक्षणुनो सहलाव जेथो छे. त्थार भादना—द्वीन्द्रिय आदि-
एवोभा क्रमशः ज्ञाननी अलिवृद्धि लगवाने देणी छे. ते अलिवृद्धि लब्धिनिमित्तककाय इन्द्रिय,
वाणी, मन, अने दृष्टि, आ करणे (साधनो)नी अपेक्षाये क्रमशः अधिकने अधिक होय
छे जेभके मात्र आयिकलब्धिवाणा एवोभा सौथी अल्प मात्रभां उपयोग लक्षणुनो सहलाव
होय छे तेमना करतां अधिक अलिवृद्धि इन्द्रियलब्धिवाणाभा होय छे, अने इन्द्रिय, वाणी,
मन अने दृष्टिलब्धिवाणा एवोभां क्रमश वधादेने वधादे अलिवृद्धि समलु देवी ॥

पंजरभुं ज्ञानद्वार समाप्त ॥

(१६) अथ षोडशं योगद्वारमाह—‘ते णं भंते’ इत्यादि, ‘ते णं भंते ? जीवा किं मण-
जोगी वयजोगी कायजोगी’ ते सूक्ष्मपृथिवीकायिकाः खलु भदन्त ? किं मनोयोगिनो भवन्ति
अथवा वचोयोगिनो भवन्ति काययोगिनो वा भवन्तीति प्रश्नः, भगवानाह—‘गोयमा’ इत्यादि
‘गोयमा’ हे गौतम । ‘णो मणजोगी’ ‘नो वयजोगी कायजोगी’ नो मनोयोगिनः सूक्ष्म-
पृथिवीकायिका भवन्ति, नो—न वा वचोयोगिनो भवन्ति किन्तु काययोगिन एव केवलमेते भवन्ति,
युज्यते जीवः कर्मफलोपभोगाय येन स योगः स च त्रिविधो मनोवाक्कायभेदात् तदेतेषु योगेषु
मध्ये काययोगमात्रं सूक्ष्मपृथिवीकायिकानां भवति न तु आद्यौ द्वौ योगौ इति, गतं षोडशं
योगद्वारम् ॥१६॥

(१७) अथ सप्तदशमुपयोगद्वारमाह—‘ते णं भंते’ इत्यादि, ‘ते णं भंते ? जीवा किं
सागारोवउत्ता अणागारोवउत्ता’ ते सूक्ष्मपृथिवीकायिकाः खलु भदन्त । जीवाः किं साका-

(१६) योगद्वार— “ ते णं भंते ! जीवा किं मणजोगी, वयजोगी कायजोगी ”
हे भदन्त ! ये सूक्ष्मपृथिवीकायिक जीव क्या मनोयोग वाले होते है ? या वचोयोगवाले
होते है ? या काययोगवाले होते है ? उत्तर में प्रभु कहते हैं— “गोयमा” । हे गौतम !
वे “ नो मणजोगी , नो वयजोगी कायजोगी ” न मनोयोगवाले होते हैं न वचन
योगवाले होते है किन्तु काययोगवाले ही होते हैं । कर्मफल के उपभोग करने के
लिये जीव जिसके द्वारा युक्त होता है वह योग है अर्थात् मन वचन काय की जो
क्रिया है उसका नाम योग है । यह योग तीन प्रकार का होता है । मनोयोग वचनयोग और
काययोग । इनमें सूक्ष्मपृथिवीकायिक जीवों को केवल काययोग ही होता है । आदि के दो
योग नहीं होते । योगद्वार समाप्त ।

(१७) उपयोगद्वार— “ ते णं भंते ! जीवा किं सागारोवउत्ता अणागारोवउत्ता ”
हे भदन्त ! वे सूक्ष्मपृथिवीकायिक जीव क्या साकारोपयोगवाले होते है ? या अनाकारोप-

(१६) योगद्वार—“ते णं भंते ! जीवा किं मणजोगी, वयजोगी, कायजोगी ?” हे
भगवन् ! आ सूक्ष्मपृथिवीकायिक जिवो भु मनोयोगवाणा डोय छे ? के वचनयोगवाणा
डोय ? के काययोगवाणा डोय छे ?

भडावीर प्रभुनो उपयोग—“गोयमा !” हे गौतम ! नो मणजोगी, नो वयजोगी,
कायजोगी” तेओ मनोयोगवाणा पणु डोता नथी, वचनयोगवाणा पणु डोता नथी, परंतु
काययोगवाणा न डोय छे कर्मक्षणो उपभोग करवाने माटे जव जेना द्वारा युक्त डोय
छे, तेतु नाम योग छे. आ योग त्रणु प्रकारनो डोय छे—(१) मनोयोग, (२) वचनयोग
अने (३) काययोग सूक्ष्मपृथिवीकायिक जिवोमां मात्र काययोगनो न सहभाव डोय छे,
पाडीना जे योगनो सहभाव डोतो नथी ॥ सोणभुं योगद्वार समाप्त ॥

(१७) उपयोगद्वार—“ते णं भंते ! जीवा किं सागारोवउत्ता, अणागारोवउत्ता ?” हे
भगवन् ! ते सूक्ष्म पृथिवीकायिक जिवो भु साकारोपयोगवाणा डोय छे ? के अनाकारो-

रोपयुक्ताः—साकारोपयोगवन्तो भवन्ति अथवा—अनाकारोपयुक्ताः—अनाकारोपयोगवन्तो भवन्ति, उपयुज्यते कर्मफलभोगाय आत्मा येन स उपयोगः स च द्विविधः साकारोऽनाकारश्च, तत्राकारः प्रतिवस्तु प्रतिनियतो ग्रहणपरिणामः 'आगारो उ विसेसो' (आकारस्तु विशेषः) इति वचनात्, सह आकारो यस्य येन वा स साकारः—ज्ञानपञ्चकमज्ञानत्रिकम्, उक्ताकाररहितोऽनाकारः, स चक्षुर्दर्शनादिको दर्शनचतुष्टयात्मकः, तदुक्तम्—

ज्ञानाज्ञाने पञ्च त्रिविकल्पे सोऽष्टधा तु साकारः ।

चक्षुरचक्षुरवधिके बल दृग्विषयस्त्वनाकार इति ॥

तदेतयोरुपयोगयोर्मध्ये सूक्ष्मपृथिवीकायिकानां क उपयोगो भवतीति प्रश्नः, भगवानाह—'गोयमा' इत्यादि, 'गोयमा' हे गौतम ? 'सागारोवउत्ता वि अनागारोवउत्ता वि' सूक्ष्मपृथिवीकायिकजीवाः साकारोपयुक्ता—साकारोपयोगवन्तोऽपि भवन्ति, तथाऽनाकारोपयुक्ताः—

योग वाले होते हैं ? आत्मा का चैतन्यानुविधायी जो परिणाम है उसका नाम उपयोग है। यह उपयोग साकारोपयोग और अनाकारोपयोग के भेद से दो प्रकार का होता है। प्रतिनियत वस्तु का जो ग्रहण करने रूप व्यापार है वह साकार उपयोग है क्योंकि "आगारो उ विसेसो" आकार ही विशेष है। ऐसा सिद्धान्त का वचन है। ज्ञानोपयोग आठ प्रकार का कहा गया है— मतिज्ञान आदि पांच ज्ञान और तीन अज्ञान, कहा भी है— "ज्ञानाज्ञाने पञ्चत्रिविकल्पे, इत्यादि। दर्शनोपयोग चार प्रकार का है। चक्षुर्दर्शन अचक्षुर्दर्शन अवधिदर्शन और केवलदर्शन यही अभिप्राय— "चक्षुरचक्षुरविधि" इस श्लोकार्थ का है। इस प्रकार जब उपयोग दो प्रकार का होता है तो फिर इनके बीच में सूक्ष्मपृथिवीकायिकजीवोके कौनसा उपयोग होता है ऐसा यह प्रश्न है। इसके उत्तर में प्रभु कहते हैं "गोयमा" ! सागारोवउत्ता वि अनागारोवउत्ता वि" हे

उपयोगवाणा डोय छे ? आत्मानु चैतन्यानुविधायी जे परिष्ठाभ छे, तेनु नाम उपयोग छे. ते उपयोगना नीचे प्रमाणे जे प्रकार पडे छे—(१) साकार उपयोग अने (२) अनाकार-उपयोग. प्रतिनियत वस्तुनु ग्रहण करवा रुप जे व्यापार (प्रवृत्ति) छे, तेनु नाम साकार-उपयोग छे, कारण के "आगारो उ विसेसो" "आकार ज विशेष छे" जेनु सिद्धान्तनु ध्यन छे ज्ञानोपयोग आठ प्रकारना कह्यो छे—मतिज्ञान आदि पाच ज्ञान रुप पाच प्रकार अने त्रण अज्ञान रुप त्रण प्रकार कह्यो पण छे के—"ज्ञानाज्ञाने पञ्चत्रिविकल्पे" इत्यादि

दर्शनोपयोग चार प्रकारना कह्यो छे—(१) चक्षुर्दर्शन, (२) अचक्षुर्दर्शन (३) अवधि-दर्शन अने (४) केवलदर्शन जे वात नीचेना श्लोकार्थमां प्रकट करवामां आवी छे— "चक्षुरचक्षुरविधि" गौतम स्वामीना प्रश्नुं तात्पर्य जे छे के जे प्रकारना उपयोगमाथी सूक्ष्मपृथिवीकायिक जिवोमां क्या उपयोगना सहस्राव डोय छे ?

महावीर प्रभु तेना उत्तर आपता कहे छे के—"गोयमा !" हे गौतम ! "सागारोवउत्ता वि अनागारोवउत्ता वि" सूक्ष्मपृथिवीकायिक जिवो साकारउपयोगवाणा पण डोय छे अने

अनाकारोपयोगवन्तोऽपि भवन्तीति तत्र साकारोपयुक्ताः मत्यज्ञानश्रुताज्ञानापेक्षया, अनाकारो-
पयुक्तास्तु अचक्षुर्दर्शनोपयोगापेक्षयेति गतं सप्तदशमुपयोगद्वारम् ॥१७॥

(१८) अथाष्टादशमाहारद्वारमाह—‘ते णं भंते’ इत्यादि, ‘ते णं भंते ? जीवा किं
आहारमाहरेति’ ते सूक्ष्मपृथिवीकायिकाः खलु भदन्त । जीवाः किम् आहारम्—कीदृशमाहार
माह्रन्तीति प्रश्नः, भगवानाह—‘गोयमा’ इत्यादि, ‘गोयमा’ हे गौतम । ‘द्व्वओ अणतपए
साइं’ द्रव्यतो—द्रव्यस्वरूपपर्यालोचनायाम् अनन्तप्रदेशिकानि द्रव्याणि आहरन्ति, अनन्ताना-
मेव ग्रहणं भवति अन्यथा—ग्रहणासभवात्, नहि संख्यातप्रदेशात्मका असंख्यातप्रदेशात्मकाः
स्कन्धा जीवस्य ग्रहणप्रायोग्या भवन्तीति । ‘खेत्तओ असंखेज्जपएसोगाढाइं’ क्षेत्रतोऽसंख्यात-

गौतम ! सूक्ष्मपृथिवीकायिकजीव साकारोपयोगवाले भी होते है और अनाकारोपयोग
वाले भी होते है । इन जीवों के मत्यज्ञान और श्रुताज्ञान होते है यह बात पहले कही
जा चुकी है । अतः इन्हीं दो अज्ञानों की अपेक्षा से उनमें साकारोपयोग का सद्भाव
कहा गया है । तथा इनमें चक्षुर्दर्शन होता नहीं है—अचक्षुर्दर्शन होता है । अतः इस अपेक्षा
से अनाकारोपयोगवाले भी होते है ॥ उपयोगद्वार समाप्त ॥

(१८) आहारद्वार—“ते णं भंते ! किं आहारमाहरेति” हे भदन्त ! वे सूक्ष्म-
पृथिवीकायिक जीव कैसा आहार करते है ? उत्तर में प्रभु कहते है—“गोयमा ! द्व्वओ
अणंतपएसोइं दव्वाइं आहरेति” वे द्रव्य की अपेक्षा अनन्तप्रदेशोवाले द्रव्यों का आहार
करते है इस कथन से वे संख्यात प्रदेशोवाले या असंख्यात प्रदेशोवाले द्रव्यों का आहार
नहीं करते है ऐसा जानना चाहिये क्योंकि जीव के ग्रहणप्रायोग्य संख्यातप्रदेशवाले
स्कन्ध और असंख्यातप्रदेशवाले स्कन्ध होते है । “खेत्तओ असंखेज्जपएसोगाढाइं”

अनाकार उपयोगवाणा पणु डोय छे आ ज्वोमा मत्यज्ञान (मति अज्ञान) अने श्रुत-
अज्ञान डोय छे, आ बात तो पडेलां कडेवाभां आवी चुकी छे तेथी आ जे अज्ञानोनी
अपेक्षाअे तेमनाभां साकार उपयोगनो सदुत्ताव कइयो छे. तेमनाभां अक्षुर्दर्शन डोतुं नथी,
पणु अचक्षुर्दर्शन डोय छे ते कारणे तेमने अनाकार उपयोगवाणा कडेवाभां आव्या छे.

॥ सत्तरमुं उपयोगद्वार समाप्त ॥

(१८) आहार द्वार—“ते णं भंते ! जीवा किं आहारमाहरेति ?” हे भगवन् ! ते
सूक्ष्मपृथिवीकायिक ज्वो केवो आहार करे छे ? महावीर प्रभुनो उत्तर—“गोयमा ! द्व्वओ
अणंतपएसोइं दव्वाइं आहरेति” हे गौतम ! द्रव्यनी अपेक्षाअे तेअो अनंत प्रदेशोवाणा
द्रव्योनो आहार करे छे आ कथन द्वारा अे बात स्पष्ट थाय छे के तेअो संख्यात प्रदे-
शोवाणा अथवा असंख्यात प्रदेशोवाणां द्रव्योनो आहार करता नथी, कारणे के ज्वना
द्वारा अडुणु करवा योज्य संख्यात प्रदेशोवाणा स्कन्ध अने असंख्यात प्रदेशोवाणा स्कन्ध
ाय छे “खेत्तओ असंखेज्जपएसोगाढाइं” क्षेत्रनी अपेक्षाअे तेअो असंख्यात प्रदेशोभां

પ્રદેશાવગાઢાનિ દ્રવ્યાણિ આહરન્તિ, 'કાલઓ અન્નચરસમયટ્ટિતિયાઈ' કાલતઃ—કાલાપેક્ષયા અન્યતરસમયસ્થિતિકાનિ—જઘન્યસ્થિતિકાનિ મધ્યમસ્થિતિકાનિ ઉત્કૃષ્ટસ્થિતિકાનિ દ્રવ્યાણિ આહરન્તિ, સ્થિતિરિતિ આહારયોગ્યસ્કન્ધપરિણામત્વેઽવસ્થાનં જ્ઞાતવ્ય મિતિ । 'ભાવઓ વળ્ણ મંતાઈ ગંધમંતાઈ રસમંતાઈ ફાસમંતાઈ ભાવતો વર્ણવન્તિ ગન્ધવન્તિ રસવન્તિ સ્પર્શવન્તિ દ્રવ્યાણિ આહરન્તિ, પ્રતિપરમાણ્વેકૈકવર્ણગન્ધરસદ્વિસ્પર્શસદ્ભાવાદિતિ । 'જાઈ ભાવઓ વળ્ણમંતાઈ આહારેતિ' યાનિ દ્રવ્યાણિ ભાવતો વર્ણવન્તિ આહરન્તિ 'તાઈ કિં ઇગવળ્ણાઈ આહારેતિ' તાનિ કિં ઇક વર્ણાનિ આહરન્તિ, અથવા—'દુવળ્ણાઈ આહારેતિ' દ્વિવર્ણાનિ—દ્વિવર્ણવન્તિ દ્રવ્યાણિ આહરન્તિ, અથવા—'તિવળ્ણાઈ આહારેતિ' ત્રિવર્ણાનિ—વર્ણત્રયોપેતાનિ દ્રવ્યાણિ આહરન્તિ, અથવા—'ચઠવળ્ણાઈ આહારેતિ' ચતુર્વર્ણાનિ—વર્ણચતુષ્કયુકાનિ દ્રવ્યાણિ આહરન્તિ, કિં વા 'પંચવળ્ણાઈ આહારેતિ' પંચવર્ણાનિ—વર્ણપંચકોપેતાનિ દ્રવ્યાણિ આહરન્તિ સૂક્ષ્મપૃથિવીવીકાયિકા ઇતિ પ્રશ્નઃ, ભગ-

ક્ષેત્ર કી અપેક્ષા અસહ્યાત પ્રદેશો મેં અવગાઢ હુએ દ્રવ્યો કા વે આહાર કરતે હૈ "કાલઓ અન્નચરસમયટ્ટિટિયાઈ" કાલ કી અપેક્ષા કિસી ઇક સમય કી સ્થિતિવાલે, યા જઘન્યસ્થિતિવાલે, યા મધ્યમસ્થિતિવાલે યા ઉત્કૃષ્ટસ્થિતિવાલે દ્રવ્યો કા વે આહાર કરતે હૈ । આહાર કે યોગ્ય સ્કન્ધરૂપ પરિણામ મેં જો અવસ્થાન હૈ વહ સ્થિતિ હૈ । "ભાવઓ વળ્ણમંતાઈ, ગંધમંતાઈ રસમંતાઈ ફાસમંતાઈ" ભાવ કી અપેક્ષા વર્ણવાલે ગન્ધવાલે, રસવાલે ઓર સ્પર્શવાલે દ્રવ્યો કા વે આહાર કરતે હૈ ક્યોકિ હર ઇક પરમાણુ મેં ઇક વર્ણ, ઇક ગન્ધ, ઇક રસ ઓર ઢો સ્પર્શો કા સદ્ભાવ રહા કરતા હૈ "જાઈ ભાવઓ વળ્ણમંતાઈ આહારેતિ તાઈ કિં ઇગવળ્ણાઈ આહારેતિ" ભાવકી અપેક્ષા જિન વર્ણવાલે દ્રવ્યો કા વે આહાર કરતે હૈ વે ક્યા ઇક વર્ણવાલે હોતે હૈ "દુવળ્ણાઈ આહારેતિ તિવળ્ણાઈ આહારેતિ" યા ઢો વર્ણવાલે હોતે હૈ ? યા તીન વર્ણવાલે હોતે હૈ, યા "ચઠવળ્ણાઈ" ચાર વર્ણવાલે હૈ ? યા "પંચવળ્ણાઈ" પાંચ વર્ણવાલે હોતે હૈ । અર્થાત્ સૂક્ષ્મપૃથિવીકાયિક જીવ ભાવકી

અવગાઢ (રહેલા) થયેલા દ્રવ્યોનો આહાર કરે છે "કાલઓ અન્નચરસમયટ્ટિતિયાઈ" કાળની અપેક્ષાએ તેઓ કોઈ એક સમયની સ્થિતિવાળા, અથવા જઘન્ય સ્થિતિવાળા, અથવા મધ્યમ સ્થિતિવાળા અથવા ઉત્કૃષ્ટ સ્થિતિવાળા દ્રવ્યોનો આહાર કરે છે આહારને યોગ્ય સ્કન્ધ રૂપ પરિણામમાં જે અવસ્થાન છે, તેનું નામ સ્થિતિ છે 'ભાવઓ વળ્ણમંતાઈ ગંધમંતાઈ રસમંતાઈ ફાસમંતાઈ' ભાવની અપેક્ષાએ તેઓ વર્ણવાળાં, ગંધવાળાં, રસવાળાં અને સ્પર્શવાળાં દ્રવ્યોનો આહાર કરે છે, કારણ કે પ્રત્યેક પરમાણુમાં એક વર્ણ, એક ગંધ, એક રસ અને એ સ્પર્શોનો સદ્ભાવ રહે છે

પ્રશ્ન—"જાઈ ભાવઓ વળ્ણમંતાઈ આહારેતિ તાઈ કિં ઇગવળ્ણાઈ આહારેતિ" ભાવની અપેક્ષાએ જે વર્ણવાળા દ્રવ્યોનો તેઓ આહાર કરે છે, તે શું એક વર્ણવાળા હોય છે, "દુવળ્ણાઈ આહારેતિ, તિવળ્ણાઈ આહારેતિ, ચઠવળ્ણાઈ આહારેતિ, પંચવળ્ણાઈ આહારેતિ ? કે એ વર્ણવાળા હોય છે ? કે ત્રણ વર્ણવાળા હોય છે ? કે ચાર વર્ણવાળાં

વાનાહ—‘ગોયમા’ इत्यादि, ‘गोयमा’ हे गौतम । ‘ठाणमग्गणं पडुच्च एगवण्णाइंपि’ स्थान-
मार्गणं प्रतीत्य एकवर्णान्यपि आहरन्ति, तिष्ठन्ति विशेषपर्यायलक्षणानि अस्मिन्नितिस्थानम्—
सामान्यमेकवर्णं द्विवर्णमित्यादि, तस्य सामान्यात्मकस्थानस्य मार्गणम्—अन्वेषणमिति स्थान
मार्गणम् तत्प्रतीत्य—तदाश्रित्य सामान्यचिन्तामाश्रित्येत्यर्थः । एकवर्णान्यपि—एकवर्णविशिष्टान्यपि
द्रव्याणि आहरन्ति ते जीवा स्तथा ‘दुवण्णाइंपि’ द्विवर्णान्यपि—वर्णद्वयविशिष्टान्यपि आहरन्ति—
आहार कुर्वन्ति, तथा—‘तिवण्णाइंपि’ त्रिवर्णान्यपि—वर्णत्रयविशिष्टान्यपि द्रव्याणि आहरन्ति
तथा—‘चउवण्णाइं पि पंचवण्णाइंपि आहारेति’ चतुर्वर्णान्यपि पञ्चवर्णान्यपि द्रव्याणि स्थान-
मार्गणमाश्रित्याहरन्ति इति । आह्रियमाणानामनन्तप्रादेशिकस्कन्धानामेकवर्णत्वं द्विवर्णत्व-
मित्यादि कथन व्यवहारनयमतापेक्षया कथितम्, निश्चयमताऽपेक्षया अनन्तप्रादेशिकस्कन्धो-

अपेक्षा जिन वर्णवाले द्रव्यो का आहार करते है सो क्या वे एक वर्णवाले द्रव्यो
का आहार करते है ? या दो वर्णवाले द्रव्यो का अहार करते है या तीन वर्णवाले
द्रव्यो का वे आहार करते है ? या चार वर्णवाले द्रव्यो का वे आहार करते है या पांच
वर्णवाले द्रव्यो का वे आहार करते है ? इसके उत्तर में प्रभु कहते है—“गोयमा ! ठाण-
मग्गणं पडुच्च एगवण्णाइंपि” हे गौतम ! वे सूक्ष्मपृथिवीकायिक जीव सामान्य चिन्तन की
अपेक्षा से एकवर्णविशिष्ट द्रव्यो का भी अहार करते है—तथा ‘दुवण्णाइंपि’ वर्णद्वयविशिष्ट द्रव्यो
का भी वे आहार करते है “तिवण्णाइंपि” वर्णत्रयविशिष्टद्रव्यो का भी वे आहार करते है
तथा “चउवण्णाइंपि पंचवण्णाइंपि आहारेति” चार वर्णविशिष्ट एवं पांच
वर्ण विशिष्ट द्रव्यो का भी वे आहार करते है । यहां आह्रियमाण (हरण किये
जानेवाले) जो अनन्त प्रदेशो वाले द्रव्य है वे एक वर्णवाले दो वर्णवाले तीन

હોય છે ? કે પાચ વર્ણવાળાં હોય છે ? એટલે કે સૂક્ષ્મપૃથ્વીકાયિક જીવો ભાવની અપેક્ષાએ જે
વર્ણવાળા દ્રવ્યોનો આહાર કરે છે તે શુ એક વર્ણવાળા હોય છે—એટલે કે તેઓ શુ એક
વર્ણવાળાં દ્રવ્યોનો આહાર કરે છે ? કે બે વર્ણવાળાં દ્રવ્યોનો આહાર કરે છે ? કે ત્રણ વર્ણ-
વાળા દ્રવ્યોનો આહાર કરે છે ? કે ચાર વર્ણવાળાં દ્રવ્યોનો આહાર કરે છે ? કે પાંચ
વર્ણવાળા દ્રવ્યોનો આહાર કરે છે ? તેનો ઉત્તર આપતા મહાવીર પ્રભુ કહે છે કે—“ગોયમા !
ઠાણમગ્ગણ પડુચ્ચ ઇગવણ્ણાઇ પિ” હે ગૌતમ ! સામાન્ય દૃષ્ટિએ વિચાર કરવામાં આવે તો
તે સૂક્ષ્મપૃથ્વીકાયિક જીવો એક વર્ણવાળા દ્રવ્યોનો પણ આહાર કરે છે, ‘દુવણ્ણાઇ પિ’ બે
વર્ણવાળા દ્રવ્યોનો પણ આહાર કરે છે, ‘તિવણ્ણાઇ પિ, ચઉવણ્ણાઇ પિ, પંચવણ્ણાઇ પિ
આહારેતિ” ત્રણ વર્ણવાળા દ્રવ્યોનો પણ આહાર કરે છે, ચાર વર્ણવાળાં દ્રવ્યોનો પણ
આહાર કરે છે અને પાંચ વર્ણવાળાં દ્રવ્યોનો પણ આહાર કરે છે અહીં જે અનંત પ્રદેશો-
વાળા આહ્રિયમાણ (અહરણ કરતા) દ્રવ્યો છે, તેઓ એક વર્ણવાળા, બે વર્ણવાળાં, ત્રણ
વર્ણવાળા, ચાર વર્ણવાળા અથવા પાંચ વર્ણવાળાં હોય છે, આ પ્રકારનું જે કથન છે તે

સ્પીયાનપિ પશ્ચવર્ણ એવ ભવતીતિ જ્ઞાતવ્યમિતિ ॥ ‘વિહાણમગ્ગણં પહુચ્ચ’ વિધાનમાર્ગણં પ્રતીત્ય વિ-વિક્તમ્—ઇતરવ્યવચ્છિન્ન ધાનં—પોષણં સ્વરૂપસ્ય યત્ તદ્ વિધાનમ્, તત્પ્રતીત્ય—તદાશ્રિત્ય વિશેષચિન્તામાશ્રિત્યેત્યર્થ, કૃષ્ણો નીલ ઇત્યાદિ પ્રતિનિયતો વર્ણવિશેષ ઇતિ યાવત્ તસ્ય માર્ગણમ્—અન્વેષણં તત્પ્રતીત્ય—તદાશ્રિત્ય કાલવર્ણાન્યપિ આહરન્તીત્યાદિના અગ્રિમતનેન સમ્બન્ધ, ‘કાલાઈં પિ આહારેંતિ જાવ સુક્કિલ્લાઈં પિ આહારેંતિ’ કાલવર્ણાન્યપિ આહરન્તિ યાવચ્છુક્લવર્ણાન્યપિ દ્રવ્યાણિ આહરન્તિ—અત્ર યાવત્પદેન નીલરક્તપીતાનાં સમ્રહો ભવતીતિ । કાલવર્ણાન્યપિ ઇત્યાદિ કથન વ્યવહારનયમતાપેક્ષયા જ્ઞાતવ્યમ્ નિશ્ચયમતાનુસારેણ તુ પશ્ચવર્ણાન્યેવ તાનિ દ્રવ્યાણિ ભવન્તીતિ ભાવઃ । ગૌતમઃ પૃચ્છતિ—‘જાઈં વર્ણઓ કાલાઈં તાઈં કિં એગુણકાલાઈં આહારેંતિ જાવ અર્ણંતગુણકાલાઈં આહારેંતિ હે ભદન્ત । વર્ણતો યાનિ કાલાનિ—કૃષ્ણાનિ આહ-

વર્ણવાલે, ચાર વર્ણવાલે ઓર પાંચ વર્ણવાલે હોતે હૈ એસા જો કથન હૈ વહ વ્યવહાર નયકી અપેક્ષા સે હૈ । નિશ્ચય નયકી અપેક્ષા સે તો જો અનન્ત પ્રદેશોવાલા સ્કન્ધ હોતા વહ અતિશય અલ્પ મી હોતા હૈ ઓર પાંચો વર્ણવાલા હી હોતા હૈ એસા જાનના ચાહિયે । “વિહાણ-મગ્ગણં પહુચ્ચ” તથા વિધાનમાર્ગણ કી વિશેષચિન્તન કી—અપેક્ષા કરકે—કૃષ્ણ’ નીલ ઇત્યાદિ પ્રતિનિયતિ વર્ણ વિશેષ કી અપેક્ષા કરકે—સૂક્ષ્મપૃથિવીકાયિક જીવ કાલે વર્ણવાલે દ્રવ્યો કા મી આહાર કરતે હૈ યાવત્ શુક્લવર્ણ વાલે દ્રવ્યો કા મી આહાર કરતે હૈ । યહાં યાવત્ શબ્દ સે નીલ રક્ત—લાલ ઓર પીત ઇનવર્ણો કા પ્રહણ હુઆ હૈ । “કાલે વર્ણવાલે દ્રવ્યો કા આહાર કરતે હૈ । ઇત્યાદિરૂપ સે જો કહા ગયા હૈ વહ વ્યવહારનય કે અનુસાર કહા ગયા હૈ । ક્યોકિ નિશ્ચયનય કે અનુસાર તો પાંચો હી વર્ણો વાલે વે દ્રવ્ય હોતે હૈ એસા જાનના ચાહિયે । ગૌતમ પૂચ્છતે હૈ “જાઈં વર્ણઓ કાલાઈં તાઈં કિં એગુણકાલાઈં આહારેંતિ જાવ અર્ણંતગુણકાલાઈં આહારેંતિ” યદિ વે સૂક્ષ્મપૃથિવીકાયિક જીવ

વ્યવહાર નયની અપેક્ષાએ કરવામા આવ્યુ છે નિશ્ચય નયની અપેક્ષાએ તો તે અનન્ત પ્રદેશોવાળો સ્કન્ધ હોય છે, તે અતિશય અલ્પ પણ હોય છે અને પાચે વર્ણોવાળા ન હોય છે, એમ સમજવું ‘વિહાણમગ્ગણ પહુચ્ચ’ તથા વિધાન માર્ગણની અપેક્ષાએ—વિશેષ ચિન્તનની અપેક્ષાએ—તો તે સૂક્ષ્મપૃથ્વીકાયિક જીવો ડાળા વર્ણુવળા દ્રવ્યોનો પણ આહાર કરે છે, નીલ વર્ણુવાળા દ્રવ્યોનો પણ આહાર કરે છે, લાલ વર્ણુવાળા દ્રવ્યોનો પણ આહાર કરે છે, પીળા વર્ણુવાળા દ્રવ્યોનો પણ આહાર કરે છે અને શુક્લ વર્ણુવાળા દ્રવ્યોનો પણ આહાર કરે છે “કાળા વર્ણુવાળા દ્રવ્યોનો આહાર કરે છે”, ઇત્યાદિ તે કથન કરવામા આવ્યું છે તે વ્યવહાર નયની અપેક્ષાએ કરવામા આવ્યુ છે, કારણ કે નિશ્ચય નય અનુસાર તો તે દ્રવ્યો પાચે વર્ણુના હોય છે, એમ સમજવું જોઈએ

ગૌતમ સ્વામીનો પ્રશ્ન—“જાઈ વર્ણઓ કાલાઈ તાઈં કિં એગુણકાલાઈં આહારેંતિ જાવ અર્ણંતગુણકાલાઈં આહારેંતિ ?” હે ભગવન્ ! તે તે સૂક્ષ્મપૃથ્વીકાયિક જીવો વર્ણુની

રન્તિ તાનિ ક્રિમેકગુણકાલાનિ આહરન્તિ યાવદનન્તગુણકાલાનિ આહરન્તિ, અત્ર યાવત્પદેન દ્વિત્રાઘારમ્યાસંખ્યાતગુણકાનીત્યેતત્પર્યન્તગ્રહણં ભવતીતિ પ્રશ્ન', ભગવાનાહ—'ગોયમા' ઇત્યાદિ, 'ગોયમા' હે ગૌતમ ! 'એગુણકાલાઈં પિ આહારેંતિ જાવ અણંતગુણકાલાઈં પિ આહારેંતિ' એકગુણકાલાન્યપિ આહરન્તિ યાવદનન્તગુણકાલાન્યપિ આહરન્તિ અત્ર યાવત્પદેન દ્વિગુણકાલા-દારમ્ય અસંખ્યાતગુણકાલાન્તગ્રહણં ભવતિ ઇતિ । 'એવં જાવ સુક્કિલ્લાઈંપિ' એવ યાવત્ શુક્લા-ન્યપિ એકગુણનીલાન્યપિ આહરન્તિ, એવમનન્તગુણનીલાન્યપિ આહરન્તિ, એકગુણરક્તાન્યપિ આહરન્તિ, યાવદનન્તગુણરક્તાન્યપિ આહરન્તિ, એકગુણપીતાન્યપિ આહરન્તિ યાવદનન્તગુણપીતા-

વર્ણ કી અપેક્ષા કૃષ્ણ વર્ણ વાલે દ્રવ્ય કા આહાર કરતે હૈ તો ક્યા વે એક ગુણ વાલે-એક ગુને કાલ વર્ણ વિશિષ્ટ દ્રવ્યો કા આહાર કરતે હૈ ? યા યાવત્ અનન્તગુણિત કાલ વર્ણ વિશિષ્ટ દ્રવ્યો કા આહાર કરતે હૈ ? યહાં યાવત્ પદ સે 'દ્વિત્રિ આદિ ગુણિત કૃષ્ણ વર્ણ વાલે દ્રવ્યો સે લેકર અસંખ્યાત ગુણિત કૃષ્ણ વર્ણ વાલે દ્રવ્યો કા આહાર કરતે હૈ' એસા પાઠ ગૃહીત હુઆ હૈ । ઇસ પ્રશ્ન કે ઉત્તર મેં પ્રમુ કહતે હૈ ? " ગોયમા ! એગ ગુણકાલાઈં પિ આહારેંતિ જાવ અણંતગુણકાલાઈં પિ આહારેંતિ " હે ગૌતમ ॥ વે એક ગુણવાલે કૃષ્ણવર્ણવિશિષ્ટ દ્રવ્યો કા મી આહાર કરતે હૈ યાવત્ અનન્ત ગુણિત કૃષ્ણ વર્ણ વિશિષ્ટ દ્રવ્યો કા મી આહાર ગ્રહણ કરતે હૈ । યહાં યાવત્ પદ સે "દ્વિગુણ કાલ સે લેકર અસંખ્યાત ગુણ કાલ વિશિષ્ટ દ્રવ્યો કા મી વે આહાર ગ્રહણ કરતે હૈ" એસા પાઠ સમજાયા ગયા હૈ "એવં જાવ સુક્કિલ્લાઈં" ઇસી પ્રકાર સે એક ગુણ નીલ સે લેકર યાવત્ અનન્તગુણ નીલ સે યુક્ત દ્રવ્યો કા મી આહાર ગ્રહણ કરતે હૈ એક ગુણરક્ત વર્ણ સે લેકર યાવત્ અનન્તગુણ રક્ત સે યુક્ત દ્રવ્યો કા મી વે આહાર ગ્રહણ કરતે હૈ એક ગુણ પીત સે લેકર યાવત્ અનન્ત ગુણ પીત સે યુક્ત દ્રવ્યો કા મી વે આહાર કરતે હૈ, ઓર એક

અપેક્ષાએ કાળા વર્ણવાળાં દ્રવ્યોનો આહાર કરે છે, તો શું તેઓ એક ગણી કાળાવર્ણવાળાં દ્રવ્યોનો આહાર કરે છે, કે બેથી લઈને દસ ગણી કાળાવર્ણવાળાં દ્રવ્યોનો આહાર કરે છે, સંખ્યાત, અસંખ્યાત એને અનન્તગણી કાળાવર્ણવાળાં દ્રવ્યોનો આહાર કરે છે ?

મહાવીર પ્રભુનો ઉત્તર—"ગોયમા ! એગુણકાલાઈં પિ આહારેંતિ, જાવ અણંતગુણ કાલાઈં પિ આહારેંતિ" હે ગૌતમ ! તેઓ એક ગણી કાળાવર્ણવાળાં દ્રવ્યોનો પણ આહાર કરે છે, બેથી લઈને દસ ગણી, સંખ્યાત ગણી, અસંખ્યાત ગણી અને અનન્ત ગણી કાળાવર્ણવાળાં દ્રવ્યોનો પણ આહાર કરે છે આ રીતે અહીં એ વાત સ્પષ્ટ કરવામાં આવી છે કે તેઓ ગમે તેટલા ગણી કાળાવર્ણવાળાં દ્રવ્યોનો આહાર ગ્રહણ કરે છે "એવં જાવ સુક્કિલ્લાઈં" એજ પ્રમાણે તેઓ એક ગણીથી લઈને અનન્ત ગણી નીલ દ્રવ્યોનો પણ આહાર ગ્રહણ કરે છે, એજ પ્રમાણે એક ગણી રાતાવર્ણવાળા દ્રવ્યોથી લઈને અનન્ત ગણી રાતાવર્ણ-

न्यपि आहरन्ति, एकगुणशुक्लिमान्यपि आहरन्ति यावदनन्तगुणशुक्लिमान्यपि आहरन्ति ।
 'जाइं भावओ गंधमंताइं आहारेंति ताइं किं एगगंधाइं आहारेति-दुगंधाइं आहारेंति'
 यानि द्रव्याणि भावतो गन्धवन्ति आहरन्ति तानि क्रिमैकगन्धानि आहरन्ति अथवा-द्विगन्धानि-
 गन्धद्वयविशिष्टानि आहरन्तीति प्रश्न', भगवानाह-'गोयमा' इत्यादि, 'गोयमा' हे गौतम 'ठाण
 मगगणं पडुच्च एगगंधाइंपि आहारेति दुगंधाइं पि आहारेंति' स्थानमार्गणं प्रतीत्य सामान्य-
 चिन्तामाश्रित्य एकगन्धान्यपि आहरन्ति, द्विगन्धान्यपि-गन्धद्वयविशिष्टान्यपि आहरन्तीति ।
 एतद्रव्यवहारनयमतानुसारेण कथितम् निश्चयनयमतानुसारेण सर्वस्यापि द्रव्यस्य द्विविधग-
 न्धवत्त्वादिति । 'विहारमगगणं पडुच्च सुब्भिमगंधाइं पि आहारेति दुब्भिमगंधाइं पि आहारेंति'
 विधानमार्गणं प्रतीत्य-विशेषचिन्तामाश्रित्य तु सुरभिगन्धान्यपि आहरन्ति, तथा-दुरभिगन्धा-

गुण शुक्ल से लेकर यावत् अनन्त गुण शुक्ल से युक्त द्रव्यों का भी वे आहार करते
 है । "जइ भावओ गंधमंताइं द्वाइं आहारेंति, ताइं किं एगगंधाइं आहारेति, दुगंधाइं
 आहारेति," यदि भाव की अपेक्षा वे गंध युक्त द्रव्यों का आहार करते हैं तो क्या वे
 एक गंध से युक्त द्रव्यों का आहार करते हैं? अथवा दो गंध से युक्त द्रव्यों का आहार
 करते हैं । उत्तर में प्रभु कहते हैं "गोयमा ! ठाणमगगणं पडुच्च एगगंधाइं पि आहारेंति,
 दुगंधाइं पि आहारेति" हे गौतम ! सामान्य विचार की अपेक्षा से वे एक गन्ध वाले
 द्रव्यों का भी आहार करते हैं और दो गन्ध वाले द्रव्यों का भी आहार करते हैं । यह
 कथन व्यवहारनय के मतके अनुसार है । निश्चयनय के मत के अनुसार तो समस्त ही
 द्रव्य दो प्रकार की गंध वाले होते हैं । "विहारमगगणं पडुच्च सुब्भिमगंधाइं पि आहा-
 रेंति, दुब्भिमगंधाइं पि आहारेति," विशेष विचार की अपेक्षा से वे सुरभिगन्धयुक्तद्रव्यों
 का भी आहार करते हैं । और दुरभिगन्धयुक्त द्रव्यों का भी वे आहार करते हैं । "जइ

गण्णा द्रव्येणो पण्ण आहार अहण्ण करे छे अण्ण प्रभाण्ण अण्ण गण्णाथी लण्ण ने अनंत गण्णा
 पीणावण्णवाणां द्रव्येणो आहार पण्ण तेण्णो अहण्ण करे छे, अने अण्ण गण्णाथी लण्ण ने अनंत
 गण्णा शुक्लतावाणा द्रव्येणो पण्ण आहार अहण्ण करे छे

गौतम स्वामीने प्रश्न—'जइ भावओ गंधमंताइं द्वाइं आहारेंति, ताइं किं एग-
 गंधाइं आहारेंति, दुगंधाइं आहारेंति ?' जे तेण्णो भावनी अपेक्षाअे गंधयुक्त द्रव्येणो
 आहार करे छे, तो शुं तेण्णो अण्ण गंधवाणा द्रव्येणो आहार करे छे ? ते अण्ण गंध वाणा
 द्रव्येणो आहार करे छे ?

भडावीर प्रभुने उत्तर -"गोयमा ! ठाणमगगण पडुच्च एगगंधाइं पि आहारेंति,
 दुगंधाइं पि आहारेंति" हे गौतम ! सामान्य दृष्टिअे विचारवाभां आवे तो तेण्णो अण्ण
 गंधवाणां द्रव्येणो पण्ण आहार करे छे, अने अण्ण गंधवाणां द्रव्येणो आहार पण्ण करे छे.
 आ कथन व्यवहार नयना मत अनुसार करवाभा आव्यु छे. निश्चय नयना मतानुसार तो
 अभां द्रव्ये अण्ण प्रकारना गंधवाणा होय छे "विहारमगगणं पडुच्च सुब्भिमगंधाइं पि आहा-
 रेंति, दुब्भिमगंधाइं पि आहारेंति" विशेष विचारनी दृष्टिअे तो तेण्णो सुरभि गंध वाणां
 (सुगंधयुक्त) द्रव्येणो पण्ण आहार करे छे, अने दुरभिगंधवाणां (दुर्गंधयुक्त) द्रव्येणो पण्ण

રન્તિ, હે ભદન્ત ? યાનિ તિક્તાદીનિ આહરન્તિ તાનિ કિમ્ એકગુણતિક્તાદીનિ યાવદનન્તગુણતિક્તા-
દીનિ આદિપદેન કટુકષાયામ્લમધુરરસેષ્વપિ જ્ઞાતવ્યમ્ ઇતિ । ‘જાઈં ભાવઓ ફાસમંતાઈં
આહારેંતિ તાઈં કિં એગફાસાઈં આહારેંતિ જાવ અટ્ટફાસાઈં આહારેંતિ’ હે ભદન્ત ? યદા
સૂક્ષ્મપૃથિવીકાયિકા જીવાઃ, યાનિ ભાવતઃ સ્પર્શવન્તિ દ્રવ્યાણિ આહરન્તિ તાનિ કિમ્ એકસ્પ
ર્શાનિ આહરન્તિ યાવદટ્ટસ્પર્શાનિ આહરન્તીતિ પ્રશ્નઃ, ભગવાનાહ—‘ગોયમા’ ઇત્યાદિ, ‘ગોયમા !

ચાર રસ વાલે દ્રવ્યો કા મી આહાર કરતે હૈ ઓર પાંચ રસ વાલે દ્રવ્યો કા મી આહાર કરતે હૈ ।
તથા—જબ વિશેષ કી અપેક્ષા સે વિચાર કિયા જાતા હૈ તો તિક્ત રસ વાલે દ્રવ્યો કા મી વે આહાર
કરતે હૈ , કટુ રસ વાલે કષાય રસ વાલે અમ્લ-શ્વેટ રસ વાલે ઓર મધુર રસ વાલે દ્રવ્યો કા
મી વે આહાર કરતે હૈ । હે ભદન્ત જિન તિક્તાદિ રસ વિશિષ્ટ દ્રવ્યો કા વે આહાર કરતે
હૈં વે દ્રવ્ય કયા એક ગુણ તિક્તાદિ રસ વાલે હોતે હૈ યા યાવત્ અનન્ત ગુણ તિક્ત ઓર રસ-
વાલે હોતે હૈ ? તો ઇસ સમ્બન્ધ મેં જૈસા ઉત્તર એક ગુણ કૃષ્ણ આદિ વર્ણ વાલે આહાર કે પ્રકરણ
મેં દિયા ગયા હૈ વૈસા હી વહ સ્વ કથન યહાં પર મી સમજલેના ચાહિએ ઇસી પ્રકાર પ્રશ્ન ઓર ઉત્તર
એક ગુણ કટુ રમ આદિરસો વાલે આહાર કે સમ્બન્ધ મેં જાન લેના ચાહિએ । “જાઈં ભાવઓ
ફાસમંતાઈં આહારેંતિ, તાઈં કિં એગફાસાઈં જાવ અટ્ટફાસાઈં” હે ભદન્ત ! જબ સૂક્ષ્મ
પૃથિવીકાયિક જીવ ભાવ કી અપેક્ષા જિન સ્પર્શ વાલે દ્રવ્યો કા આહાર ગ્રહણ કરતે હૈં વે કયા એક
સ્પર્શ વાલે હોતે હૈ યા યાવત્ આઠ સ્પર્શ વાલે હોતે હૈ । ઉત્તર મેં પ્રભુ કહતે હૈ— ‘ગોયમા !

પાંચ રસવાળા દ્રવ્યોનો પણ આહાર કરે છે એ વિશેષની અપેક્ષાએ વિચાર કરવામાં આવે,
તો તેઓ તિક્ત (તીખા) રસવાળાં દ્રવ્યોનો પણ આહાર કરે છે, કટુ (કડવા) રસવાળાં દ્રવ્યોનો
પણ આહાર કરે છે, કષાય (તુરા) રસવાળાં દ્રવ્યોનો પણ આહાર કરે છે, ખટા રસવાળાં
દ્રવ્યોનો પણ આહાર કરે છે અને મધુર રસવાળાં દ્રવ્યોનો પણ આહાર કરે છે.

ગૌતમ સ્વામીનો પ્રશ્ન હે ભગવન્ ! જે તિક્તાદિ રસયુક્ત દ્રવ્યોનો તેઓ આહાર કરે
છે, તે દ્રવ્યો શુ એક ગણાં તિક્ત આદિ રસયુક્ત હોય છે, કે બેથી લઈને અનંત ગણાં
તિક્તાદિ રસ યુક્ત હોય છે ?

મહાવીર પ્રભુના ઉત્તર—એક ગણી કાળાશ આદિ વર્ણવાળા આહારના સંબંધમાં જેવો
ઉત્તર આપવામાં આવ્યો છે, એવો જ ઉત્તર તિક્તાદિ રસોના વિષયમાં પણ સમજી લેવો
તેમજ એટલે કે તેઓ એક ગણીથી લઈને અનંત ગણી તિક્તા, કટુતા, કષાયતા, ખટાશ
અને મધુરતાવાળા દ્રવ્યોનો આહાર કરે છે

ગૌતમ સ્વામીનો પ્રશ્ન—‘જાઈં ભાવઓ ફાસમંતાઈં આહારેંતિ, તાઈં કિં એગફાસાઈં
જાવ અટ્ટ ફાસાઈં !’ હે ભગવન્ ! સૂક્ષ્મ પૃથ્વીકાયિક જીવો ભાવની અપેક્ષાએ જે સ્પર્શ-
વાળાં દ્રવ્યોનો આહાર ગ્રહણ કરે છે, તે દ્રવ્યો શુ એક સ્પર્શવાળાં હોય છે, કે બેથી લઈને
અનંત પર્યાંતના સ્પર્શવાળા હોય છે ?

हे गौतम ? 'ठाणमग्गणं पडुच्च' स्थानमार्गणं प्रतीत्य—सामान्यचिन्तामाश्रित्य 'नो एगफासाइं आहारेंति नो दुफासाइं आहारेंति नो तिफासाइं आहारेंति' नो एकस्पर्शविशिष्टद्रव्याणि आहरन्ति, नो -नवा द्विस्पर्शयुक्तद्रव्याणि आहरन्ति, न वा त्रिस्पर्शयुक्तद्रव्याणि आहरन्ति किन्तु 'चउफासाइं पि आहारेंति, पंचफासाइं पि आहारेंति जाव अट्टफासाइं पि आहारेंति' चतु स्पर्शान्यपि आहरन्ति, पञ्चस्पर्शयुक्तद्रव्याण्यपि आहरन्ति, यावदष्टस्पर्शयुक्तान्यपि आहरन्ति, अत्र यावत्पदेन षट्सप्तमयो ग्रहणं भवति, 'विहाणमग्गरं पडुच्च कक्खडाइं पि आहारेंति' विधानमार्गणं प्रतीत्य तु कर्कशान्यपि आहरन्ति 'जाव लुक्खाइं पि आहारेंति' यावद् रूक्षाण्यपि आहरन्ति, अत्र यावत्पदेन मृदुगुरुलघुशीतोष्णस्निग्धाना समग्रो भवति, इति भावः ।

ठाणमग्गणं पडुच्च', सामान्य विचार की अपेक्षा तो वे "नो एगफासाइं आहारेंति नो दुफासाइं आहारेंति, नो तिफासाइं आहारेंति" हे गौतम । न एक स्पर्श वाले होते हैं न दो स्पर्श वाले होते हैं और न तीन स्पर्श वाले होते हैं अर्थात् वे न एक स्पर्श से युक्त द्रव्यों का आहार करते हैं न दो स्पर्शों से युक्त द्रव्यों का आहार करते हैं और न तीन स्पर्शों से युक्त द्रव्यों का आहार करते हैं, किन्तु "चउफासाइं पि आहारेंति पंच फासाइं पि आहारेंति जाव अट्टफासाइं पि आहारेंति" वे चार स्पर्शों से युक्त द्रव्यों का आहार करते हैं पांच स्पर्शों से युक्त द्रव्यों का भी आहार करते हैं यावत् आठ स्पर्शों से युक्त द्रव्यों का भी आहार करते हैं । यहां यावत्पदसे "छह स्पर्शों से एवं सात स्पर्शों से युक्त द्रव्यों का आहार करते हैं" ऐसा कहा गया है । "विहाणमग्गणं पडुच्च कक्खडाइं पि आहारेंति' विधान मार्गणा को आश्रित करके कर्कशस्पर्श वाले पुद्गलों का भी वे आहार करते हैं "जाव लुक्खाइं पि आहारेंति" यावत् रूक्षस्पर्शवाले पुद्गलों का भी आहार करते हैं । यहां यावत्पद से मृदु गुरु लघु शीत, उष्ण और

भक्षणीय प्रभुने उत्तर—"गोयमा ! ठाणमग्गणं पडुच्च" सामान्य विचारनी अपेक्षाये तो तेज्यो "नो एगफासाइं आहारेंति, नो दुफासाइं आहारेंति, नो तिफासाइं आहारेंति" अेक स्पर्शवाणां पणु ढोतां नथी, जे स्पर्शवाणां पणु ढोता नथी, त्रणु स्पर्शवाणां पणु ढोतां नथी, अेटवे के तेज्यो अेक, जे अथवा त्रणु स्पर्शवाणां द्रव्योने आहार करता नथी, परतु "चउफासाइं पि आहारेंति, पंच फासाइं पि आहारेंति, जाव अट्ट फासाइं पि आहारेंति" तेज्यो चार स्पर्शवाणा द्रव्योने पणु आहार करे छे, पांच स्पर्शवाणां द्रव्योने पणु करे छे, छ स्पर्शवाणां द्रव्योने आहार पणु करे छे, सात स्पर्शवाणा द्रव्योने पणु आहार करे छे अने आठ स्पर्शवाणां द्रव्योने पणु आहार करे छे "विहाणमग्गणं पडुच्च कक्खडाइं पि आहारेंति" विशेष दृष्टिअे विचार करवामा आवे, तो तेज्यो कर्कश स्पर्शवाणां पुद्गलोने आहार पणु करे छे, 'जाव लुक्खाइं पि आहारेंति' मृदु स्पर्शवाणां, गुरु स्पर्शवाणा, लघुस्पर्शवाणां, शीत स्पर्शवाणा, उष्ण स्पर्शवाणां; स्निग्ध स्पर्शवाणां अने रूक्ष स्पर्शवाणा पुद्गलोने आहार पणु करे छे

‘જાઈં ફાસઓ કક્કલડાઈં આહારેતિ તાઈં કિં ઇગગુણકક્કલડાઈં આહારેતિ જાવ અણં-
તગુણકક્કલડાઈં આહારેતિ’ હે ભદન્ત ! યાનિ સ્પર્શતઃ કર્કશાનિ આહરન્તિ તાનિ કિમ્ ઇક-
ગુણ કર્કશાનિ આહરન્તિ યાવદનન્તગુણકર્કશાનિ આહરન્તિ, અત્ર યાવત્પદેન દ્વિગુણકર્કશાદારમ્બ્ય
અસંખ્યાતગુણકર્કશપર્યન્તાનાં સંગ્રહો ભવતિ ઇતિ પ્રશ્નઃ, ભગવાનાહ-‘ગોયમા’ ઇત્યાદિ,
‘ગોયમા’ હે ગૌતમ ? ‘ઇગગુણકક્કલડાઈં પિ આહારેતિ જાવ અણંતગુણકક્કલડાઈં પિ
આહારેતિ’ ઇકગુણકર્કશાન્યપિ આહરન્તિ યાવદનન્તગુણકર્કશાન્યપિ આહરન્તિ, અત્ર યાવત્પદેન
દ્વિગુણકર્કશાદારમ્બ્યાસંખ્યાતગુણકર્કશાન્તાનાં સંગ્રહો ભવતીત્યુત્તરમ્, ‘ઇવં જાવ લુક્લા નેયવ્વા’
ઇવમ્-કર્કશવદેવ યાવદ્રૂક્ષાણ્યપિ જ્ઞાતવ્યાનિ, અત્ર યાવત્પદેન મૃદુગુરુલઘુશીતોષ્ણસ્નિગ્ધાનાં

સ્નિગ્ધ ઇન સ્પર્શો કા ગ્રહણ હુષ્મા હૈ । જાઈં ફાસઓ કક્કલડાઈં આહારેતિ તાઈં કિં ઇગ-
ગુણકક્કલડાઈં આહારેતિ જાવ અણંતગુણકક્કલડાઈં આહારેતિ” યદિ વે સ્પર્શ કી અપેક્ષા
કર્કશ સ્પર્શ વાલે દ્રવ્યો કા આહાર કરતે હૈ તો ક્યા ઇક ગુણ કર્કશ સ્પર્શ વાલે દ્રવ્યો કા
આહાર કરતે હૈ યા યાવત્ અનન્તગુણ કર્કશ સ્પર્શ વાલે દ્રવ્યો કા આહાર કરતે હૈ ? યાવત્
પદ સે દ્વિગુણ કર્કશ સ્પર્શ સે લેકર અસંખ્યાત ગુણકર્કશ સ્પર્શ તક કા ગ્રહણ હુષ્મા હૈ । ઇસ પ્રશ્ન
કે ઉત્તર મેં પ્રશ્ન કહતે હૈ । “ગોયમા ઇગગુણકક્કલડાઈં પિ આહારેતિ જાવ અણંત-
ગુણકક્કલડાઈં પિ આહારેતિ” હે ગૌતમ ! વે સૂક્ષ્મપૃથિવીકાયિક જીવ ઇક ગુણ કર્કશ સ્પર્શ
વાલે દ્રવ્યો કા મી આહાર કરતે હૈ યાવત્ અનન્ત ગુણ કર્કશ સ્પર્શ વાલે દ્રવ્યો કા મી
આહાર કરતે હૈ । યહાં યાવત્પદ સે દ્વિગુણ કર્કશ સ્પર્શ સે લેકર અસંખ્યાત ગુણ
કર્કશ સ્પર્શ સે યુક્ત દ્રવ્યો કા ગ્રહણ હુષ્મા હૈ । ‘ઇવં જાવ લુક્લા નેયવ્વા’ કર્કશ
સ્પર્શ કે જૈસે હી યાવત્ રૂક્ષ સ્પર્શ કા મી કથન કર લેના ઇચ્છિયે । યહાં
યાવત્પદ સે મૃદુ ગુરુ લઘુ, શીત, ઉષ્ણ, સ્નિગ્ધ ઇન સ્પર્શો કા સંગ્રહ હુષ્મા હૈ । સ્પર્શ કી અપેક્ષા

ગૌતમ સ્વામીનો પ્રશ્ન-‘જાઈં ફાસઓ કક્કલડાઈં આહારેતિ, તાઈં કિં ઇગગુણકક્કલ-
ડાઈં આહારેતિ, જાવ અણંતગુણકક્કલડાઈં આહારેતિ ?’ સ્પર્શની અપેક્ષાએ કર્કશ સ્પ-
ર્શવાળાં જે દ્રવ્યોનો તેઓ આહાર કરે છે, તે દ્રવ્યો શું એક ગણુ કર્કશ સ્પર્શવાળા હોય
છે, કે બેથી લઈને અનંત ગણુ કર્કશ સ્પર્શવાળાં હોય છે ?

મહાવીર પ્રભુનો ઉત્તર-‘ગોયમા ! ઇગગુણકક્કલડાઈં પિ આહારેતિ, જાવ અણંતગુણ-
કક્કલડાઈં પિ આહારેતિ” હે ગૌતમ ! સૂક્ષ્મ પૃથ્વીકાયિક જીવો એક ગણુ કર્કશ સ્પર્શવાળાં
દ્રવ્યોનો પણ આહાર કરે છે, બેથી લઈને દસ ગણુ કર્કશ સ્પર્શવાળાં દ્રવ્યોનો પણ આહાર
કરે છે, સંખ્યાત ગણુ કર્કશ સ્પર્શવાળાં દ્રવ્યોનો પણ આહાર કરે છે, અસંખ્યાત ગણુ
કર્કશ સ્પર્શવાળાં દ્રવ્યોનો પણ આહાર કરે છે અને અનંત ગણુ કર્કશ સ્પર્શવાળાં દ્રવ્યોનો
પણ આહાર કરે છે “ઇવં જાવ લુક્લા નેયવ્વા” કર્કશ સ્પર્શના જેવું જ કથન મૃદુ, ગુરુ લઘુ શીત,
ઉષ્ણ, સ્નિગ્ધ અને રૂક્ષ સ્પર્શોના વિષયમાં પણ સમજ લેવું જેમ કે પ્રશ્ન-સ્પર્શની અપે

संप्रहो भवति, हे भदन्त ? यानि स्पर्शतः मृदूनि आहरन्ति तानि किम् एकगुणमृदूनि यावदनन्त-
गुणमृदूनि आहरन्ति हे गौतम । एकगुणमृदून्यपि आहरन्ति, यावदनन्तगुणमृदून्यपि आहरन्ति।
एवं गुरुलघुशीतोष्णस्निग्धरूक्षेष्वपि ज्ञातव्यमिति । 'ताइं भंते ! किं पुट्टाईं आहारंति अपुट्टाईं
आहारंति' हे भदन्त ? यानि पूर्वोक्तानि एकगुणकर्कशादीनि यावत्—अनन्तगुणकर्कशादीनि
आहरन्ति सूक्ष्मपृथिवीकायिका स्तानि किं स्पृष्टानि आत्मप्रदेशस्पर्शविषयाणि आहरन्ति अथवा
अस्पृष्टानि आत्मप्रदेशस्पर्शविषयाणि आहरन्तीति प्रश्नः, भगवानाह—'गोयमा' इत्यादि, 'गोयमा'
हे गौतम ? 'पुट्टाईं आहारंति नो अपुट्टाईं आहारंति' स्पृष्टानि आत्मप्रदेशस्पर्शविषयाण्येव

जिन एक मृदु स्पर्श वाले द्रव्यों का वे आहार करते हैं तो क्या वे एक गुण मृदु स्पर्श वाले
द्रव्यों का आहार करते हैं ? या यावत् अनन्त गुण मृदु स्पर्श वाले द्रव्यों का आहार करते
हैं ? उत्तर में प्रभु कहते हैं—हे गौतम ! वे एक गुण मृदु स्पर्श वाले द्रव्यों का भी आहार
करते हैं यावत् अनन्तगुणित मृदु स्पर्शवाले द्रव्यों का भी वे आहार करते हैं । इसी प्रकार
गुरु लघु शीत उष्ण स्निग्ध रूक्ष स्पर्शों में भी ऐसा ही कथन जानना चाहिये । हे भदन्त !
यदि वे सूक्ष्मपृथिवीकायिक जीव पूर्वोक्त एक गुणित कर्कशादि स्पर्श वाले द्रव्यों को यावत्
अनन्त गुणित कर्कशादि स्पर्श वाले द्रव्यों को आहार रूप से ग्रहण करते हैं—तो "ताइं भंते किं
पुट्टाईं आहारंति अपुट्टाईं आहारंति" हे भदन्त ! पूर्वोक्त वे क्या उनके आत्मप्रदेशों से
स्पृष्ट होते हैं तब वे उन्हें आहार रूप से ग्रहण करते हैं ? या वे उनके आत्मप्रदेशों से स्पृष्ट
नहीं होते हैं तब उन्हें वे आहार रूप से ग्रहण करते हैं ? उत्तर में प्रभु कहते हैं—गोयमा !
पुट्टाईं आहारंति नो अपुट्टाईं आहारंति' हे गौतम ! वे सूक्ष्मपृथिवीकायिक जीव जिन एक

क्षाये न्ने अेक मृदु स्पर्शवाणां द्रव्येना तेअे आहार करे छे, ते द्रव्ये शु' अेकगणु
मृदु स्पर्शवाणां डोय छे, के अेथी लधने अनत गणुं मृदु स्पर्शवाणा डोय छे ? मडा-
वीर प्रलुने उत्तर-डे गौतम ! तेअे अेक गणु मृदु स्पर्शवाणां द्रव्येना आहार पणु करे
छे, अेथी लधने दस गणुं मृदु स्पर्शवाणां द्रव्येना पणु आहार करे छे अने असंभ्यात
अने अनंत मृदु स्पर्शवाणां द्रव्येना पणु आहार करे छे, अेवुं न्ने कथन गुरु, लघु, शीत,
उष्ण स्निग्ध अने रूक्ष स्पर्शांना विषे पणु समलु लेवु गौतम स्वाभीने प्रश्न-डे लगवन् !
न्ने ते सूक्ष्म पृथ्वीकायिक अेअे अेक गणुथी लधने अनत गणुं कर्कशादि स्पर्शवाणां
द्रव्येना आहार रूपे अहणु करे छे, तो "ताइं भंते ! किं पुट्टाईं आहारंति, अपुट्टाईं आहार-
रंति ?" शु न्यारे ते द्रव्ये तेमना आत्मप्रदेशे साथे स्पृष्ट डोय, त्यारे तेअे तेमने
आहार रूपे अहणु करे छे ? के न्यारे ते द्रव्ये तेमना आत्मप्रदेशे साथे स्पृष्ट न डोय,
त्यारे तेमने आहार रूपे करे छे ?

आहरन्ति नो अस्पृष्टानि आहरन्तीति । आत्मप्रदेशैः संस्पर्शनम् आत्मप्रदेशावगाढक्षेत्राद्बहिरपि संभवतीत्यतः पुनः प्रश्नयन्नाह—‘ताइं भंते ? ओगाढाइं आहारेंति अणोगाढाइं आहारेंति’ यानि भदन्त ? स्पृष्टानि आहरन्ति तानि किम् अवगाढानि—आत्मप्रदेशैः सहैकक्षेत्रावस्थायीनि अथवा अनवगाढानि आत्मप्रदेशक्षेत्राद् बहिरवस्थितानि आहरन्तीति प्रश्नः, भगवानाह—‘गोयमा’ इत्यादि, ‘गोयमा’ हे गौतम ? ओगाढाइं आहारेंति नो अणोगाढाइं आहारेंति’ अवगाढानि आहरन्ति ते सूक्ष्मपृथिवीकायिकाः नो—न तु अनवगाढानि आत्मप्रदेशावगाढक्षेत्राद् बहिरवस्थितानि आहरन्तीति । ‘ताइं भंते ! किं अणंतरोगाढाइं आहारेंति परंपरोगाढाइं आहारेंति’ यानि भदन्त ? द्रव्याणि अवगाढानि आहरन्ति, तानि किम् अनन्तरावगाढानि आह-

गुणित कर्कशादि स्पर्श वाले या यावत् अनन्तगुणित कर्कशादि स्पर्श वाले द्रव्यो का आहार करते हैं वे एक गुणित कर्कशादिस्पर्शवाले द्रव्य या यावत् अनन्त गुणित कर्कशादि स्पर्शवाले द्रव्य उनके आत्मप्रदेशों से स्पृष्ट होते हैं अस्पृष्ट नहीं होते हैं “ताइं भंते ओगाढाइं आहारेंति अणोगाढाइं आहारेंति’ हे भदन्त ! जो आत्मप्रदेशों के साथ संस्पृष्ट होते हैं उनका रहना आत्मप्रदेशावगाढ क्षेत्र से बाहर भी संभवित हो सकता है अतः इस सूत्र द्वारा गौतम ने प्रभु से ऐसा पूछा है कि हे भदन्त ! जो कर्कशादिस्पर्शवाले द्रव्य स्पृष्ट होते हैं और उनका वे आहार करते हैं तो क्या वे द्रव्य आत्मप्रदेशों के साथ एक क्षेत्रावस्थायी रूप से अवगाढ होते हैं ? अथवा—आत्मप्रदेशावगाढी क्षेत्र से बाहर अवस्थित होते हैं ? उत्तर में प्रभु कहते हैं “गोयमा ओगाढाइं आहारेंति णो अणोगाढाइं आहारेंति’ हे गौतम ! वे सूक्ष्मपृथिवीकायिकजीव पूर्वोक्त विशेषणवाले अवगाढ द्रव्यों का ही आहार करते हैं अनवगाढ द्रव्यों का आहार नहीं करते हैं । “ताइं किं

तेनो उत्तर आपता भडावीर प्रभु कडे छे के ‘गोयमा पुढाइं आहारेंति, नो अपुढाइं आहारेंति’ हे गौतम ! ते सूक्ष्म पृथ्वीकायिक लुवो जे अेक गुणित कर्कशादि स्पर्शवाणां अथवा जेथी लधने अनन्त गुणित कर्कशादि स्पर्शवाणां द्रव्येनो आहार करे छे, ते अेक गुणितथी लधने अनन्त गुणित पर्यंतना कर्कशादि स्पर्शवाणां द्रव्यो तेमना आत्मप्रदेशोनी साथे स्पृष्ट होय छे, अस्पृष्ट होतां नथी जे द्रव्यो आत्मप्रदेशोनी साथे संस्पृष्ट होय छे, तेमनुं रडेवानुं स्थान आत्मप्रदेशावगाढ क्षेत्रनी अहार पणु संलवी शके छे. तेथी हुवे गौतम स्वामी भडावीर प्रभुने जेवो प्रश्न पूछे छे के—“ताइ भंते ! ओगाढाइ आहारेंति’ अणोगाढाइ आहारेंति’ हे भगवन् ! जे कर्कशादि स्पर्शवाणां द्रव्यो स्पृष्ट होय छे तेमनो तेजो जे आहार करे छे, ते श्रुं ते द्रव्यो आत्मप्रदेशोनी साथे अेक क्षेत्रावस्थायी रूपे अवगाढ आत्मप्रदेशावगाढी क्षेत्रनी अहार अवस्थित (रडेलां) होय छे ?

तेनो उत्तर आपता भडावीर प्रभु कडे छे के—“गोयमा ! ओगाढाइ आहारेंति, णो अणोगाढाइ आहारेंति’ हे गौतम ! ते सूक्ष्म पृथ्वीकायिक लुवो पूर्वोक्त विशेषणवाणां अवगाढ द्रव्येनो जे आहार करे छे, अनवगाढ द्रव्येनो आहार करता नथी. गौतम स्वा-

रन्ति, परम्पराव गाढानि आहारन्ति अयमर्थः—येषु आत्मप्रदेशेषु यानि द्रव्याणि अव्यवधानेनाव-
गाढानि—स्थितानि—तैरात्मप्रदेशै स्तान्येव द्रव्याणि आहरन्ति, अथवा—परम्परावगाढानि—एक द्वित्रा-
घात्मप्रदेशै र्व्यवहितान्यपि द्रव्याणि आहरन्तीति प्रश्नः, भगवानाह—‘गोयमा’ इत्यादि, ‘गोयमा’
हे गौतम ‘अणंतरोगाढां आहारंति नो परंपरोगाढां आहारंति’ अनन्तरावगाढानि
आहरन्ति नो—नतु परम्परावगाढानि आहरन्तीति ।

‘ताइं भंते ! किं अणुइ आहारंति वायराइं आहारंति’ यानि भदन्त ! अनन्तरावगाढानि
आहरन्ति तानि भदन्त ! अनन्तप्रदेशिकानि द्रव्याणि किम् अणूनि—स्तोकानि आहरन्ति अथवा-
बादराणि—प्रभूतप्रदेशोपचितानि आहरन्तीति प्रश्नः, भगवानाह—‘गोयमा’ इत्यादि, ‘गोयमा’

भंते ! अणंतरोगाढां आहारंति परंपरोगाढां आहारंति” हे भदन्त ! सूक्ष्मपृथिवीकायिक-
जीव जिन अवगाढ हुए द्रव्यो का आहार करते है वे द्रव्य अनन्तरावगाढ होकर उनके आहार
के विषय बनते हैं ? या परम्परावगाढ होकर उनके आहार के विषय बनते हैं ? तात्पर्य ऐसा
है कि जिन आत्मप्रदेशो में जो आहरणीय द्रव्य अव्यवधान रूप से स्थित होते है उन्हीं
आत्मप्रदेशो से व्यवहित होते है उनका भी जो आहरण करना है वह परंपरावगाढ आहरण है ।
इस प्रकार के इस प्रश्न के उत्तर में प्रभु गौतम से कहते है—गोयमा ! अणंतरोगाढां
आहारंति नो परंपरोगाढां आहारंति’ हे गौतम ! जो द्रव्य अनन्तरावगाढ होते है उन्हे ही वे
आहार रूप से ग्रहण करते हैं परम्परावगाढ द्रव्यों को आहाररूप से वे ग्रहण नहीं करते है ।
‘ताइं भंते कि अणुइंपि आहारंति वायराइं आहारंति’ हे भदन्त ! जिन अनन्तरावगाढ द्रव्यों
का वे आहार करते है वे अनन्त प्रदेशिक द्रव्य क्या अणु थोडे रूप में आहार रूप से
उनके द्वारा गृहीत होते हैं ? या प्रभूत प्रदेशोपचित द्रव्य आहार रूप से गृहीत होते हैं ?

भीने। प्रश्न—“ताइ किं भंते ! अणंतरोगाढाह आहारंति, परंपरोगाढाह आहारंति ?” हे
भगवन् ! सूक्ष्म पृथ्वीकायिक लुपो ने अवगाढ थयेलां द्रव्योने आहार करे छे, तो शुं
अनन्तरावगाढ द्रव्योने आहार करे छे ? के परम्परावगाढ द्रव्योने आहार करे छे ?
अनन्तरावगाढ आहारणुने अर्थ नीचे प्रमाणे छे—ने आत्मप्रदेशोभा ने आहारणीय द्रव्य
(आहार करवा योग्य द्रव्य) अव्यवधान रूपे रडेलुं डोय छे, ओण आत्मप्रदेशो द्वारा
ओण द्रव्योनुं ने अ हरणु (ग्रहणु) कराय छे, तेनु नाम अनन्तरावगाढ आहारणु छे अने ने
ओक भे आदि आत्मप्रदेशो वडे व्यवहित डोय छे, तेमनु ने आहारणु कराय छे, तेनुं नाम
परंपरावगाढ आहारणु छे, आ प्रश्नो उत्तर आपता महावीर प्रलु कडे छे के—‘गोयमा !
अणंतरोगाढाह आहारंति, नो परंपरोगाढाह आहारंति’ हे गौतम ! ने द्रव्यो अनन्तरा-
वगाढ डोय छे, तेमने न तेओ आहार रूपे ग्रहणु करे छे परंपरावगाढ द्रव्योने ग्रहणु
करता नथी

गौतम स्वामी प्रश्न—“ताइ भंते ! किं अणुइं आहारंति, वायराइ आहारंति ?” हे भग-
वन् ! ने अनन्तरावगाढ द्रव्योने तेओ आहार करे छे, ते अनन्त प्रदेशिक द्रव्यो शुं

हे गौतम ! 'अणूँपि आहारेंति वायराइंपि आहारेंति' अणुनि-स्तोकान्यपि आहरन्ति अथवा-बादराणि—प्रभूतदेशोपचितान्यपि आहरन्ति, इहाणुत्ववादरत्वकथनं तेषामेवाहारयोग्यानां स्कन्धानां प्रदेशस्तोकबाहुल्यापेक्षयेति ज्ञातव्यमिति भावः ॥ 'ताइं भंते ! किं उद्दं आहारेंति अहे आहारेंति तिरियं आहारेंति' यानि भदन्त ! अणून्यपि आहरन्ति बादराण्यपि आहरन्ति तानि भदन्त ! किमूर्ध्वम्—ऊर्ध्वप्रदेशस्थितानि आहरन्ति अथवा—अधः—अधःप्रदेशस्थितानि आहरन्तीति—अथवा तिर्यग्प्रदेशस्थितानि आहरन्ति, अत्रोर्ध्वाधस्तिर्यक्त्वं यावति क्षेत्रे सूक्ष्मपृथिवीकायिकोऽवगाढस्तावत्येव क्षेत्रे तदपेक्षया ऊर्ध्वाधस्तिर्यक्त्वं ज्ञातव्यमिति प्रश्नः, भगवानाह—'गोयमा' इत्यादि, 'गोयमा' हे गौतम ! 'उद्दंपि आहारेंति अहे वि आहारेंति, तिरियंपि

उत्तर में प्रभु कहते हैं—“गोयमा ! अणूँपि आहारेंति वायराइंपि आहारेंति” हे गौतम ! थोड़े रूप में भी वे द्रव्य उनके द्वारा गृहीत होते हैं और प्रभूत प्रदेशोपचित द्रव्य भी उनके द्वारा गृहीत होते हैं । यहां जो अणुत्व और बादरत्व का जो कथन किया गया है वह उन्हीं आहार योग्य स्कन्धों के प्रदेशों की स्तोकता और बाहुल्यता की अपेक्षा से कहा-गया है ऐसा जानना चाहिये “ताइं किं उद्दं आहारेंति अहे आहारेंति तिरियं आहारेंति” हे भदन्त ! अणुरूप में और बादर रूपमें जिन द्रव्यों को वे आहार के रूप में ग्रहण करते हैं वे क्या ऊर्ध्व प्रदेश में स्थित होते हैं ? या अधः प्रदेश में स्थित होते हैं ? या तिर्यक् प्रदेश में स्थित होते हैं ? यहां ऊर्ध्वाधस्तिर्यक्ता जितने क्षेत्र में सूक्ष्मपृथिवीकायिक अवगाढ हैं उतने ही क्षेत्र में उस अपेक्षा से जाननी चाहिये । इस प्रश्न के उत्तर में प्रभु कहते हैं—“गोयमा उद्दंपि आहारेंति अहे वि आहारेंति तिरियंपि आहारेंति” हे गौतम !

આણુ રૂપે-થોડા જ પ્રમાણુમાં તેમના દ્વારા આહાર રૂપે ગ્રહણ કરાય છે ? કે બાદર રૂપે-અધિક પ્રમાણુમાં-તેમના દ્વારા આહાર રૂપે ગ્રહણ કરાય છે ? મહાવીર પ્રભુને ઉત્તર-“ગોયમા ! અણૂં પિ આહારેંતિ, વાયરાઈ પિ આહારેંતિ” હે ગૌતમ ! તે દ્રવ્યો તેમના દ્વારા અદ્ય પ્રમાણુમાં પણ ગ્રહણ કરાય છે અને પ્રભૂત પ્રેશોપચિત દ્રવ્યો પણ તેમના દ્વારા ગ્રહણ કરાય છે અહીં જે આણુત્વ (અદ્યત્વ) અને બાદરત્વ (અધિકત્વ)નું કથન કરવામાં આવ્યું છે તે એજ આહાર યોગ્ય સ્કન્ધોના પ્રદેશોની અદ્યતા અને બહુતાની અપેક્ષાએ કરવામાં આવ્યું છે; એમ સમજવું જોઈએ.

ગૌતમ સ્વામીનો પ્રશ્ન—તાઈં કિં ઉદ્દં આહારેંતિ, અહે આહારેંતિ, તિરિયં આહારેંતિ” હે ભદન્ત ! અદ્ય રૂપે અથવા અધિક રૂપે જે દ્રવ્યોનો તેઓ આહાર કરે છે, તે દ્રવ્યો ઉર્ધ્વ પ્રદેશમાં રહેલાં હોય છે ? કે અધઃ પ્રદેશમાં રહેલાં હોય છે ? કે તિર્યક્ પ્રદેશમાં રહેલાં હોય છે ?

અહીં જેટલાં ક્ષેત્રમાં સૂક્ષ્મ પૃથ્વીકાયિકો અવગાઢ છે, એટલા જ ક્ષેત્રમાં એ અપેક્ષાએ ઉર્ધ્વ અધઃ અને તિર્યક્તા સમજવી જોઈએ

ગૌતમ સ્વામીનો પ્રશ્નનો ઉત્તર આપતા મહાવીર પ્રભુ કહે છે કે—‘ગોયમા ! ઉદ્દંપિ

આહારેતિ' ઊર્ધ્વમપિ આહરન્તિ ઊર્ધ્વપ્રદેશાવગાઢાન્યપિ આહરન્તીત્યર્થઃ, અધોઽપિ આહરન્તિ અધઃ પ્રદેશાવગાઢાન્યપિ આહરન્તીત્યર્થઃ, તિર્યગપિ આહરન્તિ તિર્યક્પ્રદેશાવગાઢાન્યપિ આહરન્તીતિ ભાવઃ ॥ 'તાઈં મંતે ! કિં આઈં આહારેતિ મજ્ઞે આહારેતિ પજ્જવસાણે આહારેતિ' યાનિ મદન્ત ! ઊર્ધ્વમપિ આહરન્તિ અધોઽપિ આહરન્તિ । તિર્યગપિ આહરન્તિ તાનિ સ્વલુ મદન્ત ! આદૌ આહરન્તિ મધ્યે આહરન્તિ પર્યવસાને આહરન્તિ, અયમર્થઃ સૂક્ષ્મપૃથિવીકાયિકા જીવા અનન્તપ્રાદેશિકાનિ દ્રવ્યાણિ અન્ત-મુહૂર્ત્તકાલં યાવદુપભોગોપચિત્તાનિ ગૃહ્ણાન્તિ તત્ર કિમુપભોગોપચિતકાલસ્યાન્તમુહૂર્ત્તપ્રમાણસ્ય આદૌ-પ્રથમસમયે આહરન્તિ અથવા-મધ્યમે-મધ્યમસમયે આહરન્તિ- યદ્વા પર્યવસાને- પર્યવસાન- સમયે આહરન્તીતિ પ્રશ્નઃ, મગવાનાહ- 'ગોયમા' ઇત્યાદિ, 'ગોયમા' હે ગૌતમ ! 'આદિપિ'

વે અણુરૂપ મેં યા વાદર રૂપ મેં રહે હુએ આહાર યોગ્ય દ્રવ્ય ઊર્ધ્વપ્રદેશ સ્થિત મી હોતે હૈ અધઃ પ્રદેશ સ્થિત મી હોતે હૈ ઓર તિર્યક્ પ્રદેશ સ્થિત મી હોતે હૈ । અતઃ એસે હી ઁન દ્રવ્યોં કા વે આહાર કરતે હૈં । "તાઈં મંતે ! કિં આઈં આહારેતિ મજ્ઞે આહારેતિ પજ્જવસાણે આહારેતિ" હે મદન્ત ! જિન ઊર્ધ્વપ્રદેશાવગાઢ અધઃપ્રદેશાવગાઢ ઓર તિર્યક્ પ્રદેશાવગાઢ દ્રવ્યોં કા વે સૂક્ષ્મપૃથિવીકાયિક જીવ આહાર કરતે હૈ સો ક્યા વે ઁનકા આદિ મેં આહાર કરતે હૈ ? યા મધ્ય મેં આહાર કરતે હૈ ? યા અન્ત મેં આહાર કરતે હૈં ? તાત્પર્ય ઇસ કથન કા એમા હૈ કિ-સૂક્ષ્મપૃથિવીકાયિક જીવ અનન્ત પ્રદેશોં વાલે દ્રવ્યોં કો ઁક અન્તમુહૂર્ત કાલ તક પ્રહણ કરતે હૈ । સો યહ ઉપભોગોપચિત દ્રવ્યોં કો પ્રહણ કરને કા કાલ ઁક અન્તમુહૂર્ત પ્રમાણ કા હોતા હૈં-અતઃ ઁન દ્રવ્યોં કો વે ઁસ કાલ કે આદિ મેં-પ્રથમ સમય મેં-આહત કરતે હૈ અથવા મધ્ય મેં આહત કરતે હૈ યા અન્ત સમય

આહારેતિ, આહે વિ આહારેતિ, તિરિયંપિ આહારેતિ" હે ગૌતમ ! તે અણુરૂપ અથવા વાદર રૂપે રહેલુ આહાર યોગ્ય દ્રવ્ય ઊર્ધ્વ પ્રદેશમાં પણ રહેલુ હોય છે. અધઃ પ્રદેશમાં પણ રહેલુ હોય છે અને તિર્યક્ પ્રદેશમાં પણ રહેલુ હોય છે તેથી એવાં જ તે દ્રવ્યોના તેઓ આહાર કરે છે

ગૌતમ સ્વામીનો પ્રશ્ન - "તાઈં મંતે ! કિં આઈં આહારેતિ, મજ્ઞે આહારેતિ, પજ્જવસાણે આહારેતિ ।" હે ભગવન્ ! જે ઊર્ધ્વપ્રદેશાવગાઢ, અધઃ પ્રદેશાવગાઢ અને તિર્યક્ પ્રદેશાવગાઢ દ્રવ્યોના તે સૂક્ષ્મપૃથ્વીકાયિકો આહાર કરે છે, તે આહાર શુ તેઓ આદિમાં (પ્રારંભે) કરે છે, કે મધ્યમાં આહાર કરે છે, કે અન્તે આહાર કરે છે ? આ પ્રશ્નનુ તાત્પર્ય નીચે પ્રમાણે છે-સૂક્ષ્મપૃથ્વીકાયિક જીવો અનન્ત પ્રદેશોવાળા દ્રવ્યોને એક અન્તમુહૂર્તકાળ સુધી પ્રહણ કરે છે એટલે કે તે આહાર યોગ્ય દ્રવ્યોને પ્રહણ કરવાનો કાળ એક અન્તમુહૂર્ત પ્રમાણ હોય છે. તે અહીં એવો પ્રશ્ન પૂછવામાં આવ્યો છે કે તેઓ તે દ્રવ્યોને આ અન્તમુહૂર્ત-પ્રમાણ કાળની આદિમાં-પ્રથમ સમયમાં-પ્રહણ કરે છે ? કે મધ્ય સમયમાં પ્રહણ કરે છે ? કે અન્ત સમયમાં પ્રહણ કરે છે ?

आहारैति मज्झेवि आहारैति पज्जवसाणे वि आहारैति' आदावपि—उपभोगोपचितकालस्य—
अन्तर्मुहूर्त्तप्रमाणस्य आदावपि—समये आहरन्ति । मध्येऽपि मध्यसमयेऽपि आहरन्ति । पर्यवसानेऽपि—
उपभोगोपचितकालस्यान्तर्मुहूर्त्त-प्रमाणस्यान्तिमसमयेऽपि आहरन्तीति भावः । 'ताइं भंते ! किं सवि-
सए आहारैति अविसए आहारैति' यानि भदन्त ! आदावपि मध्येऽपि पर्यवसानेऽपि आहरन्ति,
तानि भदन्त ! किं स्वविषयाणि—स्वोचिताहारयोग्यानि आहरन्ति, अथवा अविषयाणि—स्वोचिताहा-
रायोग्यानि आहरन्तीति प्रश्नः, भगवानाह—'गोयमा' इत्यादि, 'गोयमा' हे गौतम ! 'सविसए
आहारैति नो अविसए आहारैति' स्वविषयाणि—स्वोचिताहारयोग्यानि आहरन्ति, नो अविष-
याणि—स्वोचिताहारायोग्यानि आहरन्तीति ॥ 'ताइं भंते ! किं आणुपुर्व्वि आहारैति अणाणुपुर्व्वि
आहारैति' यानि भदन्त ! स्वविषयाणि आहरन्ति । तानि भदन्त ! किम् आनुपूर्व्या आहरन्ति

में आहत करते है ? इस प्रश्न के उत्तर में प्रभु कहते है —'गोयमा ! आदि पि आहारैति
मज्झे वि आहारैति पज्जवसाणे वि आहारैति' हे गौतम ! वे उपभोगोचित द्रव्यों के
ग्रहण करने के काल के—एक अन्तर्मुहूर्त्त के—प्रथम समय में भी मध्य के समय में भी
और अन्त के समय में भी उन द्रव्यों का आहरण करते है । 'ताइं भंते ! किं सविसए
आहारैति अविसए आहारैति' हे भदन्त ! जिन द्रव्यों का ये अन्तर्मुहूर्त्त के आदि मध्य
और अन्त में आहरण करते है वे द्रव्य क्या स्वोचित आहार के योग्य हैं इसलिए वे उनका
आहरण करते है ? या वे जो स्वोचित आहार—के योग्य नहीं हैं ऐसे भी द्रव्यों का आहरण
करते हे ? उत्तर में प्रभु कहते है 'गोयमा ! सविसए आहारैति नो अविसए आहारैति' हे
गौतम ! वे स्वोचित आहार के योग्य हुए ही द्रव्यों का आहरण करते है, स्वोचित आहार के
अयोग्य हुए द्रव्यों का आहरण नहीं करते हैं । "ताइं भंते ! किं आणुपुर्व्वि
आहारैति अणाणुपुर्व्वि आहारैति" हे—भदन्त ! वे उन स्वोचितआहार के योग्य हुए द्रव्यों

भद्रवीर प्रभुनेो उत्तर—'गोयमा ! आदिपि आहारैति, मज्झे वि आहारैति, पज्ज-
वसाणे वि आहारैति' हे गौतम ! तेओ ते उपभोगोचित द्रव्येने अहणु करवाना काणना
—ओअ अन्तर्मुहूर्त्त प्रमाण काणना प्रथम समयमां पणु ते द्रव्येने अहणु करे छे. मध्य
समयमा पणु अहणु करे छे अने अन्तिम समयमां पणु अहणु करे छे.

गौतम स्वामीनेो प्रश्न—'ताइं भंते ! किं सविसए आहारैति, अविसए आहारैति ?'
हे भद्रवीर ! ते द्रव्येने तेओ अन्तर्मुहूर्त्तना आदि मध्य अने अन्तिम समयमां अहणु
करे छे, ते द्रव्ये शु स्वोचित आहारने योग्य होवाने कारणे तेभना द्वारा अहणु कराय
छे, हे स्वोचित आहारने योग्य न होय अेवा द्रव्येने पणु तेओ अहणु करे छे ?

भद्रवीर प्रभुनेो उत्तर—'गोयमा ! सविसए आहारैति नो अविसए आहारैति' हे
गौतम ! तेओ स्वोचित आहारने योग्य द्रव्येने अहणु करे छे, स्वोचित आहारनेो द्रव्येने
अहणु करे छे, स्वोचित आहारने योग्य न होय अेवा द्रव्येने तेओ अहणु करता नहीं.

अथवा अनानुपूर्व्या आहरन्ति 'अणाणुपुर्व्वि' इति सूत्रे द्वितीया तृतीयाविभक्तेरर्थे ज्ञातव्या प्राकृतत्वादिति प्रश्नः, भगवानाह—'गोयमा' इत्यादि, 'गोयमा, हे गौतम ! 'आणुपुर्व्वि आहारंति नो अणाणुपुर्व्वि आहारंति' आनुपूर्व्या आहरन्ति नो—न तु अनानुपूर्व्या आहरन्ति ते सूक्ष्मपृथिवीकायिकास्तानि द्रव्याणीति भगवत उत्तरम्, आनुपूर्व्या एवोर्ध्वतिर्यग् अघोदिशि वा यथासन्नमाहरन्ति नतु अनानुपूर्व्या ऊर्ध्वमघस्तिर्यग् वा दिशि आहरन्तीति भावः ॥ 'ताइं भंते ! किं तिदिंसि आहारंति चउदिंसि आहारंति पंचदिंसि आहारंति छद्दिंसि आहारंति' यानि भदन्त ! आनुपूर्व्या आहरन्ति तानि भदन्त ! किं त्रिदिशि । तिष्ठो दिशाः समाहृता इति त्रिदिक् तत्र व्यवस्थितानि द्रव्याणि आहरन्ति किम् ? अथवा चतुर्दिशि पंचदिशि षड्दिशि व्यव-

का जो आहरण करते हैं सो क्या वे उनका आनुपूर्वी—से आहरण करते हैं ? या अनानुपूर्वी से आहरण करते हैं ? । इस प्रश्न के उत्तर में प्रभु कहते हैं—“आणुपुर्व्वि आहारंति णो अणाणुपुर्व्वि आहारंति” हे गौतम ! वे उन द्रव्यों का आहरण आनुपूर्वी से करते हैं अनानुपूर्वी से नहीं करते हैं । आनुपूर्वी—अर्थात् यथाऽऽसन्न—जैसा जैसा नजदीक हो वैसा—वैसा—क्रमशः पास—पास का आहरण करते हैं । तात्पर्य कहने का यह है कि वे सूक्ष्मपृथिवी-कायिक जीव ऊर्ध्वप्रदेशस्थित अघः प्रदेशस्थित एवं तिर्यक् प्रदेशस्थित स्वोचित आहार के योग्य-द्रव्यों का आहरण आनुपूर्वी से ही करते हैं अनानुपूर्वी से नहीं करते हैं ।

“ताइं भंते किं तिदिंसि आहारंति चउदिंसि आहारंति—पंचदिंसि आहारंति छद्दिंसि आहारंति” हे भदन्त ! जिन द्रव्यों का वे आनुपूर्वी से आहरण करते हैं क्या वे द्रव्य तीन दिशाओं में व्यवस्थित होते हैं ? या चार दिशाओं में व्यवस्थित होते हैं ? या पांच

गौतम स्वामीने प्रश्न—“ताइं भंते ! किं आणुपुर्व्वि आहारंति अणाणुपुर्व्वि आहारंति ?” हे भगवन् ! तेभ्यो ते स्वोचित आहारने योग्य द्रव्येणुं शुं आनुपूर्वींथी आहरणुं (अहरणुं) करे छे ? के अनानुपूर्वींथी आहरणुं करे छे ?

भद्वीर प्रभुने उत्तर 'आणुपुर्व्वि आहारंति, णो अणाणुपुर्व्वि आहारंति' हे गौतम ! तेभ्यो आनुपूर्वीं अनुसार न ते द्रव्येणु आहरणुं करे छे, अनानुपूर्वीं अनुसार तेभ्यो तेभ्यो आहरणुं करता नथी. आनुपूर्वीं अनुसार अहरणुं करवानो अर्थ आ प्रमाणे छे—“यथाऽऽसन्नं” पडेदां सौधी पासेना द्रव्येणुं, त्थार पछी ते द्रव्येणी पासेना द्रव्येणुं, आ रीते क्रमशः पासे पासेनां द्रव्येणु आहरणुं करे छे—आ कथननुं तात्पर्यं अे छे के सूक्ष्म-पृथ्वीकायिक लुपे उर्ध्व, अघः अने तिर्यक् प्रदेशमा गडेदा स्वोचित आहारने योग्य द्रव्येणुं आहरणुं आनुपूर्वींथी न करे छे, अनानुपूर्वींथी करता नथी,

गौतम स्वामीने प्रश्न—“ताइं भंते ! किं तिदिंसि आहारंति चउदिंसि आहारंति, पंचदिंसि आहारंति, छद्दिंसि आहारंति !” हे भगवन् ! ते द्रव्येणु तेभ्यो आनुपूर्वींथी आहरणुं करे छे, ते द्रव्ये शुं त्रणु दिशाभेमा रडेदा डाय छे ? के चार दिशाभेमां रडेदा

स्थितानि आहरन्ति किं ? ईहं लोकनिष्कुटपर्यन्ते जघन्यपदेऽपि जीवावगाहक्षेत्रं त्रिदिग् व्यवस्थितमेव प्राप्यते न तु द्विदिग् व्यवस्थितमेकदिग् व्यवस्थितं वा अतस्त्रिदिश्याभ्यैव प्रश्नः कृत इति प्रश्नः, भगवानाह—‘गोयमा’ इत्यादि, ‘गोयमा’ हे गौतम । ‘निष्वाघ्राणं छद्दिसि’ निर्व्याघातेन षड्दिशम् । ‘व्याघातो’ नाम प्रतिबन्धः सचात्रालोकाकाशेन प्रतिस्खलनम्—व्याघातस्याभावो निर्व्याघातम् । निर्व्याघाते सति षड्दिशम्—व्याघाताभावे निर्यमात् षड्दिशि व्यवस्थितानि षड्भ्यो दिग्भ्यः समागतानि द्रव्याणि आहरन्ति ‘वाघायं पडुच्च’ व्याघातं प्रतीत्य प्रतिबन्धे अलोकाकाशेन प्राप्ते तु—‘सिय तिदिसि’ स्यात्—कदाचित् त्रिदिशि त्रिदिग्भ्य आगतानि द्रव्याणि आहरन्ति ‘सिय चउदिसि सिय पंचदिसि’ स्यात् चतुर्दिश स्यात् पञ्चदिशि । अत्रेयं भावना—अत्र खलु लोकनिष्कुटे पर्यन्ते अधस्य प्रतरान्येयकोणा—

दिशाओ में व्यवस्थित होते हैं या छह दिशाओ में व्यवस्थित होते हैं ? जघन्य पद में भी जीवावगाह क्षेत्र तीन दिशाओ में व्यवस्थित हुआ ही प्राप्त होता है । दो दिशाओ में व्यवस्थित या एक दिशा में व्यवस्थित हुआ प्राप्त नहीं होता है इसलिये प्रश्नकारने तीन दिशा, को लेकर ही ऐसा प्रश्न किया है । इस प्रश्न के उत्तर में प्रभु कहते हैं—“गोयमा ! निष्वाघ्राणं छद्दिसि” हे गौतम ! यदि प्रतिबन्ध का अभाव रहता है तो उस स्थिति में, ये जीव तान से छहो दिशाओ में स्थित द्रव्य को आहार रूप से ग्रहण करते हैं । “वाघायं पडुच्च—सिय.तिदिसि सिय चउदिसि सिय पंचदिसि” तथा व्याघात की अपेक्षा से ये कदाचित् तीन दिशाओ से कदाचित् चार दिशाओ से और कदाचित् पांच दिशाओ से आगत द्रव्यों को आहार रूप से ग्रहण करते हैं । यहा इस कथन की भावना इस प्रकार है :

कोई सूक्ष्मपृथिवीकायिक जीव लोक निष्कुट के पर्यन्तभाग अधस्तन में प्रतर की आग्नेय कोण में स्थित है । तब वहां उसके नीचे अलोकाकाश से व्याप्त होने से वहां अबो

होय छे ? के पाय दिशाओमां रडेला होय छे ? के छ दिशाओमां रडेलां होय छे ? ओछोमां ओछुं त्रु दिशाओमां न् उवावगाह क्षेत्र व्याप्त थयेलुं जेवामां आवे छे, ते ओके दिशांमां अधवा जे दिशांमा व्याप्त थयेलुं जेवामां आवतुं नथी, तेथी अहीं त्रु आदि दिशाओ ना मथ प्रश्न त्रुछवामा आवेल-छे,

मद्गावीर प्रभुनो उत्तर—“गोयमा ! निष्वाघ्राणं छद्दिसि” हे गौतम ! जे प्रतिबन्धनो अभाव रडेतो होय, तो ते स्थितिमां उव छ ओ दिशाओमां रडेलां द्रव्योने आहार रूपे ग्रहण करे छे “वाघायं पडुच्च सिय तिदिसि, सिय चउदिसि, सिय, पंचदिसि” पण व्याघातनी अपेक्षाओ विचार करवामां आवे, तो क्यारेक त्रु दिशाओमांथी, क्यारेक चार दिशाओमांथी, अने क्यारेक पाय दिशाओमांथी मणता द्रव्योने आहार रूपे ग्रहण करे छे. अ अधस्तनो आवाय नीचे प्रमाणे छे—

कोई सूक्ष्मपृथ्वीकायिक जीव लोक निष्कुटका पर्यन्त भागमां अधस्तन प्रतरना अग्निदेवतांमां मंडेला छे त्यारे तेनी नीचेनो भाग अलोकाकाशथी व्याप्त होवाने कारणे त्यां

वस्थितो यदा सूक्ष्मपृथिवीकायिको वर्तते, तस्याधस्तात् अलोकेन व्याप्तत्वात्, अधोदिक् पुद्गलानामभावः आग्नेयकोणावस्थितत्वात् पूर्वदिक् पुद्गलाभावो दक्षिणदिक् पुद्गलानाम्भ्यश्च, एवमधःपूर्वदक्षिणरूपाणां तिसृणां दिशामलोकेन व्याप्तत्वात् ता दिशोऽपाह्य ग्राहः परिशिष्टा ऊर्ध्वपश्चिमोत्तरारूपाः दिशस्तु अव्याहताः नालोकेन व्याप्ता इति, ताम्य, आस्तात् पुद्गलात् ग्राह- रन्ति । यदा पुनः स एवं सूक्ष्मपृथिवीकायिको जीवः पश्चिमां दिशमनुसृत्य वर्तते तदा पूर्वद्विशमऽपि अधिका जाता द्वे च दिशौ-दक्षिणाधस्त्यरूपे अलोकेन व्याहते इति स चतुर्दिग्भ्य आगतान् पुद्गलानाहरन्ति । यदा पुनः स एव पृथिवीकायिको जीव ऊर्ध्वं द्वितीयादि प्रतरगतपश्चिमदिशमवलम्ब्य तिष्ठति तदा अधस्त्यापि दिग् अधिका प्राप्यते केवलं दक्षिणैवैका दिक् पर्यन्तवर्तिनी अलोकेन व्याह-

दिक् सम्बन्धी पुद्गलो का अभाव है । तथा आग्नेय कोण में अवस्थित होने से पूर्व दिशा के और दक्षिण दिशा से भी पुद्गलो का अभाव है । इस प्रकार अधो दिशा पूर्वदिशा और दक्षिणदिशा ये तीन दिशाएँ अलोक से व्याप्त होने के कारण इन तीनों को छोड़कर बाकी जो ऊर्ध्व पश्चिम और उत्तर दिशाएँ हैं वे अलोक से व्याप्त नहीं हैं । अतः इन तीन दिशाओं से आये हुए पुद्गलों का आहार करता है । और जब फिर वही सूक्ष्मपृथिवीकायिक जीव पश्चिम दिशा में वर्तमान होता है तब वहाँ उसके पूर्व दिशा और अधिक हो जाती है और दक्षिण दिशा और अधोदिशा ये दो दिशाएँ अलोकाकाश से व्याहत हो जाती हैं इसके कारण वह केवल चार दिशाओं से ऊर्ध्वदिशा, पूर्व दिशा, पश्चिम दिशा और उत्तर दिशा इन चार दिशाओं से आहार पुद्गलो को ग्रहण करता है । तथा-जब फिर वह पृथिवीकायिक जीव ऊपर के द्वितीयादि प्रतर गत पश्चिम दिशा को आश्रय करके रहता है तब उसके अधो-

अधोदिशा सम्बन्धी पुद्गलो- अभाव होय छे तथा अग्निशोणमां ते एव रडेलो होवाने कारणे पूर्व दिशाना अने दक्षिण दिशां पुद्गलोना पण अभावः रडे छे, आ. रीते अधोदिशा, पूर्वदिशा अने दक्षिण दिशा, आ त्रण दिशाओ अलोकाशी व्याप्त होवाने कारणे आ त्रण दिशाओ सित्रायनी के दिशाओ भाडी रडे छे ते दिशाओ-ऊर्ध्व, पश्चिम अने उत्तर दिशाओ अलोकाशी व्याप्त नथी, तेथी तेओ ते त्रण दिशाओभाधी आवेला पुद्गलोना आहार करे छे, अने न्यारे ओल सूक्ष्मपृथ्वीकायिक एव पश्चिम दिशां स्थित (रडेलो) होय छे तयारे ते उपरनी त्रण दिशाओ उपगत पश्चिम दिशाभाधी आवेला पुद्गलोना पण आहार करे छे ते स्थितिमा दक्षिण दिशा अने अधोदिशा, आ ये दिशाओ अलोका- काशी व्याप्त थध नय छे, तेथी ते मात्र त्रार दिशाओभांभी-ऊर्ध्व दिशा, पूर्वदिशा, पश्चिम दिशा अने उत्तर दिशाभांभी-आहारने योज्य पुद्गलोने त्रण करे छे तथा न्यारे ते पृथ्वी- कायिक एव उपरना द्वितीयादि प्रतरगत पश्चिम दिशाओ आश्रय करीनेरडे छे तयारे उपरनी

તેતિ પञ્ચદિગાગતાન્ પુદ્ગલાનાહરન્તીતિ ॥ ‘ઉસ્સણ્ણં કારણં પહુચ્ચ’ ‘ઉસણ્ણં’ इति देशीयः शब्दः ततः ‘उस्सण्णं’ इति प्रायेण कारणविशेषं प्रतीत्य-आश्रित्य ‘वण्णओ कालाईं नीलाईं जाव सुक्किल्लाईं’ वर्णतः-वर्णपेक्षया कालानि नीलानि यावच्छुक्लानि । कालादारभ्य यावच्छुक्लवर्णविशिष्टानि द्रव्याणि । तथा-‘गंधओ सुब्भिगंधाईं दुब्भिगंधाह’ गन्धतः सुरभिगन्धीनि दुरभिगन्धीनि ‘रसओ तित्त जाव महुराईं’ रसतः तिक्त यावन्मधुराणि, तथा-“फासओ कक्खडमउय जाव निद्धलुक्खाईं’ स्पर्शतः कर्कशमृदुक यावत् स्निग्धरूक्षाणि तथा-‘तेसिं’ तेषामाहार्यमाणानां पुद्गलानाम् । ‘पोराणे वण्णगुणे गंधगुणे रसगुणे फासगुणे’ पुराणान्-पूर्वस्थितान् वर्णगुणान्

दिशा एक अधिक हो जाती है, केवल एक पर्यन्तवर्तिनी दक्षिण दिशा ही अलोक से व्या रहती है अतः वह जीव ऐसी स्थिति में चार पहले की और पांचवीं अधोदिशा, इस प्रकार पांच दिशाओं से अर्थात् ऊर्ध्वदिशा से पूर्वदिशा से पश्चिम दिशा से उत्तर दिशा से अधोदिशा से आये हुए पुद्गलो को ग्रहण करता है ।

“उस्सण्णं कारणं पહુચ્ચ” ‘उस्सण्णं’ यह देशी शब्द प्रायः अर्थ में आया है इस लिये ‘उस्सण्णं’ प्रायः करके कारण “विशेष को लेकर वे जीव” “वण्णओ” वर्ण से “कालाईं नीलाईं जाव सुक्किल्लाईं” कृष्ण, नील यावत् रक्त पीत शुक्ल वर्ण वाले पुद्गलों का आहार करते हैं । तथा “गंधओ” गंध-से “सुब्भिगंधाईं दुब्भिगंधाईं” सुरभिगंध वाले एवं दुरभिगंध वाले पुद्गलो का आहार करते हैं । “रसओ तित्त जाव महुराईं” रस से-तिक्त यावत् कटुक, कषाय, अम्ल मधुर रस से युक्त पुद्गलों का-आहार करते हैं । “फासओ कक्खडमउय जाव निद्धलुक्खाईं” स्पर्श से कर्कश मृदुक यावत् गुरु लघु शीत उष्ण स्निग्ध रूक्ष स्पर्श वाले पुद्गलो का आहार करते हैं । तथा-“तेसिं पोराणे वण्णगुणे”

ચાર દિશાઓ ઉપરાત અધોદિશામાંથી આવેલા પુદ્ગલોને પણ તે ગ્રહણ કરે છે. આ સ્થિતિમાં તે માત્ર પર્યન્તવર્તિની દક્ષિણ દિશા જ અલોકથી વ્યાહત રહે છે, તેથી આ પરિસ્થિતિમાં તે જીવ ઉર્ધ્વ, પૂર્વ, પશ્ચિમ, ઉત્તર અને અધો દિશામાંથી આવેલાં પુદ્ગલોને ગ્રહણ કરે છે.

‘ઉસણ્ણં કારણ પહુચ્ચ’ ‘ઉસ્સણ્ણં’ આ દેશી ગામઠી શબ્દ પ્રાયઃ-ધણુ કરીને એ અર્થમાં આવેલ છે, ‘ઉસ્સણ્ણં’ ધણુ કરીને કારણુ વિશેષને લઈને તે જીવને ‘વણ્ણઓ’ વર્ણથી ‘કાલાઈં નીલાઈં જાવ સુક્કિલ્લાઈં’? કૃષ્ણ, નીલ, યાવત્, લાલ પીળાં ધોળા વર્ણુવાળા પુદ્ગલોનો આહાર કરે છે તથા ગંધઓ’ ગંધથી ‘સુબ્ભિગંધાઈં દુબ્ભિગંધાઈં’ સુગંધવાળા અને દુર્ગંધવાળા પુદ્ગલોનો આહાર કરે છે ‘રસઓ તિત્ત જાવ મધુરાઈં રસથી તિક્ત યાવત કટુ કષાય અમ્લ, અને મધુર રસથી યુક્ત પુદ્ગલોનો આહાર કરે છે ફાસઓ’ કક્કલ્લડમઉય જાવ નિદ્ધલુક્ખાઈં સ્પર્શથી કર્કશ, મૃદુ યાવત ગુરુ લઘુ શીત, ઉષ્ણ સ્નિગ્ધ અને રૂક્ષસ્પર્શ વાળા પુદ્ગલોનો આહાર કરે છે તથા ‘તેસિં પોરાણે વણ્ણગુણે’ તેમના વર્ણુ રૂપ ગુણોને,

गन्धगुणान् रसगुणान् स्पर्शगुणान् 'विपरिणामइत्ता परिपालइत्ता परिसाडइत्ता परिविद्धं-सइत्ता' परिणमय्य परिपालय परिशात्य परिविध्वस्य एतानि चत्वार्यपि पदानि एकार्थकानि विनाशार्थप्रतिपादकानि विभिन्नदेशजविनयानुग्रहार्थयोपात्तानि, एतान् वर्णादिगुणान् आह्वियमाणपुद्गले वर्तमानान् विनाश्य 'अन्ने अपुञ्चे वण्णगुणे गंधगुणे जाव फासगुणे उप्पाइत्ता अन्यान्-पूर्वावस्थितवर्णादिगुणभिन्नान् अपूर्वान्-विलक्षणान् वर्णगुणान् गन्धगुणान् रसगुणान् स्पर्शगुणान् उत्पाद्य 'आत्तसरीरोगाढा' आत्मशरीरावगाढान् स्वशरीरक्षेत्रावस्थितान् पुद्गलान् 'सव्वपणयाए' सर्वात्मतया सर्वैरेवात्मप्रदेशैः, 'आहारमाहारेंति' आहारम्-आहार-रूपान् पुद्गलानाहरन्ति ते सूक्ष्मपृथिवीकायिका इति । गतमष्टादशमाहारद्वारम् ॥ सू० १० ॥

अथैकोनविंशतितममुत्पादद्वारमाह- 'ते णं भंते ! जीवा इत्यादि ।

मूलम्—'ते णं भते' जीवा कओहिंतो उववज्जंति, किं नेरइए हिंतो उववज्जंति । तिरिक्खमणुस्सदेवेहिंतो उववज्जंति ? गोयमा ! नो नेरइएहिंतो उववज्जंति । तिरिक्खजोणिएहिंतो उववज्जंति । मणुस्से हिंतो उववज्जंति, नो देवेहिंतो उववज्जंति । तिरिक्खजोणिय पज्जत्ता-

इनके वर्ण रूप गुणों को, गन्धरूप गुणों को रस रूप गुणों को और स्पर्श रूप गुणों को "विपरिणामइत्ता परिपालइत्ता, परिसाडइत्ता परिविद्धंसइत्ता" विशेषरूप से परिणामा करके अर्थात् आह्वियमाण पुद्गलों में इन वर्तमान वर्णादि गुणों को नष्ट करके और "अन्ने अपुञ्चे वण्णगुणे गंधगुणे फासगुणे उप्पाइत्ता" इन से भिन्न अन्य अपूर्व-विलक्षण-वर्ण गुणों को, गंध गुणों को रस गुणों को-एवं स्पर्श गुणों को उनमें उत्पन्न करके" "आत्तसरीरोगाढा" उन्हे स्वशरीर रूप से परिणमाने के लिए "सव्वपणयाए" समस्त आत्मप्रदेशों द्वारा 'आहारमाहारेंति' आहाररूप से ग्रहण करते हैं ।

१८ वां आहारद्वार समाप्त ॥

गंधइय गुणोने रस इय गुणोने अने स्पर्श इय गुणोने विपरिणामइत्ता, परिपालइत्ता, परिसाडइत्ता, परिविद्धंसइत्ता' विशेष इये परिष्णुभाणीने अथात् आह्विय भाषु पुद्गलदोभां आ वर्तमान वर्णादिगुणोने नाश करीने अने 'अन्ने अपुञ्चे वण्ण गुणे गन्ध गुणे फासगुणे उप्पाइत्ता' तेनाथी गुणोने अपूर्व-विलक्षण-वर्णगुणोने गंधगुणोने रसगुणोने अने स्पर्श गुणोने तेनाभा उत्पन्न करीने 'आत्तसरीरोगाढा' तेने स्वशरीर पदार्थो पञ्चिभावव भाटे 'सव्व स्पृण याण' अधणा आत्म प्रदेशो भाग 'आहारमाहारेंति' आहार पदार्थो गुणो करे छे,

अदारभुं आहार द्वार समाप्त

पज्जत्तेहिंतो असंखेज्जवासाउयवज्जेहिंतो उववज्जंति । मणुस्सेहिंतो
 अकम्मभूमिगअसंखेज्जवासाउयवज्जेहिंतो उववज्जंति । वक्कंती उव-
 वाओ भाणियुव्वो । तेसिणं भंते । जीवाणं केवइयं कालं ठिई पन्नत्ता ।
 गोयमा । जहन्नेणं अंतोमुहुत्तं, उक्कोसेण वि अंतोमुहुत्तं ॥ तेणं भंते ।
 जावा मारणंतियसमुग्घाएणं किं समोहया मरंति असमोहया मरंति ।
 गोयमा । समोहया वि मरंति, असमोहया वि मरंति । ते णं भंते । जीवा
 अणंतरं उव्वट्टित्ता कहिं गच्छंति, कहिं उववज्जंति किं नेरइएसु उववज्जंति
 तिरिक्खजोणिएसु उववज्जंति । मणुस्सेसु उववज्जंति देवेषु उववज्जंति ।
 गोयमा । ना नेरइएसु उववज्जंति । तिरिक्खजोणिएसु उववज्जंति मणुस्सेसु
 उववज्जंति, नो देवेषु उववज्जंति । किं एगिंदिएसु उववज्जंति जाव
 पंचिंदिएसु उववज्जंति । गोयमा ! एगिंदिएसु उववज्जंति जाव पंचिंदिय
 तिरिक्खजोणिएसु उववज्जंति असंखेज्जवासाउयवज्जेसु पज्जत्तापज्ज-
 त्तएसु उववज्जंति मणुस्सेसु अकम्मभूमिग अंतरदीवग असंखेज्जवासा-
 उयवज्जेसु पज्जत्तापज्जत्तएसु उववज्जंति ॥ ते णं भंते ! जीवा कइगइया
 कइ आगइया पन्नत्ता । गोयमा । दुगइया दुआगइया परित्ता असंखेज्जा
 पन्नत्ता समणाउसा ! सेत्तं सुहुमपुढवीकाइया' ॥सू० ११॥

छाया — ते खलु भदन्त ! जीवाः कुत उत्पद्यन्ते किं नैरयिकेभ्य उत्पद्यन्ते तिर्यग्म-
 नुष्यद्देवेभ्य उत्पद्यन्ते ! गौतम ! नो नैरयिकेभ्य उत्पद्यन्ते तिर्यग्योनिकेभ्य उत्पद्यन्ते,
 मनुष्येभ्य उत्पद्यन्ते । नो देवेभ्य उत्पद्यन्ते तिर्यग्योनिकपर्याप्तापर्याप्तेभ्योऽसंख्येयवर्षायु-
 ष्कवर्जेभ्य उत्पद्यन्ते मनुष्येभ्योऽकर्मभूमिासंख्येयवर्षायुष्कवर्जेभ्य उत्पद्यन्ते व्युत्क्रा-
 न्त्युपपातो भणितव्यः । तेषां खलु भदन्त ! जीवानां कियन्तं कालं स्थितिः प्रज्ञप्ता ?
 गौतम ! जघन्येनान्तमुहत्तम् उत्कर्षेणापि अन्तमुहत्तम् । ते खलु भदन्त ! जीवाः मारणा-
 न्तिकसमुद्घातेन किं समवहता प्रियन्ते असमवहता प्रियन्ते ? गौतम ! समवहता अपि

प्रियन्ते । असंभवहता अपि प्रियन्ते । ते खलु भदन्त ! जीवाः अनन्तरमुद्वृत्य कुत्र गच्छन्ति कुत्रोत्पद्यन्ते किं नैरयिकेषूत्पद्यन्ते तिर्यग्योनिकेषूत्पद्यन्ते मनुष्येषूत्पद्यन्ते देवेषूत्पद्यन्ते गौतम ! नो नैरयिकेषूत्पद्यन्ते तिर्यग्योनिकेषूत्पद्यन्ते मनुष्येषूत्पद्यन्ते नो देवेषूत्पद्यन्ते । किमेकेन्द्रियेषूत्पद्यन्ते यावत्पञ्चेन्द्रियेषूत्पद्यन्ते ? गौतम ! एकेन्द्रियेषूत्पद्यन्ते यावत्पञ्चेन्द्रियतिर्यग्योनिकेषूत्पद्यन्ते, असंख्येयवर्षायुष्कवर्जेषु पर्याप्तापर्याप्तकेषूत्पद्यन्ते मनुष्येषु अकर्मभूमिकान्तरद्वीपकासख्येयवर्षायुष्कवर्जेषु पर्याप्तापर्याप्तकेषूत्पद्यन्ते । ते खलु भदन्त ! जीवाः कतिगतिकाः कत्यागतिकाः प्रज्ञप्ताः ? गौतम ! द्विगतिकाः द्वयागतिकाः परीता असंख्येयाः प्रज्ञप्ताः श्रमणायुष्मन् ! ते एते सूक्ष्मपृथिवीकायिकाः ॥२१॥

टीका - गतमष्टादशमाहाररूपम्, अधुना एकोनविंशतितममुपपातद्वारं दर्शयन्नाह— 'ते णं' इत्यादि, 'ते णं भंते' । जीवा कओर्हितो उव्वज्जंति' ते खलु भदन्त ! सूक्ष्मपृथिवीकायिका जीवा कुतः—केभ्यो जीवेभ्य उद्वृत्य सूक्ष्मपृथिवीकायिकतया उत्पद्यन्ते 'किं नैरइएर्हितो उव्वज्जंति तिरिक्खमणुस्सदेवेर्हितो उव्वज्जंति' किं नैरयिकेभ्य उद्वृत्योत्पद्यन्ते अथवा तिर्यग्योनिकेभ्य उद्वृत्य मनुष्येभ्यो वा देवेभ्यो वा उद्वृत्य सूक्ष्मपृथिवीकायिकतया समुत्पद्यन्ते इति प्रश्नः, भगवानानह—'गोयमा' इत्यादि, 'गोयमा' हे गौतम ! 'नो नैरइएर्हितो' 'उव्वज्जंति' नो नैरयिकेभ्य आगत्योत्पद्यन्ते नारकाणां तत्रोत्पादाभावात्,

(१९) वां उत्पातद्वार—'तेणं भंते । जीवा कओर्हितो उव्वज्जंति—इत्यादि सूत्र ११—

टीकार्थ — हे भदन्त ! ये सूक्ष्मपृथिवीकायिकजीव सूक्ष्मपृथिवीकायिकरूप से कहाँ से मर करके उत्पन्न होते हैं ? "किं नैरइएर्हितो उव्वज्जंति, तिरिक्खमणुस्सदेवेर्हितो उव्वज्जंति" क्या नैरयिक जीव मरकर—सूक्ष्मपृथिवीकायिक रूप से उत्पन्न होते हैं ? या तिर्यग्योनिकजीव मरकर सूक्ष्मपृथिवीकायिक रूप से उत्पन्न होते हैं ? या मनुष्य मरकर सूक्ष्मपृथिवीकायिक रूप से उत्पन्न होते हैं ? या देव मरकर सूक्ष्मपृथिवीकायिक रूप से उत्पन्न होते हैं ? इसके उत्तर में प्रभु कहते हैं— "गोयमा !

ओगणीसु उपपातद्वार

'ते णं भंते ! जीवा कओर्हितो उव्वज्जंति' इत्यादि

टीकार्थ—हे भगवन् आ सूक्ष्मपृथिवीकायिक एवो सूक्ष्म—पृथिवीकायिक पक्षाभां ध्यांथी भरीने उत्पन्न थाय छे ? 'किं नैरइएर्हितो उव्वज्जंति तिरिक्खमणुस्सदेवेर्हितो उव्वज्जंति' धुं नैरयिक एवो भरीने सूक्ष्मपृथिवीकायिक पक्षाधी उत्पन्न थाय छे ? अथवा तिर्यग्योनिक एव भरीने सूक्ष्म पृथिवीकायिक पक्षाधी उत्पन्न थाय छे ? अथवा मनुष्य भरीने सूक्ष्म पृथिवीकायिक पक्षाधी उत्पन्न थाय छे ? अथवा देव भरीने सूक्ष्मपृथिवीकायिक पक्षाधी उत्पन्न थाय छे ? आ प्रश्नना उत्तरमां प्रभु कडे छे— "गोयमा ! नो नैरइएर्हितो उव्वज्जंति"

किन्तु 'तिरिक्खजोणिण्हितो उववज्जंति मणुस्सेहितो उववज्जंति' तिर्यग्योनिकेभ्य आगत्योत्पद्यन्ते मनुष्येभ्यो वाऽऽगत्योत्पद्यन्ते 'नो देवेहितो उववज्जंति' नो देवेभ्य आगत्य सूक्ष्मपृथिवीकायिकरूपेणोत्पद्यन्ते इति देवानां तन्मध्ये उत्पादाभावात् इति, 'तिरिक्खजोणियपज्जत्तापज्जत्तेहितो असंखेज्जवासाउयवज्जेहितो उववज्जंति' यदा तिर्यग् योनिकेभ्य आगत्योत्पद्यन्ते तदा तिर्यग् योनिकपर्याप्तकापर्याप्तकेभ्योऽसख्येयवर्षायुष्कवर्जेभ्य एवोत्पद्यन्ते यदा मनुष्येभ्यः सूक्ष्मपृथिवीकायिका उत्पद्यन्ते तदा 'मणुस्सेहितो अकम्मभूमिगअसंखेज्जवासाउयवज्जेहितो उववज्जंति' मनुष्येभ्योऽकर्मभूमिकासख्येयवर्षायुष्कवर्जेभ्य एव ते सूक्ष्मपृथिवीकायिकाः समुत्पद्यन्ते 'वक्कंती उववाओ भाणियच्चो' व्युत्क्रान्त्यु

नो नेरइण्हितो उववज्जंति" हे गौतम ! नैरयिक मरकर सूक्ष्मपृथिवीकायिक रूप से उत्पन्न नहीं होते है किन्तु "तिरिक्खजोणिण्हितो उववज्जंति, मणुस्सेहितो उववज्जंति" तिर्यग्योनिक जीव मरकर सूक्ष्मपृथिवीकायिक रूप से उत्पन्न होते हैं और मनुष्य मरकर सूक्ष्मपृथिवीकायिक रूप से उत्पन्न होते हैं किन्तु "नो देवेहितो उववज्जंति" देव च्यव कर सूक्ष्मपृथिवीकायिक रूप से उत्पन्न नहीं होते है "तिरिक्खजोणियपज्जत्तापज्जत्तेहितो असंखेज्जवासाउयवज्जेहितो उववज्जंति" जब सूक्ष्मपृथिवीकायिकरूप से तिर्यञ्च योनिक जीव मरकर उत्पन्न होते है तो उनमें जो असख्यातवर्ष की आयु वाले भोगभूमि के तिर्यञ्च है वे मरकर सूक्ष्मपृथिवीकायिक रूप से उत्पन्न नहीं होते है । किन्तु कर्मभूमिज तिर्यञ्च ही चाहे वे पर्याप्तक हों चाहें अपर्याप्तक हों मरकर सूक्ष्मपृथिवीकायिकरूप से उत्पन्न होते है । तथा —मणुस्सेहितो अकम्मभूमियअसंखेज्जवासाउयवज्जेहितो उववज्जंति" जब मनुष्यो में से मरकर जीव सूक्ष्मपृथिवीकायिक रूप से उत्पन्न होते है -तब वहां पर भी अकर्मभूमि के अन्तर द्वीप के और असख्यात वर्ष आयु वाले

हे गौतम नैरयिक मरीने सूक्ष्मपृथिवीकायिक पण्णाथी उत्पन्न थता नथी परंतु "तिरिक्खजोणिण्हितो उववज्जंति मणुस्सेहितो उववज्जंति" तिर्यग्योनिकेभ्य मरीने सूक्ष्मपृथिवीकायिक पण्णाथी उत्पन्न थाय छे, परंतु 'नो देवेहितो उववज्जंति' देव च्यवीने सूक्ष्मपृथिवीकायिक पण्णाथी उत्पन्न थता नथी "तिरिक्खजोणियपज्जत्तापज्जत्तेहितो असंखेज्जवासाउयवज्जेहितो उववज्जंति" ज्यारे सूक्ष्मपृथिवीकायिक पण्णाथी तिर्यग्योनिकेभ्य मरीने उत्पन्न थाय छे, तो तेज्जोमां जे असंख्यात वर्षानी आयुष्य वाणा भोग-भूमिना तिर्यग्य छे, तेज्जो मरीने सूक्ष्मपृथिवीकायिक पण्णाथी उत्पन्न थता नथी परंतु कर्मभूमि जे तिर्यग्ये जे चाहे तेज्जो पर्याप्तक डोय चाहे अपर्याप्तक डोय मरीने सूक्ष्मपृथिवीकायिक पण्णाथी उत्पन्न थाय छे तथा "मणुस्सेहितो अकम्मभूमिय असंखेज्जवासाउयवज्जेहितो उववज्जंति" ज्यारे मनुष्योमांथी मरीने जेव सूक्ष्मपृथिवीकायिक पण्णाथी उत्पन्न थाय छे, त्यारे त्यां पण्ण कर्म भूमिना अंतरद्वीपना अने असंख्यात वर्षानी आयुष्यवाणा कर्म भूमिना मनुष्योने

पपातो भणितव्यः, व्युत्क्रान्त्यां प्रज्ञापनासूत्रस्य षष्ठे व्युत्क्रान्तिपदे य उपपात प्रोक्त सोऽत्रापि भणितव्यः । प्रज्ञापनाप्रकरणस्यायं भावः—सूक्ष्मपृथिवीकायिकजीवाः असंख्यातवर्षायुष्कान् तिरश्चो वर्जयित्वा अन्येभ्यः पर्याप्तेभ्योऽपर्याप्तेभ्यो वा तिर्यग्भ्य आगत्य समुत्पद्यन्ते मनुष्येभ्य इति— अकर्मभूमिजान् अन्तरद्वीपजान् असंख्यातवर्षायुष्ककर्मभूमिजांश्च मनुष्यान् वर्जयित्वा जेषेभ्यः पर्याप्तेभ्योऽपर्याप्तेभ्यो वा मनुष्येभ्य आगत्य सूक्ष्मपृथिवीकायिकाः समुत्पद्यन्ते इति ।

एकोनविंशतितममुपपातद्वारम् ॥१९॥

गतमेकोनविंशतितममुपपातद्वारम्, अधुना विंशतितमं स्थितिद्वारमाह—‘तेसि णं भंते ! जीवाणं’ इत्यादि, ‘तेसि णं भंते ! जीवाणं केवइयं कालं ठिई पन्नत्ता’ तेषां खलु भदन्त ! सूक्ष्मपृथिवीकायिकजीवानां कियन्त कालं स्थितिः प्रज्ञप्ता—कथितेति प्रश्नः, भगवानाह—‘गोयमा’ इत्यादि, ‘गोयमा’ हे गौतम ? ‘जहन्नेणं अंतोमुहुत्तं उक्कोसेणं वि अतोमुहुत्तं’ जघन्येना-

कर्म भूमि के मनुष्यों को छोड़कर शेष पर्याप्तक हो चाहे अपर्याप्तक हो दोनो प्रकार के मनुष्यों से आकर सूक्ष्मपृथिवीकायरूप से उत्पन्न होते हैं अर्थात् अकर्मभूमि के और अन्तरद्वीप के तथा असंख्यात वर्ष आयु वाले कर्मभूमि के मनुष्य सूक्ष्मपृथिवीकायिक रूप से उत्पन्न नहीं होते हैं । “वक्कंती उववाओ भाणियव्वो” इस प्रकार से जैसे कि प्रज्ञापना सूत्र के व्युत्क्रान्ति पद से कहा गया है वैसा ही यहां पर भी कह लेना चाहिये ॥ १९ वां उपपातद्वार समाप्त ॥

(२०) वां स्थितिद्वार—“तेसि णं भंते ! जीवाणं केवइयं कालं ठिई पन्नत्ता” हे भदन्त ! उन सूक्ष्मपृथिवीकायिक जीवों की स्थिति कितने काल की कही गयी है ? उत्तर में प्रभु कहते हैं—‘गोयमा ! जहन्नेणं अंतोमुहुत्तं उक्कोसेणं वि अंतोमुहुत्तं’ हे गौतम ! इन जीवों की स्थिति जघन्य से भी एक अन्तर्मुहूर्त कहीं गई है और उन्क्य

छोडीने भाडीना पर्याप्तक होय अथवा अपर्याप्तक होय अन्ने प्रश्नना मनुष्योंभाधी भग्नेने सूक्ष्मपृथिवीकायिक पद्दाधी उत्पन्न थाय छे अर्थात् अकर्म भूमिना अन्ने अन्तर द्वीपना तथा असंख्यात वर्षानी आयुष्यवाणा कर्मभूमिना मनुष्य सूक्ष्म पृथिवीकायिक पद्दाधी उत्पन्न थता नथी ‘वक्कंती उववाओ भाणियव्वो’ आ रीते जेभडे प्रज्ञापना सूत्रना १७वां व्युत्क्रान्ति पदमा कडे वाभां आवेल छे जे न प्रभाणे अहियां पद्दु उडेवुं तेथे

१६ मु उपपातद्वार समाप्त नं. १०

वीस मु स्थिति द्वार—

‘तेसि णं भंते ! जीवाणं केवइयं कालं ठिई पणत्ता’ इत्यदि

हे भगवन् ते सूक्ष्मपृथिवीकायिक जीवानी स्थिति डेटला कयनी डेटेनामा आनी छे ? अ. पश्चिमा उत्तरमा प्रभु कडे छे डे—‘गायना जहन्नेणं अन्तो मुहुत्तं उक्कोसेणं वि अन्तो मुहुत्तं’ हे गौतम ! आ जीवानी स्थिति जघन्यधी अन्ने उन्क्येथी पर; जेक अन्तर्मुहूर्तानी

न्तर्मुहूर्तप्रमाणा स्थितिर्भवति सूक्ष्मपृथिवीकायिकजीवानाम् तथोत्कर्षेणापि अन्तर्मुहूर्तप्रमाणैवेति । यद्यपि उभयत्रापि अन्तर्मुहूर्त कथितम्, तथापि—जघन्यपदात् उत्कृष्टपदमधिकं ज्ञातव्यम् इति ।

गतं विंशतितमं स्थितिद्वारम् । अथैकविंशतितमं समवहतद्वारं विचिन्तयितुमाह—‘ते णं भंते ! जीवा मारणंतियसमुग्घाएणं किं समोहया मरंति असमोहया मरंति’ ते स्वल्ल भदन्त । सूक्ष्मपृथिवीकायिकाः जीवा किं मारणान्तिकसमुद्घातेन समवहताः सन्तः प्रियन्ते अथवा मारणान्तिकसमुद्घातेनासमवहता एव प्रियन्ते इति प्रश्नः, भगवानाह—‘गोयमा’ इत्यादि, ‘गोयमा’ हे गौतम २ समोहयावि मरंति, असमोहया वि मरंति’ समवहता अपि प्रियन्ते, ते सूक्ष्मपृथिवीकायिका स्तथा असमवहता अपि प्रियन्ते, एतेषामुभयथापि मरणसभवादित्येक-विंशतितमं समुद्घातद्वारम् ॥

से भी एक अन्तर्मुहूर्त की कहीं गई है । इस प्रकार से जघन्य और उत्कृष्ट स्थिति अन्तर्मुहूर्त की ही कही गयी है परन्तु फिर भी उस अन्तर्मुहूर्त में जघन्य पद से उत्कृष्ट पद अधिक जानना चाहिये ।

(२०) वां स्थितिद्वार समाप्त ।

(२१) वां समुद्घातद्वार—‘ते णं भंते ! जीवा मारणंतियसमुग्घाएणं किं समोहया मरंति असमोहया मरंति’ हे भदन्त ! वे सूक्ष्मपृथिवीकायिक जीव क्या मारणान्तिकसमुद्घात से समवहत होकर मरते हैं—या विना मारणान्तिक समुद्घात किये मरते हैं ? इसके उत्तरमें प्रभु कहते हैं “गोयमा ! समोहया वि मरंति असमोहया वि मरंति” हे गौतम ! वे मारणान्तिकसमुद्घात करके भी मरते हैं और मारणान्तिकसमुद्घात किये विना भी मरते हैं । क्योंकि इन का मरण दोनों प्रकार से भी हो सकता है । २१ वां समुद्घातद्वार समाप्त ।

કહેલી છે આ રીતે જઘન્ય અને ઉત્કૃષ્ટસ્થિતિ એક અંતર્મુહૂર્તની જ કહેવામાં આવી છે તો પણ તે અંતર્મુહૂર્તમાં જઘન્ય પદથી ઉત્કૃષ્ટપદ અધિક સમજવું

॥૨૦ વીસમું સ્થિતિદ્વાર સમાપ્ત ॥

એકવીસ ૨૧ મું સમુદ્ઘાત દ્વાર

“તે ણં ભંતે ! જીવા મારણંતિયસમુગ્ઘાણં કિં સમોહયા મરંતિ અસમોહયા મરંતિ” હે ભગવન્ તે સૂક્ષ્મપૃથ્વીકાયિક જીવો શું મારણાંતિક સમુદ્ઘાતથી સમવહત થઈને મરે છે ? કે મારણાંતિક સમુદ્ઘાત કર્યા વિના મરે છે ? આ પ્રશ્નના ઉત્તરમાં પ્રભુ કહે છે કે—“ગોયમા ! સમોહયા વિ મરંતિ અસમોહયા વિ મરંતિ” હે ગૌતમ ! તેઓ મારણાંતિક સમુદ્ઘાત કરીને પણ મરે છે, અને મારણાંતિક સમુદ્ઘાત કર્યાવિના પણ મરે છે કેમકે—તેઓનું મરણ બંને પ્રકારે થઈ શકે છે.

॥૨૧ એકવીસમું સમુદ્ઘાત દ્વાર સમાપ્ત ॥

गतमेकविंशतम समवहतद्वारम् । अधुना द्वाविंशतितमं च्यवनद्वारमाह—‘ते णं भंते ! इत्यादि, ‘ते णं भंते ! जीवा अणंतरं उव्वट्ठित्ता कर्हि गच्छंति, कर्हि उव्वज्जंति’ ते सूक्ष्मपृथिवीकायिकाः खलु भदन्त ? जीवा अनन्तरमुद्वृत्य—निःसृत्य क्व गच्छन्ति—का गतिं प्राप्नुवन्ति तथा क्व-कुत्राधिकरणे उत्पद्यन्ते, एतावता जीवस्य गमनधर्मकता पर्यायान्तरमाश्रित्योत्पत्तिधर्मकता-च प्रतिपादिता, तेन ये जीवस्य व्यापकत्वमनुत्पत्तिधर्मकत्वञ्चैकान्तेन अभ्युपगच्छन्ति ते निराकृता-भवन्ति, सर्वथा व्यापकत्वेऽनुत्पत्तिधर्मकत्वे च आत्मन एतादृशप्रश्नानां सभवादिति, ‘किं नेरइएसु उव्वज्जंति, तिरिक्खजोणिएसु उव्वज्जंति, मणुस्सेसु उव्वज्जंति, देवेसु उव्वज्जंति’ किं सूक्ष्मपृथिवीकायिकेभ्य उद्वृत्य नैरयिकेपृत्पद्यन्ते अथवा तिर्यग्योनिकेपृत्पद्यन्ते, अथवा मनुष्ये-पृत्पद्यन्ते, यद्वा देवेपृत्पद्यन्ते इति प्रश्नः, भगवानाह—‘गोयमा’ इत्यादि, ‘गोयमा’ हे गौतम ? ‘नो नेरइएसु उव्वज्जंति’ ते सूक्ष्मपृथिवीकायिका जीवा स्तत उद्वृत्य नो नैरयिकेपृत्पद्यन्ते किन्तु ‘तिरिक्खजोणिएसु उव्वज्जंति मणुस्सेसु उव्वज्जंति’ तिर्यग्योनिकेपृत्पद्यन्ते तथा मनुष्येपृत्पद्यन्ते

(२२) वा च्यवनद्वार—“ते णं भंते ! जीवा अणंतरं उव्वट्ठित्ता कर्हि गच्छंति कर्हि उव्वज्जंति ” हे भदन्त ! वे सूक्ष्मपृथिवीकायिकजीव सूक्ष्मपृथिवीकायिकपर्याय को छोड़ कर कहां उत्पन्न होते हैं अर्थात् किस गति को प्राप्त करते हैं ?

इस प्रकार के प्रश्नसे जीव की गमन धर्मकता रूप पर्यायान्तर को आश्रित करके एव उत्पत्ति रूप धर्मकताका प्रतिपादन करने से जो जीवको एकान्तसे व्यापक और अनुत्पत्तिधर्मवाला मानते हैं वह उनकी मान्यता निराकृत हो जाती है क्योंकि सर्वथा व्यापकता में एवं अनुत्पत्ति धर्मकता में ऐसा प्रश्न आत्मा के सम्बन्ध में ऊठ ही नहीं सकता ।

क्या वे सूक्ष्मपृथिवीकायिकजीव “नेरइएसु उव्वज्जंति” नैरयिकों में उत्पन्न होते हैं ? या “तिरिक्खजोणिएसु उव्वज्जंति” तिर्यग्योनिकों में उत्पन्न होते हैं ? या—“मणुस्सेसु उव्वज्जंति मनुष्यों में उत्पन्न होते हैं ? या “देवेसु उव्वज्जंति” देवों में उत्पन्न होते हैं ?

आवीसमुं २० च्यवन द्वार

“ते णं भंते ! जीवा अणंतरं उव्वट्ठित्ता कर्हि गच्छन्ति कर्हि उव्वज्जन्ति” हे भदन्त ! ते सूक्ष्मपृथिवीकायिकेभ्यः—सूक्ष्मपृथिवीकायिकपर्यायने छोड़ने क्या उत्पन्न भव्य छे ? अथ न भव्य गति प्राप्त करे छे ?

आ रीतना प्रथमी एवता गमन धर्मक पदार्थ पर्यायान्तरनेः आश्रय इति चने उत्पत्तिइय धर्मपणानु प्रतिपादन इवाधी लेखे। एवने ऐक नइपथी व्यापक चने अनुत्पत्ति—(उत्पन्न न भव्य ते) इय धर्मवाणे। माने छे, ते तेजोनी मानन. पदंन इति नइय छे इमडे—सर्वथा व्यापक पदार्था चने अनुत्पत्ति धर्मपणानां चनेन न नइय धर्मा न-वे प्रश्न न ही गइते। नही।

शुं ते सूक्ष्मपृथिवीकायिकेभ्यः “नेरइएसु उव्वज्जंति” नैरयिकेभ्यः उत्पन्न भव्य छे ? अथवा “तिरिक्खजोणिएसु उव्वज्जंति” तिर्यग्योनिकेभ्यः उत्पन्न भव्य छे ? अथवा

‘नो देवेषु उववज्जंति’ नो देवेषूपपद्यन्ते ‘किं एगिदिपसु उववज्जंति जाव पंचिदियतिरिक्खजोणिपसु उववज्जंति’ हे भदन्त ? ते सूक्ष्मपृथिवीकायिका स्तत उद्वृत्य यदि—तिर्यग्ग्योनिकेषूपपद्यन्ते, तदा किमेकेन्द्रियेषूपपद्यन्ते यावत्पञ्चेन्द्रियतिर्यग्ग्योनिकेषूपपद्यन्ते, यावत्पदेन द्वीन्द्रियादि चतुरिन्द्रियान्तानां सग्रहो भवति, इति प्रश्नः, भगवानाह—‘गोयमा’ इत्यादि, ‘गोयमा’ हे गौतम ? ‘एगिदिपसु उववज्जंति जाव पंचिदियतिरिक्खजोणिपसु उववज्जंति’ ते सूक्ष्मपृथिवीकायिका जीवा स्तत उद्वृत्य एकेन्द्रियेषूपपद्यन्ते द्वीन्द्रियत्रीन्द्रियचतुरिन्द्रिय यावत्पञ्चेन्द्रियतिर्यग्ग्योनिकेषूपपद्यन्ते कथभूतेषु यावत्पञ्चेन्द्रियेषूपपद्यन्ते तत्राह—‘असंखेज्जवासाउय

इसके उत्तर में प्रभु कहते हैं—‘गोयमा ! नो नेरइपसु उववज्जंति’ हे गौतम ! वे सूक्ष्म-पृथिवीकायिक जीव मरकर नैरयिकों में उत्पन्न नहीं होते है किन्तु “तिरिक्खजोणिपसु उववज्जंति” तिर्यग्ग्योनिकों में उत्पन्न होते हैं । “मणुस्सेसु” मनुष्यों में उत्पन्न होते हैं ? “नो देवेषु उववज्जंति” वे सूक्ष्मपृथिवीकायिकजीव मर कर देवों में उत्पन्न नहीं होते हैं । “किं एगिदिपसु उववज्जंति जाव पंचिदियतिरिक्खजोणिपसु उववज्जंति” हे भदन्त ! यदि ये सूक्ष्मपृथिवीकायिक जीव मरकर तिर्यग्ग्योनिकों में उत्पन्न होते हैं तो क्या वे एकेन्द्रियतिर्यग्ग्यो में उत्पन्न होते हैं ? या दोइन्द्रियतिर्यग्ग्यो में उत्पन्न होते हैं ? या तेइन्द्रियतिर्यग्ग्यो में उत्पन्न होते हैं ? या चौइन्द्रियतिर्यग्ग्यो में उत्पन्न होते हैं ? या पञ्चेन्द्रियतिर्यग्ग्यो में उत्पन्न होते हैं ? इसके उत्तर में प्रभु कहते हैं—हे गौतम ! वे सूक्ष्मपृथिवीकायिक-

“मणुस्सेसु उववज्जंति” मनुष्योंमें उत्पन्न थाय छे ? अथवा “देवेषु उववज्जंति” देवोंमें उत्पन्न थाय छे ? आ प्रश्नना उत्तरमां प्रभु कहे छे के—“गोयमा ! नो नेरइपसु उववज्जंति” हे गौतम ! ते सूक्ष्मपृथिवीकायिक जीवो मरीने नैरयिकोंमां उत्पन्न थता नथी परतु “तिरिक्खजोणिपसु उववज्जंति” तिर्यग्ग्योनिकोंमां उत्पन्न थाय छे “मणुस्सेसु” मनुष्योंमां उत्पन्न थाय छे. “नो देवेषु उववज्जंति” तथा ते सूक्ष्मपृथिवीकायिकजीवो मरीने देवोंमां उत्पन्न थता नथी. “किं एगिदिपसु उववज्जंति जाव पंचिदियतिरिक्खजोणिपसु उववज्जंति” हे लगवन् ले आ सूक्ष्मपृथिवीकायिक जीवो मरीने तिर्यग्ग्योनिकोंमां उत्पन्न थाय तो, “मणुस्सेसु” मनुष्योंमां उत्पन्न थाय छे. “नो देवेषु उववज्जंति” ते सूक्ष्मपृथिवीकायिक जीवो मरीने देवोंमां उत्पन्न थता नथी. “किं एगिदिपसु उववज्जंति जाव पंचिदियतिरिक्खजोणिपसु उववज्जंति” हे लगवन् ले आ सूक्ष्मपृथिवीकायिक जीवो मरीने तिर्यग्ग्योनिकोंमां उत्पन्न थाय छे, तो शु तेओ ओकेन्द्रिय तिर्यग्ग्योमां उत्पन्न थाय छे ? अथवा ओ ईन्द्रिय तिर्यग्ग्योमां उत्पन्न थाय छे ? के ते ईन्द्रिय तिर्यग्ग्योमां उत्पन्न थाय छे ? के ओ ईन्द्रिय तिर्यग्ग्योमां उत्पन्न थाय छे अथवा पञ्चेन्द्रिय तिर्यग्ग्योमां उत्पन्न थाय छे ? आ प्रश्नना उत्तरमां प्रभु कहे छे के—हे गौतम ! ते सूक्ष्मपृथिवीकायिक जीवो मरीने असंख्यात

वज्जेषु पज्जत्तापज्जत्तएसु उव्वज्जंति' असंख्यातवर्षायुष्कवर्जेषु पर्याप्तकापर्याप्तकेषु यावत् पञ्चेन्द्रियतिर्यग्गोणिकेवृत्पद्यन्ते, ते सूक्ष्मपृथिवीकायिका स्तत उद्बृत्येति । हे भदन्त १ यदि मनुष्येवृत्पद्यन्ते तदा—'मणुस्सेसु अकम्मभूमिगअंतरदीवग असंखेज्जवासाउयवज्जेषु पज्जत्तापज्जत्तएसु उव्वज्जंति' मनुष्येषु अकर्मभूमिकान्तरद्वीपकासख्यातवर्षायुष्कवर्जेषु पर्याप्तापर्याप्तकेषु समुत्पद्यन्ते इति गतं द्वाविंशतितमं च्यवनद्वारमिति ॥२२॥

(२३) त्रयोविंशतितमं गत्यागतिद्वारमाह—'ते णं भंते' इत्यादि,

'ते णं भंते ! जीवा कइ गइया कइ आगइया पन्नत्ता' ते खलु भदन्त १ सूक्ष्मपृथिवीकायिका जीवा. कति गतिका', कति गतयो येषां ते कति गतिकाः, तथा—कत्यागतगतिका, कतिभ्यो-

जीव मरकर असख्यातवर्षायुष्क भोगभूमि के तिर्यञ्चों को छोड़कर पर्याप्त अपर्याप्त एकेन्द्रिय तिर्यग्गोणिकों से लेकर पञ्चेन्द्रियतिर्यग्गोणिकों में उत्पन्न होते हैं । यदि सूक्ष्मपृथिवीकायिकजीव मरकर यदि मनुष्यों में उत्पन्न होते हैं तो "मणुस्सेसु अकम्मभूमिगअंतरदीवग असंखेज्जवासाउयवज्जेषु पज्जत्ता पज्जत्तएसु उव्वज्जंति" असख्यात वर्ष की आयुवाले अकर्मभूमिज मनुष्यों को छोड़कर अकर्मभूमि के तथा—अन्तर द्वीपके और असख्यातवर्ष आयुवाले भोगभूमि के मनुष्यों को छोड़कर अन्य पर्याप्तक अपर्याप्तक मनुष्यों में उत्पन्न होते हैं अर्थात् ये अकर्मभूमिजमनुष्यों में एवं अन्तर द्वीपज मनुष्यों में तथा असख्यात वर्षायुष्कभोगभूमिज मनुष्यों में उत्पन्न नहीं होते हैं किन्तु पर्याप्त अपर्याप्त सख्यातवर्ष आयुवाले कर्मभूमिज मनुष्यों में ही उत्पन्न होते हैं । २२वां च्यवनद्वार समाप्त ।

(२३) वा गत्यागति द्वार—'ते णं भंते ! जीवा कइगइया कइ आगइया पन्नत्ता' हे भदन्त ! सूक्ष्मपृथिवीकायिक जीव कितनी गतिवाले और कितने आगति वाले होते हैं ? उत्तर में

वर्षानी आयुष्य वाणा लोणभूमिना तिर्यथेने छोडीने पर्याप्त अपर्याप्त अेक एन्द्रिय वाणा तिर्यथेनेनेकेधी लधने पाय एन्द्रियवाणा (पथेन्द्रिय) तिर्यथेनेनेकेमां उत्पन्न थाय छे इरीथी गोतम स्वामी पूछे छे के—छे लजवन ने सूक्ष्मपृथिवीकायिक उव मनीने ने मनुष्येमां उत्पन्न थाय छे, तो "मणुस्सेसु अकम्मभूमिग अंतरदीवग असंखेज्जवासाउयवज्जेषु पज्जत्तापज्जत्तएसु उव्वज्जंति" असख्यात वर्षानी आयुष्यवाणा अकर्मभूमिमां उत्पन्न धनाना मनुष्येने छोडिने अकर्म भूमिना तथा अन्तरद्वीपना अने अन्तरद्वीपना वर्षानी आयुष्य वाणा लोणभूमिना मनुष्येने छोडीने भील पर्याप्तक अपर्याप्तक मनुष्येमां उत्पन्न थाय छे अर्थात् तेज्जे अकर्म भूमिमा उत्पन्न धवावाणा मनुष्येमा तथा अन्तर द्वीपमा उत्पन्न धवावाणा मनुष्येमा तथा असख्यात वर्षानी आयुष्यवाणा मनुष्येमां उत्पन्न धवावाणा मनुष्येमां उत्पन्न धना नथो, परन्तु पर्याप्त अपर्याप्त सख्यात वर्षानी आयुष्यवाणा अकर्मभूमिमा उत्पन्न धवावाणा मनुष्येमा ने उत्पन्न थाय छे

॥ २२ वावीससु च्यवन द्वार समाप्त ।

तेषां च त्रयोविंशतितमं गत्यागतिद्वारम्—

ते णं भंते ! जीवा कइ गइया कइ आगइया पन्नत्ता' हे भदन्त ! ते सूक्ष्मपृथिवी-

गतिभ्य आगतिः—आगमनं येषां ते गत्यागतिकाः प्रज्ञप्ताः-कथिता इति प्रश्नः, भगवानाह—
 ‘गोयमा’ ! इत्यादि, ‘गोयमा’ हे गौतम ? ‘दु गइया दु आगइया पन्नत्ता’ द्विगतिकाः द्व्याग-
 तिकाः प्रज्ञप्ताः-कथिताः, तत्र द्विगतिकाः—तिर्यङ्मनुष्यरूपगतिद्वयगमनशीला, तत उद्बृ-
 त्तानां नरकगतौ देवगतौ चोत्पादाभावादिति । द्व्यागतिकाः—तिर्यङ्मनुष्यरूपगतिद्वयादागम-
 नशीलाः नरकगते देवगतेश्चागतानां सूक्ष्मपृथिवीकायिकेपृत्पत्तेरभावात् । ‘परित्ता असंखेज्जा
 पन्नत्ता समणाउसो’ ‘परित्ता’ प्रत्येकशरीरिणः असख्येया असंख्यातलोकाकाशप्रमाण
 त्वात् प्रज्ञप्ताः कथिताः, मया अन्यैश्चापि तीर्थकरैः, हे श्रमण ? हे आयुष्मन् ? गौतम ? ‘सेत्तं
 सुहुमपुढवीकाइया’ ते एते सूक्ष्मपृथिवीकायिकाः कथिता इति ।

इति त्रयोविंशतितमं गत्यागतिद्वारम् ॥२३ सू० ११॥

प्रभु कहते है—‘गोयमा ! दु गइया दु आगइया पन्नत्ता’ हे गौतम । ये सूक्ष्मपृथिवी-
 कायिक जीव दो गति वाले होते है अर्थात् तिर्यञ्चगति और मनुष्य गति इन दो गति वाले
 होते है अर्थात् इन दो गतियो में जानेवाले होते है क्योकि नरकगति और देवगति में
 वहां से निकले हुए सूक्ष्मपृथिवीकायिको का उत्पाद नहीं होता है इसलिये वे द्विगतिक कहे
 गये है तथा सूक्ष्मपृथिवीकायिक जीव का नरकगति और देवगति से आना होता नहीं
 है वे तिर्यञ्च और मनुष्य गति इन दो गतियो से ही आते है । इसलिये वे द्विआगतिक
 कहे गये है । “परित्ता असंखेज्जा पन्नत्ता समणाउसो” हे श्रमण हे आयुष्मन् गौतम !
 ये प्रत्येक शरीरवाले होते हैं । असख्यात लोकाकाश प्रदेश प्रमाण होने से असख्यात कहे
 गये है । ‘से त्तं सुहुमपुढवीकाइया’ इस प्रकार के ये सूक्ष्मपृथिवीकायिक है । यह तेइसवां
 गत्यागतिद्वार समाप्त २३ यह सूक्ष्मपृथिवीकायिक का प्रकरण समाप्त ॥ सू० १० ॥

कायिक लुवे केटली गतिवाणा अने केटली आगतिवाणा डोय छे ? उत्तरमां प्रभु कडे छे
 के—“गोयमा ! दु गइया दु आगइया पन्नत्ता” हे गौतम आ सूक्ष्मपृथ्वीकायिक लुवे
 भे गतिवाणा डोय छे अर्थात् तिर्यञ्चगति अने मनुष्यगति आ भे गतिवाणा डोय छे.
 अेटवे के आ भे गतिआमा नतारा डोय छे. केम के त्याथी नीकणेला सूक्ष्मकायिकेने।
 उत्पात (उत्पत्ति) नरकगतिमां अने देव गतिमां थतो नथी तेथी तेओ भे गतिवाणा कडे-
 वाय छे. तथा सूक्ष्मपृथ्वीकायिक लुवनुं नरक गति अने देवगतिथी आववु थतुं नथी.
 तेओ तिर्यञ्च अने मनुष्य गति आ भे गतिआमांथी न आवे छे तेथी तेओ “द्वि आगति”
 वाणा कडेवाय छे. “परित्ता असंखेज्जा पन्नत्ता समणाउसो” हे श्रमणु हे आयुष्मन्
 गौतम ! आ लुवे प्रत्येक शरीरवाणा डोय छे असख्यात लोकाकाश प्रदेश प्रमाण वाणा
 डोवाथी असख्यात कडेला छे ‘से त्तं सुहुमपुढवीकाइया’ आवा प्रकारना आ सूक्ष्म
 पृथ्वी कायिके छे. ॥सू १०॥

आ तेवीस २३भुं गत्यागतिद्वार समाप्त

॥ आ रीते आ सूक्ष्मपृथ्वीकायिकेनु प्रकरण समाप्त ॥

उक्ता सूक्ष्मपृथिवीकायिका, अतः परं वाटरपृथिवीकायिकान् दर्शयितुं प्रश्नयन् आह-
'से किं तं वायरपुट्वीकाइया' इत्यादि ।

मूलम्—'से किं तं वायरपुट्वीकाइया, वायरपुट्वीकाइया
दुविहा पन्नत्ता, तं जहा-सण्हावायरपुट्वीकाइया य खरवायरपुट्वी-
काइया य । से किं तं सण्हावायरपुट्वीकाइया ? सण्हावायरपुट्वी-
काइया सत्तविहा पन्नत्ता, तं जहा-कण्हमट्टिया-भेओ जहा-पण्णवणाए
जाव ते समासओ दुविहा पन्नत्ता, तं जहा पज्जत्तगा य अपज्जत्तगा य ।
तेसि णं भंते ! जीवाणं कइ सरीगा पन्नत्ता ? गोयमा ! तओ सरीगा
पन्नत्ता, तं जहा-ओरालिए तेयए कम्मए, तं चेव सव्वं, नवरं चत्तारि
लेस्साओ अवसेसं जहा-सुहुमपुट्वीकाइयाणं, आहारा जाव नियमा
छद्दिसिं. उववाओ तिग्गिक्खजाणियमणुस्सदेवेहिंतो, देवेहिं जाव
साहम्मैसाणेहिंतो. ठिई जहन्नेणं अंतो मुहुत्तं, उक्कोसेणं वावीसं वास-
सहस्साइं । ते णं भंते ! जीवा मरणंतियसमुग्घाएणं किं समोहया मरंति
असमोहया मरंति ? गोयमा ! समोहयावि मरंति असमोहया वि मरंति ।
ते णं भंते ! जीवा अणंतरं उव्वट्टित्ता कहिं गच्छंति कहिं उव्वज्जंति किं
नेरइमु उव्वज्जंति ? पुच्छा. ना नेरइएमु उव्वज्जंति. तिग्गिक्खजोणिणमु
उव्वज्जंति मणुस्सेमु उव्वज्जंति नो देवेमु उव्वज्जंति तं चेव जाव
अमंग्वेज्जवान्माउव्वज्जेमु । ते णं भंते ! जीवा कइ गइया कइ आगइया
पन्नत्ता ? गोयमा ! द्हु गइया ति आगइया पणित्ता अमंग्वेज्जा य नमणा-
उसो ! मेत्तं वायरपुट्वीकाइया । मेत्तं पुट्वीकाइया ॥मृ० १२॥

श्लक्ष्णवादरपृथिवीकायिकाः, श्लक्ष्णवादरपृथिवीकायिकाः सप्तविधाः प्रज्ञप्ताः, तद्यथा-
कृष्णमृत्तिका भेदो यथा प्रज्ञापनायां यावत् तै समासतो द्विविधाः प्रज्ञप्ताः, तद्यथा-
पर्याप्तकाश्चापर्याप्तकाश्च । तेषां खलु भदन्त ! जीवानां कति शरीराणि प्रज्ञप्तानि
गौतम ! त्रीणि शरीराणि प्रज्ञप्तानि, तद्यथा-औदारिकं तैजसं कार्मणम्, तदेव सर्वम् ।
नवरं चतस्रो लेश्याः, अवशेषं यथा सूक्ष्मपृथिवीकायिकानाम् आहारो यावत् नियमात्
षड्दिशि । उपपातस्तिर्यग्ग्योनिकमनुष्य देवेभ्यःदेवेभ्यो यावत् सौधमंशानेभ्यः । स्थितिः
जघन्येनान्तमुर्हृत्तम् उत्कर्षेण द्वाविंशतिर्वर्षसहस्राणि । ते खलु भदन्त ! जीवाः मारणा-
न्तिकसमुद्घातेन किं समवहताः त्रियन्ते असमवहता त्रियन्ते ? गौतम ! समवहता अपि
त्रियन्ते असमवहता अपि त्रियन्ते । ते खलु भदन्त ! जीवा अनन्तरमुद्यत्य क्व गच्छन्ति
क्वोत्पद्यन्ते किं नैरयिकेषूत्पद्यन्ते ? पृच्छा, नो नैरयिकेषूत्पद्यन्ते तिर्यग्योनिकेषूत्पद्यन्ते
मनुष्येषूपद्यन्ते नो देवेषूपद्यन्ते, तदेव यावत् असंख्येयवर्षायुष्कवर्जेषु । ते खलु भदन्त !
जीवाः कतिगतिकाः, कत्यागतिकाः प्रज्ञप्ताः ? गौतम ! द्विगतिकाः त्र्यागतिकाः परीता असं-
ख्येयाश्च श्रमणायुष्मन् ! ते पते बादरपृथिवीकायिका ते पते पृथिवीकायिका । सू०१२॥

टीकाः—‘से किं तं वायरपुढवीकाइया’ अथ के ते बादरपृथिवीकायिकाः बादर-
पृथिवीकायिकानां कियन्तो भेदा भवन्तीति प्रश्नः, उत्तरयति—‘वायरपुढवीकाइया दुविहा
पन्नत्ता’ बादरपृथिवीकाइका द्विविधाः प्रज्ञप्ताः—कथिनाः, भेदद्वयमेव दर्शयति—‘तं जहा’ इत्यादि,
‘तं जहा’ तद्यथा ‘सण्हवायरपुढवीकाइया य खरवायरपुढवीकाइया य’ श्लक्ष्णवायर-
पृथिवीकायिकाश्च खरवायरपृथिवीकाइकाश्च, तत्र श्लक्ष्णा चूर्णितलोष्टादिसमाना मृदुपृथिवीतत्त्व-

अब सूक्ष्मपृथिवीकायिको का कथन करके सूत्रकार बादरपृथिवीकायिकों कथन करते हैं—
‘से किं तं वायरपुढवीकाइया’—इत्यादि । सूत्र ११ ॥

हे भदन्त ! बादरपृथिवीकायिको के कितने भेद होते हैं ? उत्तर में प्रभु कहते हैं—
“वायरपुढवीकाइया दुविहा पणत्ता” हे गौतम ! बादरपृथिवीकायिक दो प्रकार के
होते हैं— “तं जहा” जैसे—“सण्हवायरपुढवीकाइया य खर वायरपुढवीकाइया य”
श्लक्ष्णवादरपृथिवीकायिक और खरवादरपृथिवीकायिक इन में जो चूर्णित लोष्टादि के
समान मृदु पृथिवी तद्रूप जो जीव हैं वे श्लक्ष्ण बादरपृथिवीकायिक जीव हैं । यद्यपि चूर्णित

इये सूक्ष्मपृथिवीकायिकेणुं कथन करीने सूत्रकार बादरपृथिवीकायिकेणुं कथन करे छे—
“से किं तं वायरपुढवीकाइया” इत्यादि.

हे भगवन् बादर पृथिवीकायिकेणा डेटला लेह डोय छे ? आ प्रश्नना उत्तरमां प्रभु
कडे छे डे—वायरपुढवीकाइया दुविहा पन्नत्ता ॥ हे गौतम ! बादरपृथिवीकायिके ये
प्रश्नना डोय छे, तं जहा ॥ ते आ प्रभाणु छे,—“सण्हवायरपुढवीकाइया य खरवायर-
पुढवीकाइया य” श्लक्ष्णबादरपृथिवीकायिक अने भरबादरपृथिवीकायिक आमां ने दणेला

रूपा जीवा अपि लक्षणया श्लक्ष्णा इति कथ्यन्ते, श्लक्ष्णाश्च ते वादरपृथिवीकायिकाश्चेति श्लक्ष्णवादर-
 पृथिवीकायिका, यद्वा श्लक्ष्णा चासौ वादरपृथिवी चेति श्लक्ष्णवादरपृथिवी, सा काय-शरीरं येषां
 ते श्लक्ष्णवादरपृथिवीकायास्ते एव श्लक्ष्णवादरपृथिवीकायिका । खरा नाम पृथिवीसंघातविशेषं
 काटिन्यविशेषं वा प्राप्ता, तदात्मकजीवा अपि लक्षणया खरा इति व्यपदिश्यन्ते, खराश्च ते
 वादरपृथिवीकायिकाश्चेति खरवादरपृथिवीकायिका । तदेव भेदद्वयं भवति वादरपृथिवीकायिकाना-
 मिति । तत्र श्लक्ष्णवादरपृथिवीकायिकानां भेदं ज्ञातुं प्रश्नयन्नाह-‘से किं तं’ इत्यादि, ‘से किं
 तं सण्हायारपुढवीकाडया’ अथ के ते श्लक्ष्णवादरपृथिवीकायिका, तेषां कियन्तो भेदा इति
 प्रश्नः, भगवानाह-‘सत्तविहा पन्नत्ता’ सत्तविधा-सत्तप्रकारका प्रजप्ता-कथिता श्लक्ष्णवादर-
 पृथिवीकायिका, ‘तं जहा’ तथथा-‘कण्हमट्टिया’ कृष्णमृत्तिका कृष्णरूपा मृत्तिका एवं नील-
 मृत्तिका एव लोहितहारिद्रशुक्लभेदा अपि वक्तव्या । ‘भेओ जहा पण्णवयाए’ एतेषा जीवाना

लोष्टादि के जैसी मृदु पृथिवी होती है ऐसी पृथिवी जिन जीवों का काय होती है वे जीव
 भी लक्षणा से श्लक्ष्णवादरपृथिवीकायिक कह दिये गये हैं । जो संघातविशेष और काटिन्य-
 विशेष को लिये हुई पृथिवी है वह खरपृथिवी है यह खरपृथिवी जिन जीवों का काय है
 वे खरवादरपृथिवीकायिक जीव हैं । यहां पर भी जो खर पृथिवीकाय वाले जीवों को खर
 वादरपृथिवीकायिक जीव कहा गया है वह भी लक्षणा से कहा गया है ऐसा जानना
 चाहिये । अब गौतम श्लक्ष्णवादरपृथिवीकायिकों के भेदों को जानने के लिये प्रश्न में ऐसा
 पूछते हैं -- “ से कि तं सण्हायारपुढवीकाडया ” हे भदन्त ‘श्लक्ष्णवादरपृथिवी-
 कायिक जीव कितने प्रकार के होते हैं ? इसके उत्तर में प्रश्न कहते हैं ‘ सत्तविहा पन्नत्ता ’
 हे गौतम ! ये सात प्रकार के होते हैं “ तंजहा ” जैसे-“ कण्हमट्टिया ” कृष्ण मृत्तिका “ भेओ

लोष्ट इत्येता पत्थर सरभा बहु-आमण पृथ्वी-तदुत्प ले उर छे ते श्लक्ष्णवादरपृथिवी-
 कायिक एव छे. लोके ह्येता पत्थर विजेदेना लेगी आमण पृथ्वी एव छे. सेवी पुनी ले
 एवेनी काय-आया शरीर होय छे ते एवे पण्ण लक्षणधी लक्षणवादी-पृथिवी-
 छे ले संघातविशेष अने काटिन्य-इत्यु पण्ण. पणी पुनी छे ते खरपृथिवी छे. खर-
 पृथिवी ले एवेनी काय-शरीर रूप छे तेवेत खरवादरपृथिवी-इत्यु एव ले खरवा-
 दरपृथिवीकायिका एवेने अर वादरपृथिवीकायिक एवेने अर वादरपृथिवी-
 ले पण्ण लक्षणधी अण छे तेम समकथ

इवे गौतम खामी श्लक्ष्णवादरपृथिवीकायिकानां भेदं ज्ञाने प्रश्नयन्नाह-
 पूछे किं तं - से कि तं सण्हायारपुढवीकाडया” हे भदन्त, श्लक्ष्णवादरपृथिवी-
 कायिक जीव कितने प्रकार के होते हैं ? इसके उत्तर में प्रश्न कहते हैं ‘ सत्त-
 विहा पन्नत्ता’ हे गौतम ! सात प्रकार के होते हैं “ तंजहा ” जैसे-“ कण्हमट्टिया” कृष्ण मृत्तिका “ भेओ

श्लक्ष्णबादरपृथिवीकायिकाः, श्लक्ष्णबादरपृथिवीकायिकाः सप्तविधाः प्रज्ञप्ता, तद्यथा-
 कृष्णमृत्तिका भेदो यथा प्रज्ञापनायां यावत् ते समासतो द्विविधाः प्रज्ञप्ताः, तद्यथा-
 पर्याप्तिकाश्चापर्याप्तिकाश्च । तेषां खलु भदन्त ! जीवानां कति शरीराणि प्रज्ञप्तानि
 गौतम ! त्रीणि शरीराणि प्रज्ञप्तानि, तद्यथा-औदारिकं तैजसं कर्मणम्, तदेव सर्वम् ।
 नवर चतस्रो लेश्याः, अवशेषं यथा सूक्ष्मपृथिवीकायिकानाम् आहारो यावत् नियमात्
 षड्दिशि । उपपातस्तिर्यग्योनिकमनुष्य देवेभ्यःदेवेभ्यो यावत् सौधर्मेशानेभ्यः । स्थितिः
 जघन्येनान्तर्मुहूर्त्तम् उत्कर्षेण द्वाविंशतिर्वर्षसहस्राणि । ते खलु भदन्त ! जीवाः मारणा-
 न्तिकसमुद्घातेन किं समवहताः त्रियन्ते असमवहता त्रियन्ते ? गौतम ! समवहता अपि
 त्रियन्ते असमवहता अपि त्रियन्ते । ते खलु भदन्त ! जीवा अनन्तरमुदृत्य क्व गच्छन्ति
 क्वोत्पद्यन्ते किं नैरयिकेषूत्पद्यन्ते ? पृच्छा, नो नैरयिकेषूत्पद्यन्ते तिर्यग्योनिकेषूत्पद्यन्ते
 मनुष्येषूपद्यन्ते नो देवेषूपद्यन्ते, तदेव यावत् असंख्येयवर्षायुष्कवर्जेषु । ते खलु भदन्त !
 जीवाः कतिगतिकाः, कत्यागतिकाः प्रज्ञप्ताः ? गौतम ! द्विगतिकाः त्र्यागतिकाः परीता असं-
 ख्येयाश्च श्रमणायुष्मन् ! ते एते बादरपृथिवीकायिका ते एते पृथिवीकायिका । सू०१२॥

टीकाः—‘से किं तं वायरपुढवीकाइया’ अथ के ते बादरपृथिवीकायिकाः बादर-
 पृथिवीकायिकानां क्रियन्तो भेदा भवन्तीति प्रश्नः, उत्तरयति—‘वायरपुढवीकाइया दुविहा
 पन्नत्ता’ बादरपृथिवीकाइका द्विविधाः प्रज्ञप्ताः—कथिनाः, भेदद्वयमेव दर्शयति—‘तं जहा’ इत्यादि,
 ‘तं जहा’ तद्यथा ‘सण्हवायरपुढवीकाइया य खरवायरपुढवीकाइया य’ श्लक्ष्णवायर-
 पृथिवीकायिकाश्च खरवायरपृथिवीकाइकाश्च, तत्र श्लक्ष्णा चूर्णितलोष्टादिसमाना मृदुपृथिवीतत्त्व-

अब सूक्ष्मपृथिवीकायिको का कथन करके सूत्रकार बादरपृथिवीकायिको कथन करते हैं—
 ‘से किं तं वायरपुढवीकाइया’—इत्यादि । सूत्र ११ ॥

हे भदन्त ! बादरपृथिवीकायिको के कितने भेद होते हैं ? उत्तर में प्रभु कहते हैं—
 “वायरपुढवीकाइया दुविहा पणत्ता” हे गौतम ! बादरपृथिवीकायिक दो प्रकार के
 होते हैं— “तं जहा” जैसे—“सण्हवायरपुढवीकाइया य खर वायरपुढवीकाइया य”
 श्लक्ष्णबादरपृथिवीकायिक और खरबादरपृथिवीकायिक इन में जो चूर्णित लोष्टादि के
 समान मृदु पृथिवी तद्रूप जो जीव है वे श्लक्ष्ण बादरपृथिवीकायिक जीव हैं । यद्यपि चूर्णित

इसे सूक्ष्मपृथिवीकायिकेणुं कथन करीने सूत्रकार बादरपृथिवीकायिकेणुं कथन करे छे—
 “से किं तं वायरपुढवीकाइया” इत्यादि ।

हे भगवन् बादर पृथिवीकायिकेणा डेटला लेह डोय छे ? आ प्रश्नना उत्तरमां प्रभु
 डडे छे डे—वायरपुढवीकाइया दुविहा पन्नत्ता ॥ हे गौतम ! बादरपृथिवीकायिके
 प्रकारना डोय छे, तं जहा ॥ ते आ प्रभाणु छे,—“सण्हवायरपुढवीकाइया य खरवायर-
 पुढवीकाइया य” श्लक्ष्णबादरपृथिवीकायिक अने अरबादरपृथिवीकायिक आमां ने हणेली

रूपा जीवा अपि लक्षणया श्लक्ष्णा इति कथ्यन्ते, श्लक्ष्णाश्च ते वादरपृथिवीकायिकाश्चेति श्लक्ष्णवादर-
पृथिवीकायिकाः, यद्वा श्लक्ष्णा चासौ वादरपृथिवी चेति श्लक्ष्णवादरपृथिवी, सा काय-शरीरं येषां
ते श्लक्ष्णवादरपृथिवीकायास्ते एव श्लक्ष्णवादरपृथिवीकायिकाः । खरा नाम पृथिवीसंघातविशेषं
काठिन्यविशेषं वा प्राप्ता, तदात्मकजीवा अपि लक्षणया खरा इति व्यपदिश्यन्ते, खराश्च ते
वादरपृथिवीकायिकाश्चेति खरवादरपृथिवीकायिकाः । तदेवं भेदद्वयं भवति वादरपृथिवीकायिकाना-
मिति । तत्र श्लक्ष्णवादरपृथिवीकायिकानां भेदं ज्ञातुं प्रश्नयन्नाह—‘से किं तं’ इत्यादि, ‘से किं
तं सण्हवायरपुढवीकाइया’ अथ के ते श्लक्ष्णवादरपृथिवीकायिकाः, तेषां कियन्तो भेदा इति
प्रश्नः, भगवानाह—‘सत्तविहा पन्नत्ता’ सप्तविधा.—सप्तप्रकारका. प्रज्ञप्ता.—कथिता’ श्लक्ष्णवादर-
पृथिवीकायिकाः, ‘तं जहा’ तद्यथा—‘कण्हमट्टिया’ कृष्णमृत्तिका कृष्णरूपा मृत्तिका एवं नील-
मृत्तिका एव लोहितहारिद्रिशुक्लभेदा अपि वक्तव्याः । ‘भेओ जहा पणवयाए’ एतेषां जीवानां

लोष्टादि के जैसी मृदु पृथिवी होती है ऐसी पृथिवी जिन जीवों का काय होती है वे जीव
भी लक्षणा से श्लक्ष्णवादरपृथिवीकायिक कह दिये गये हैं । जो संघातविशेष और काठिन्य-
विशेष को लिये हुई पृथिवी है वह खरपृथिवी है यह खरपृथिवी जिन जीवों का काय है
वे खरवादरपृथिवीकायिक जीव हैं । यहां पर भी जो खर पृथिवीकाय वाले जीवों को खर
वादरपृथिवीकायिक जीव कहा गया है वह भी लक्षणा से कहा गया है ऐसा जानना
चाहिये । अब गौतम श्लक्ष्णवादरपृथिवीकायिकों के भेदों को जानने के लिये प्रभु से ऐसा
पूछते हैं — “ से कि तं सण्हवायरपुढवीकाइया ” हे भदन्त ! श्लक्ष्णवादरपृथिवी-
कायिक जीव कितने प्रकार के होते हैं ? इसके उत्तर में प्रभु कहते हैं “ सत्तविहा पन्नत्ता ”
हे गौतम ? ये सात प्रकार के होते हैं “ तंजहा ” जैसे—“कण्हमट्टिया” कृष्णमृत्तिका “ भेओ

लोष्टादि के जैसी मृदु पृथिवी होती है ऐसी पृथिवी जिन जीवों का काय होती है वे जीव
भी लक्षणा से श्लक्ष्णवादरपृथिवीकायिक कह दिये गये हैं । जो संघातविशेष और काठिन्य-
विशेष को लिये हुई पृथिवी है वह खरपृथिवी है यह खरपृथिवी जिन जीवों का काय है
वे खरवादरपृथिवीकायिक जीव हैं । यहां पर भी जो खर पृथिवीकाय वाले जीवों को खर
वादरपृथिवीकायिक जीव कहा गया है वह भी लक्षणा से कहा गया है ऐसा जानना
चाहिये । अब गौतम श्लक्ष्णवादरपृथिवीकायिकों के भेदों को जानने के लिये प्रभु से ऐसा
पूछते हैं — “ से कि तं सण्हवायरपुढवीकाइया ” हे भदन्त ! श्लक्ष्णवादरपृथिवी-
कायिक जीव कितने प्रकार के होते हैं ? इसके उत्तर में प्रभु कहते हैं “ सत्तविहा पन्नत्ता ”
हे गौतम ? ये सात प्रकार के होते हैं “ तंजहा ” जैसे—“कण्हमट्टिया” कृष्णमृत्तिका “ भेओ

लोष्टादि के जैसी मृदु पृथिवी होती है ऐसी पृथिवी जिन जीवों का काय होती है वे जीव
भी लक्षणा से श्लक्ष्णवादरपृथिवीकायिक कह दिये गये हैं । जो संघातविशेष और काठिन्य-
विशेष को लिये हुई पृथिवी है वह खरपृथिवी है यह खरपृथिवी जिन जीवों का काय है
वे खरवादरपृथिवीकायिक जीव हैं । यहां पर भी जो खर पृथिवीकाय वाले जीवों को खर
वादरपृथिवीकायिक जीव कहा गया है वह भी लक्षणा से कहा गया है ऐसा जानना
चाहिये । अब गौतम श्लक्ष्णवादरपृथिवीकायिकों के भेदों को जानने के लिये प्रभु से ऐसा
पूछते हैं — “ से कि तं सण्हवायरपुढवीकाइया ” हे भदन्त ! श्लक्ष्णवादरपृथिवी-
कायिक जीव कितने प्रकार के होते हैं ? इसके उत्तर में प्रभु कहते हैं “ सत्तविहा पन्नत्ता ”
हे गौतम ? ये सात प्रकार के होते हैं “ तंजहा ” जैसे—“कण्हमट्टिया” कृष्णमृत्तिका “ भेओ

यथा प्रज्ञापनायां भेदः कथितः तथैव इहापि भेदो ज्ञातव्यः । कियत्पर्यन्तं प्रज्ञापनाप्रकरणं वक्तव्यं तत्राह—‘जाव’ इत्यादि, ‘जाव ते समासओ दुविहा पन्नत्ता तं जहा पज्जत्तगा य अपज्जत्तगा य’ यावत्ते समासतो द्विविधाः प्रज्ञप्ताः तद्यथा—पर्याप्ताश्चापर्याप्ताश्च, एतदन्तं प्रज्ञापना-प्रकरणं वक्तव्यम्, प्रज्ञापनाप्रकरणं चेत्थम्—‘क्ण्हमट्टिया नीलमट्टिया लोहियमट्टिया हालि-दमट्टिया सुक्किल्लमट्टिया पंडुमट्टिया पणगमट्टिया सेत्तं सण्हवायरपुढवीकाइया । से किं तं खरवायरपुढवीकाइया ? खरवायरपुढवीकाइया अणेगविहा पन्नत्ता तं जहा—

पुढवी य सकरा बालुया य उवले सिला य लोणूसे ।

तंबा य तउय सीसय रूप सुवण्णे य वयरे य ॥१॥

हरियाले हिंगुलए, मनोसिला सासगंजणपवाले ।

अब्भपडलब्भबालुय वायरकाए मणिविहाणा ॥२॥

गोमेज्जए य रूयए, अंके फलिहे य लोहियक्खे य ।

मरगय मसारगल्ले, भुजमोयगे इंदनीले य ॥३॥

चंदण गेरुय हंसे, पुलए सोगंधिए य वोद्धव्वे ।

चंदप्पभ वेरुलिए जलकंते सूरकंते य ॥४॥

जे यावण्णे तहप्पगारा ते समासओ दुविहा पन्नत्ता तंजहा—पज्जत्तगा य अपज्जत्तगा य’ ॥

कृष्णमृत्तिका नीलमृत्तिका लोहितमृत्तिका हारिद्रमृत्तिका शुक्लमृत्तिका पाण्डुमृत्तिका पनक-मृत्तिका तदेते श्लक्ष्णबादरपृथिवीकायिकाः । अथ के ते खरबादरपृथिवीकायिकाः ? खरबादरपृथिवी-कायिका अनेकविधाः प्रज्ञप्ताः तद्यथा—

जहा पणवणाए ” इनके भेद जैसे प्रज्ञापना में “ जाव ते समासओ दुविहा पन्नत्ता तंजहा पज्जत्तगा य अपज्जत्तगा य ” यावत् वे सक्षेप से पर्याप्तक और अपर्याप्तक के भेद से दो प्रकार के हैं, इस सूत्र तक कहे गये हैं वैसे ही वे सब यहां पर भी सूत्र कह लेना चाहिये । वह प्रज्ञापनाप्रकरण इस प्रकार से है—“ कण्हमट्टिया ” इत्यादि टीका से समझ लेना चाहिये । इन सूत्रों की टीका प्रज्ञापना सूत्र से ही जान लेना चाहिये, तात्पर्य इस कथन का यही है कि श्लक्ष्ण

काणी मट्टिवाणा विगेरे “भेओ जहा पन्नवणाए” प्रज्ञापनासूत्रमां आ श्लक्ष्णु आदर पृथ्वी कायिकेना लेदो ने रीते क्खो छे भेभके—“जाव ते समासओ दुविहा पणत्ता तं जहा प-ज्जत्तगा य अपज्जत्तगा य” यावत् तेओ सक्षेपथी पर्याप्तक अने अपर्याप्तकना लेदथी छे प्रकारना छे, आ सूत्रपाठ सुधी ने रीते वणुंवा छे ओए प्रमाणे ते अघां लेदो अडिया पणु सूत्रेपे कडेवा नेधंओ. ते प्रज्ञापना सूत्रनुं प्रकरणु आ नीचे प्रमाणे छे—“कण्ह मट्टि-या’ इत्यादि” कथन टीकाथी समलु देवुं, आ सूत्रोनी टीका प्रज्ञापनासूत्रमांथीए समलु देवी.

पृथिवी च शर्करा वालुका च उपलः शिला च लवणम् ऊषः ।
 ताम्रश्च त्रपु सीसकं रूप्यं सुवर्णश्च वज्रश्च ॥१॥
 हरितालो हिङ्गुलको मनःशिला सासकमंजनं प्रवालः ।
 अभ्रपटलमभ्रवालुका वादरकाये मणिविधानानि ॥२॥
 गोमेदकश्च रुचकोऽङ्कः स्फटिकश्च लोहिताक्षश्च ।
 मरकतो मसारगल्लो भुजमोचक इन्द्रनीलश्च ॥३॥
 चन्दनो गैरुको हंसः पुलकः सौगन्धिकश्च वोद्भव्यः ।
 चन्द्रप्रभो वैडूर्यः जलकान्तः सूर्यकान्तश्च ॥४॥

ये चान्ये तथाप्रकारास्ते समासतो द्विविधाः प्रज्ञप्तास्तद्यथा—पर्याप्तकाश्चापर्याप्त-
 काश्चेति छाया ।

प्रज्ञापनाप्रकरणस्थसूत्राणां टीका अत्र न कृता, पाठकैः प्रज्ञापना एव द्रष्टव्या । तदयमर्थः
 श्लक्ष्णवादरपृथिवीकायिकाः सप्तप्रकारका भवन्ति ते च कृष्णामृत्तिकाद्याः पनकमृत्तिकान्ताः ।

तत्र कृष्णादिमृत्तिकाः कृष्णादिमृत्तिकारूपा. पाण्डुमृत्तिका नाम देशविशेषे या घूली-
 रूपा सती पाण्डु इति प्रसिद्धा तदात्मका जीवा अपि अभेदोपचारात् पाण्डुमृत्तिका इत्युक्ताः ।
 पनकमृत्तिका—पनको नाम नद्यादिपूरप्लाविते देशे नद्यादिपूरेऽपगते सति यो भूमौ श्लक्ष्णमृदुरूपो
 जलमलोऽपरपर्याय. पङ्कः स इति । तदात्मका जीवा अपि उपचारात् तत्तद्रूपा इति । खरवादर-
 पृथिवीकायिकाश्चानेकप्रकारा भवन्ति, ते च प्रज्ञापनासूत्रतो ज्ञातव्याः । एतदाशयेनैव कथित
 भेदो यथा प्रज्ञापनायामिति ।

वादरपृथिवीकायिक जीव कृष्ण नील लोहित हरिद्र शुक्ल पाण्डु और पनकमृत्तिका के भेद
 से सात प्रकार के हैं और खर वादरपृथिवीकायिक जीव अनेक प्रकार के हैं । शर्करा वालुका आदि
 सूर्यकान्त मणि तक सूत्र में कहे गये हैं फिर भी इनके सिवाय इस प्रकार के दूसरे खरवादरपृथिवी-
 कायिक हैं वे सब सक्षेप से पर्याप्त अपर्याप्त के भेद से दो प्रकर के होते हैं । प्रज्ञापना सूत्र में कहा
 गया है अतः इसी आशय से “भेदो यथा प्रज्ञापनायाम्” ऐसा सूत्रकार ने कहा है वह सब
 वहाँ से जान लें ।

आ कथननुं तात्पर्यं अत्र छे के-श्लक्ष्ण वादर पृथ्वीकायिक एवो कृष्ण, १ नील, २
 लोहित (लाल)३, हरिद्र (पीला)४, शुक्ल (सफेद)५, पाण्डु ६, अने पनकमृत्तिका ७ ना लेदथी
 सात प्रकारना थाय छे अने भरभादरपृथ्वीकायिक एवो अनेक प्रकारना छे, ते शर्करा
 वालुका विगेरे सूर्यकान्त मणि सुधी सूत्रमां कहा छे तो पणु ते सिवाय आ रीते भीन
 पणु भरभादरपृथ्वीकायिके छे, ते अथा सक्षेपथी पर्याप्त अने अपर्याप्तकना लेदथी
 के प्रकारना छेय छे ते अथा लेदोनुं कथन प्रज्ञापनासूत्रमां सूत्रकारे कहेल छे तेथी न
 “भेदो यथा प्रज्ञापनायाम्” आ प्रभाषे अडिया सूत्रकारे कहेल छे. तेथी ते तमाभ लेदो
 एसासुअे त्वांथी समल देवा.

सम्प्रति- बादरपृथिवीकायिकानामवगाहनादिद्वाविंशतिद्वारकलापं दर्शयितुमाह— 'तेसि णं' इत्यादि, 'तेसि णं भंते ! जीवाणं कइ सरीरगा पन्नत्ता' तेषां श्लक्ष्णखर-बादरपृथिवीकायिकानां खलु भदन्त ! जीवानां कति शरीराणि प्रज्ञप्तानि ? इति प्रश्नः, भगवानाह— 'गोयमा' इत्यादि, 'गोयमा' हे गौतम ! 'तओ सरीरगा पन्नत्ता' त्रीणि शरीराणि प्रज्ञप्तानि—कथितानि, त्रैविध्यमेव दर्शयति—'तं जहा' इत्यादि, 'तं जहा' तद्यथा—ओरालिए तेयए कम्मए' औदारिकम् तैजस कार्मणमेतच्छरीरत्रयं भवति बादरपृथिवीकायिकानामिति । 'तं चेव सव्वं' तदेव सर्वं सूक्ष्मपृथिवीकायिकानां यदेवावगाहनादिकं यथा कथितं तथैव सर्वमवगाहनादिकं षष्ठसंज्ञिद्वारपर्यन्तं बादरपृथिवीकायिकानामपि ज्ञातव्यमिति । केवलं सूक्ष्मपृथिवीकायिकापेक्षया सप्तमे लेश्याद्वारे यद्वैलक्षण्यमस्ति बादरपृथिवीकायिकानां तदर्शयति— 'नवरं' इत्यादिना, 'नवरं चत्तारि लेस्साओ' नवरं केवलमत्र बादरपृथिवीकायिकानां चतस्रो-लेश्याः—कृष्णनीलकापोततेजोरूपा भवन्तीति ज्ञातव्याः ।

अब सूत्रकार बादर पृथिवीकायिकजीवो के अवगाहना आदि रूप इन सबका विवेचनरूप शेष बाईस द्वारों का कथन करते हैं—इसमें गौतम ने प्रभु से ऐसा पूछा है—“तेसि णं भंते ! जीवाणं कइ सरीरा पन्नत्ता” हे भदन्त ! उन श्लक्ष्ण एवं खर बादर पृथिवीकायिकजीवों के कितने शरीर कहे गये हैं ? उत्तर में प्रभु कहते हैं “गोयमा ! तओ सरीरा पन्नत्ता” हे गौतम ! उन श्लक्ष्ण एवं खर बादर पृथिवीकायिको के तीन शरीर कहे गये हैं । “तं जहा” जैसे—“ओरालिए, तेयए, कम्मए” औदारिक तैजस और कार्मण शरीर “तंचेव सव्वं” तथा—सूक्ष्मपृथिवीकायिको का जो अवगाहना—आदि सज्ञाद्वार तक के छह द्वारो का वर्णन जैसा कहा है उसी प्रकार से वह सब अवगाहनादिक बादरपृथिवीकायिको के भी जानलेना चाहिए । ‘अब सातवां लेश्याद्वार कहते हैं । ‘नवरं चत्तारि लेस्साओ’ परन्तु विशेषता केवल ऐसी है कि बादरपृथिवीकायिकजीवो की चार लेश्याएँ—कृष्णलेश्या, नीललेश्या,

हुवे सूत्रकार बादर पृथिवीकायिक जीवोनी अवगाहना आदि आ अधाना विवेचनरूप आधीना आवीस द्वारोतुं कथन करे छे आ संबधमा गौतमस्वामीये प्रभुने एवुं पूछथुं छे के—“तेसि णं भंते ! जीवाणं कइ सरीरा पणत्ता” हे भगवन् ते श्लक्ष्ण अने भर बादर पृथिवीकायिक जीवोना केटला शरीरो कहेला छे ? आ प्रश्नना उत्तरमां प्रभु कहे छे के—“गोयमा ! तओ सरीरा पणत्ता” हे गौतम ! ते श्लक्ष्ण अने भर बादरपृथिवी कायिकोना त्रण प्रकारना शरीर डोय छे “तं जहा” नेभके—“ओरालिए” तेयए, कम्मए’ औदारिक तैजस अने कार्मण शरीर ‘तं चेव सव्वं’ तथा सूक्ष्मपृथिवीकायिकोनी अवगाहना विगेरे सज्ञा द्वार सुधीना छ द्वारोतुं वणुं न ने रीते करेला छे एने प्रमाणे ते अवगाहना विगेरे सधणु कथन बादरपृथिवी कायिकोतुं पणु समणुपुं.

हुवे सातवा लेश्याद्वारतुं कथन करवामां आवे छे—“नवरं चत्तारि लेस्साओ” परंतु विशेष केवण एतदुं न छे के—बादरपृथिवीकायिक जीवोने चार लेश्याओ एटले के—

कथमत्र तेजोलेश्या भवतीति चेत् इत्थम्—व्यन्तरादय ईशानपर्यन्तदेवा भवनविमानादौ अति-
मूर्च्छया स्वकीयरत्नकुण्डलादौ अपि समुत्पद्यन्ते ते च देवास्तेजोलेश्यावन्तो भवन्ति यादृश-
लेश्यायां जीवो म्रियते तादृशलेश्यावत्यग्रेऽपि उत्पद्यते 'जल्लेस्से मरइ तल्लेस्से उववज्जइ' इति
वचनात्, रत्नकुण्डलादयश्च पृथिवीरूपाः, ततः कियत्कालपर्यन्तम् अपर्याप्तावस्थायां तेजोलेश्या-
वन्तोऽपि अवाप्यन्ते इति वादरपृथिवीकायिकानां चतस्रो लेश्या भवन्तीति कथितमिति ॥

'अवसेसं जहा सुहुमपुढवीकाइयाणं' अवशेषं लेश्यातिरिक्ताष्टमेन्द्रियद्वारादारभ्य
सप्तदशोपयोगद्वारपर्यन्तं द्वारजातं यथासूक्ष्मपृथिवीकायिकानां कथितं तथैव सर्वमत्रापि ज्ञातव्यम् ।

(१८) अष्टादशमाहारद्वारमाह—'आहारो जाव नियमा छद्दिसि' आहारो यावत्
नियमात् षड्दिशि वादरपृथिवीकायिकानां लोकमध्ये एवोपपातसंभवेन आहारो नियमतः

कापोतलेश्या और तेजोलेश्या—होती हैं । यहां तेजोलेश्या कैसे होती है ? ऐसी आशंका नहीं
करनी चाहिये क्योंकि व्यन्तरादिक देव तथा ईशान देवलोक तक के देव भवन विमान आदि
में अतिमूर्च्छा के वश से च्यवकर अपने ही रत्नकुण्डल आदिको में भी उत्पन्न हो जाते हैं—
जैसी लेश्या में जीव मरता है वैसी लेश्या वाले में वह आगे भी उत्पन्न होता है—'जल्लेस्से
मरइ तल्लेस्से उववज्जइ' ऐसा सिद्धान्त का कथन है । रत्नकुण्डल आदि पृथिवीरूप
है । इससे कुछकाल तक तेजोलेश्या वाले भी अपर्याप्तावस्था में पाये जाते हैं । इस प्रकार
वादरपृथिवीकायिको के चार लेश्याएँ होती है ऐसा कहा गया है ।

'अवसेसं जहा सुहुमपुढवीकाइयाणं' इस लेश्याकथन से अतिरिक्त और सब-
इन्द्रिय समुद्घात से लेकर उपयोग पर्यन्त सत्रह द्वारो का कथन सूक्ष्मपृथिवीकायिको के जैसा
है वैसा जानना चाहिए । अठारहवां आहार द्वार है—जैसे—'आहारो जाव नियमा छद्दिसि'

कृष्ण, लेश्या १, नील लेश्या २, कापोत लेश्या ३, अने तेजो लेश्या ४ आ चार लेश्याओ
डाय छे तो अडिया तेजो लेश्या केवी रीते थाय छे ? आ रीतनी शका करवी नडी' केमके
व्यन्तर विगेरे हेवो तथा ईशानहेव लोक सुधीना हेव, लवन, विमान विगेरेमा—अतिमूर्च्छा
वशात् च्यवीने पोतानाञ्च रत्नकुण्डल विगेरेमा पणु उत्पन्न थछि जय छे जेवी लेश्यामां
एव भरे छे, जेवी लेश्यावाणांमा ते उत्पन्न थाय छे 'जल्लेस्से मरइ तल्लेस्से उववज्जइ'
आ प्रमाणे सिद्धांतकारनुं कथन छे. रत्नकुण्डल विगेरे पृथ्वीरूप छे तेथी कछि कालसुधी अप-
र्याप्तावस्थांमां तेजोलेश्यावाणा पणु डाय छे. आ रीते भादर पृथ्वीकायिकोने चारलेश्याओ
डाय छे, तेम कडेवांमां आव्युं छे

'अवसेसं जहा सुहुमपुढवीकाइयाणं' आ लेश्या संभधी कथन सिवायनुं भाकीनुं
इन्द्रिय समुद्घातथी लघने उपयोगना कथन सुधीना सत्तर १७ द्वारोनु कथन सूक्ष्मपृथ्वी
कायिकोनी जेम छे तेम समज्जुं अठारमुं आहारद्वार छे. जेमके—'आहारो जाव नियमा

षड्दिग्भ्यः आगतानां पुद्गलानां भवति, सूक्ष्मपृथिवीकायिकप्रकरणे किं स्पृष्टानि आहारन्ति अस्पृष्टानि आहरन्ति ? इत्यादिकं कथितं तत्सर्वं यावत्पदलब्धमिहापि वक्तव्यमेव, तथाहि—स्पृष्टानि आहरन्ति नो अस्पृष्टानि आहरन्तीत्यादिकम् केवलमेतदेव वैलक्षण्यम् यत् तत्र व्याघाताभावे सति षड्दिग्भ्य आगतानाम् पुद्गलानामाहारो भवति, व्याघाते सति त्रिदिशि चतुर्दिशि पञ्चदिशि आहरन्तीत्यादिकं, तत्र लोकचरमान्तेऽपि सूक्ष्मपृथिवीकायिकानामुत्पादसभवात्, अत्र तु तथा न वक्तव्यमिति ॥

(१९) एकोनविंशतितममुपपातद्वारम्—‘उववाओ तिरिक्खजोणियमणुस्सदेवेहिंतो’ उपपातो बादरपृथिवीकायिकानां तिर्यग्योनिकमनुष्यदेवेभ्यो भवति, ‘देवेहिंतो जाव सोद्धम्मे-

इनका आहार नियम से छह दिशाओं से आगत पुद्गल द्रव्यो का होता है । क्योंकि बादर पृथिवीकायिको का उपपात लोक के मध्य में होता है । अतः यहाँ व्याघात का सद्भाव नहीं हो सकता है । सूक्ष्मपृथिवीकायिकजीवों के प्रकरण में “वे स्पृष्ट पुद्गल द्रव्यों का आहार करते हैं ? या अस्पृष्ट पुद्गल द्रव्यों का आहार करते हैं ? इत्यादि सब कथन जैसा कहा गया है—वैसा ही वह सब यहाँ पर भी कर लेना चाहिये यही बात यहाँ यावत्पद से प्रकट की गई है तथा च-ये स्पृष्ट पुद्गल द्रव्यो का ही आहार करते हैं—अस्पृष्टों का नहीं सूक्ष्मपृथिवीकायिकजीवो का उत्पाद लोक के चरमान्त में भी सभवित होता है इसलिए वे व्याघात के अभाव में छह दिशाओ से भी आगत पुद्गलद्रव्यो का आहार करते हैं, तथा व्याघात के सद्भाव में कदाचित् तीन दिशाओं से कदाचित् चार दिशाओ से कदाचित् पांच दिशाओ से आहार करते हैं पर यहाँ पर यह बात नहीं है ।

उन्नीसवां उपपात द्वार—तिर्यग्योनि से मरे हुए जीव, मनुष्य योनि से मरे हुए जीव एवं देवयोनि से व्यवे हुए जीव बादरपृथिवीकायिक रूप से उत्पन्न हो सकते हैं—

छहदिशि” अेभने। आहार नियमथी छ दिशाओथी आवेला पुद्गल द्रव्येने। डाय छे केमके—आहर पृथ्वीकायिकेने। उपपात-उत्पत्ती लोकनी मध्यमां डाय छे। तेथी अडियां व्याघातने संलव डोर्ध शकते नथी। सूक्ष्मपृथ्वीकायिक जेवने। प्रकरणमां तेओ स्पृष्ट पुद्गल द्रव्येने। आहार करे छे इत्यादि सधणुं कथन त्यां जेवी रीते कडेवामां आवेल छे। अेज प्रमाणे ते सधणु कथन अडियां पणु कही देवुं नथे। अेज वात अडियां यावत्पद थी प्रगट करवामां आवी छे, जेमके—तेओ स्पृष्ट पुद्गल द्रव्येने। आहार करे छे। अस्पृष्टेने। नही। सूक्ष्म पृथ्वीकायिक जेवने। उत्पात-उत्पत्ति लोकना चरमान्तमां पणु संलवित डाय छे तेथी तेओ व्याघातना अलावमां छ दिशाओमांथी आवेला पुद्गल द्रव्येने। पणु आहार करे छे। तथा व्याघात डाय त्तारे डोर्ध वार त्रणु दिशाओमांथी डोर्ध वार चार दिशाओमांथी डोर्ध वार पांच दिशाओमांथी आहार करे छे। परंतु अडियां आ वात नथी। अेगणीसमु उपपात-उत्पत्ति द्वार-तिर्यग्येनिकेमांथी मरेला जेवो, मनुष्ययोनि-मांथी मरेला जेवो, अने देवयोनिमांथी च्यवेला जेवो आहर पृथ्वी कायिक पणुथी उत्पन्न

साणेहि' यदि देवेभ्यो वादरपृथिवीकायिकानामुपपातो भवति तदा व्यन्तरादारभ्य यावत् सौधर्मेशानपर्यन्तेभ्यो भवतीति वक्तव्यम् ॥ विंशतितमं स्थितिद्वारम्—'ठीई जहन्नेणं अंतोमुहुत्तं' वादरपृथिवीकायिकानां जघन्या स्थितिरन्तर्मुहूर्त्तमात्रप्रमाणा भवति, 'उक्कोसेणं बावीसं वाससहस्साइं' उत्कर्षेण द्वाविंशतिवर्षसहस्राणि द्वाविंशतिवर्षसहस्रप्रमाणोत्कृष्टा स्थितिर्भवति वादरपृथिवीकायिकानाम्, सूक्ष्मपृथिवीकायिकानां तु जघन्योत्कृष्टाभ्यां स्थितिरन्तर्मुहूर्त्तप्रमाणैव कथिता, इह तूत्कर्षपदे वैलक्षण्यमत उभयोः प्रकरणयोर्वैलक्षण्यमिति । एकविंशतितमं समुद्रघातद्वारम्—'ते णं भंते ! जीवा मारणंतियसमुग्घाएणं किं समोहया मरंति असमोहया मरंति' ते वादरपृथिवीकायिकाः खलु भदन्त ! जीवाः किं मारणान्तिकसमुद्रघातेन किं समवहताः सन्तो म्रियन्ते, अथवा असमवहता एव म्रियन्ते ? इति प्रश्नः, भगवानाह—'गोयमा' इत्यादि, 'गोयमा' हे गौतम ! 'समोहया वि मरंति असमोहया वि मरंति' ते वादरपृथिवीकायिका

देवो में भी सब देव नहीं किन्तु "जाव सोहम्मेसाणेहितो" व्यन्तर से लेकर साधर्म और ईशान तक के देव ही च्यव कर वादरपृथिवीकायिक रूप से उत्पन्न हो सकते हैं इसीलिये इनकी उत्पत्ति देवों से तिर्यञ्चो से और मनुष्यो से कही गई है । वीसवां स्थिति द्वार—"ठीई जहन्नेणं अंतोमुहुत्तं" स्थिति इनकी जघन्य से एक अन्तर्मुहूर्त्त की है और "उक्कोसेणं बावीसं वाससहस्साइं" उत्कृष्ट से २२ हजार वर्ष की है । सूक्ष्मपृथिवीकायिक जीवों की तो उत्कृष्ट स्थिति एक ही अन्तर्मुहूर्त्त की कही है । और जघन्यस्थिति भी एक ही अन्तर्मुहूर्त्त की कही गई है । इक्कीसवां समुद्रघातद्वार—'ते णं भंते ! जीवा मारणंतियसमुग्घाएणं किं समोहया मरंति, असमोहया मरंति' हे भदन्त ! ये वादर पृथिवीकायिकजीव क्या मारणान्तिकसमुद्रघात से समवहत होकर मरते हैं अथवा मारणान्तिक समुद्रघात से असमवहत होकर मरते हैं ? उत्तरमें प्रभु कहते हैं—'गोयमा ! समो-

थर् शके छे देवोमां पणु सधणा देवो नडीं परंतु "जाव सोहम्मेसाणेहितो" व्यन्तर देवथी लधने सौधर्मं अने धशान देव सुधीना देवञ्च अथवीने वादरपृथिवीकायिक पणुथी उत्पन्न थर् शके छे तेथीञ्च तेभनी उत्पत्ति देवोमांथी तिर्यञ्चोमांथी अने मनुष्योमांथी कडेली छे

वीसमु' स्थिति द्वार—"ठीई जहन्नेणं अंतोमुहुत्तं" तेओनी स्थिति जघन्यथी ओक अंतर्मुहूर्त्तनी छे अने "उक्कोसेणं बावीसं वाससहस्साइं" उत्कृष्टथी २२ बावीस हजार वर्षनी छे सूक्ष्मपृथिवीकायिकओवोनी उत्कृष्ट स्थिति तो ओकञ्च अंतर्मुहूर्त्तनी कही छे.

ओकवीसमु समुद्रघात द्वार—'ते णं भंते जीवा मारणंतियसमुग्घाएण किं समोहया मरंति असमोहया मरंति' हे भगवन् आ वादरपृथिवीकायिक ओवो शुं मारणान्तिक समुद्रघातथी समवहत थर्ने ओटवे के-समुद्रघात करीने भरे छे ? अथवा मारणान्तिक समुद्रघातथी असमवहत-अर्थात् समुद्रघात कयो विना भरे छे ?

मारणान्तिकसमुद्घातेन समवहता अपि म्रियन्ते असमवहता अपि म्रियन्ते उभाम्यामपि तेषां मरणं भवति नात्र सूक्ष्मपृथिवीकायिकाऽपेक्षया किमपि वैलक्षण्यमिति भावः ।

द्वाविंशतितमं च्यवनद्वारम्—‘ते णं भंते ! जीवा अणंतरं उव्वट्ठिता कहिं गच्छंति कहिं उववज्जंति किं नेरइएसु उववज्जंति पुच्छा’ ते खलु भदन्त । वादरपृथिवीकायिक-जीवा अनन्तरमुद्वृत्य क्व गच्छन्ति कोत्पघन्ते किं नैरयिकेपूत्पघन्ते यद्वा तिर्यग्योनिकेपूत्पघन्ते यद्वा मनुष्येपूत्पघन्ते देवेषु वा समुत्पघन्ते ? इति पृच्छा सगृह्यते इति प्रश्नः, भगवानाह—‘गोयमा’ इत्यादि, ‘गोयमा’ हे गौतम ! ‘नो नेरइएसु उववज्जंति’ वादरपृथिवीकायिका इत उद्वृत्य नो नैरयिकेपूत्पघन्ते—नारकगतिं न प्राप्नुवन्तीत्यर्थः, किन्तु इत उद्वृत्ताः सन्तः ‘तिरिक्खजोणिएसु उववज्जंति मणुस्सेसु उववज्जंति’ तिर्यग्योनिकेषु समुत्पघन्ते

हया वि मरंति, असमोहया वि मरंति’ हे गौतम ! ये वादरपृथिवीकायिकजीव मारणान्तिक समुद्घात से समवहत होकर भी मरते हैं और मारणान्तिकसमुद्घात से असमवहत होकर भी मरते हैं । इसी प्रकार से सूक्ष्मपृथिवीकायिकजीव भी मरते हैं ।

बाईसवां च्यवनद्वार—‘ते णं भंते ! जीवा अणंतरं उव्वट्ठिता कहिं गच्छंति कहिं उववज्जंति’ हे भदन्त ! ये वादरपृथिवीकायिकजीव मरकर कहां जाते हैं ? कहां उत्पन्न होते हैं ! क्या ये नैरयिको में उत्पन्न होते हैं ? या तिर्यग्योनिको में उत्पन्न होते हैं ? या मनुष्यो में उत्पन्न होते हैं ? या देवों में उत्पन्न होते हैं ? उत्तर में प्रभु कहते हैं—‘गोयमा ! नो नेरइएसु उववज्जंति’ हे गौतम ! ये वादर पृथिवीकायिकजीव मरकर नैरयिको में उत्पन्न नहीं होते हैं, ‘नो देवेषु उववज्जंति’ देवों में उत्पन्न नहीं होते हैं किन्तु—‘तिरिक्खजोणिएसु उववज्जंति मणुस्सेसु उववज्जंति’ तिर्यक्षो में उत्पन्न होते हैं और मनुष्यो में उत्पन्न होते हैं । ‘तं चेव जाव

आ प्रश्नना उत्तरमां प्रलु कडे छे के—“गोयमा ! समोहया वि मरंति असमोहयावि मरंति” हे गौतम ! आ वादरपृथिवीकायिक एव मारणान्तिक समुद्घातथी समवहत-समुद्घात करीने पणु मरे छे, अने मारणान्तिक समुद्घात कर्या विना पणु मरे छे, अने प्रमाणे सूक्ष्मपृथिवीकायिक एवे पणु मारणान्तिक समुद्घात करीने तथा कर्या विना अने अने प्रकारथी मरे छे.

षापीसमुं च्यवनद्वार—‘ते णं भंते ! जीवा अणंतरं उव्वट्ठिता कहिं गच्छंति कहिं उववज्जंति’ हे लगवन् आ वादरपृथिवीकायिक एवे मरीने कयां जय छे ? अने कयां उत्पन्न थाय छे ! शु तेओ नैरयिकेमा उत्पन्न थाय छे ? अथवा तिर्यग्योनिकेमां उत्पन्न थाय छे ? अथवा मनुष्येमां उत्पन्न थाय छे ? अथवा देवेमां उत्पन्न थाय छे ? आ प्रश्नना उत्तरमां प्रलु कडे छे के—“गोयमा ! नो नेरइएसु उववज्जंति” हे गौतम ! आ वादरपृथिवीकायिक एवे मरीने नैरयिकेमां उत्पन्न थता नथी. ‘नो देवेषु उववज्जंति’ देवेमां उत्पन्न थता नथी. परंतु “तिरिक्खजोणिएसु उववज्जंति” तिर्यगेमां उत्पन्न थाय छे. अने मनुष्येमां उत्पन्न थाय छे. “तं चेव जाव असंखेज्जवासाउयवज्जेहिं

मनुष्येषु वा समुत्पद्यन्ते, 'नो देवेषु उववज्जंति' नो-न वा देवेषूत्पद्यन्ते वादरपृथिवीकायिका इत उद्वृत्य नारकगतिं देवगतिं वा न प्राप्नुवन्ति किन्तु तिर्यग्गतिं वा मनुष्यगतिं वा प्राप्नुवन्ती-
त्याशयः । 'तं चेव जाव असंखेज्जवासाउयवज्जेसु' तदेव यावत् असंखेयवर्षायुष्क
वर्जेषु 'तं चेव' इति तदेव यथा सूक्ष्मपृथिवीकायिकप्रकरणे कथितं तद्वदेवात्रापि बोध्यम् ।

तत्प्रकरणं चेत्थम्—'जइ तिरिक्खजोणिएसु उववज्जंति' किं एगिंदिएसु उववज्जंति
जाव पंचिंदिएसु उववज्जंति ? गोयमा ! एगिंदिएसु उववज्जंति जाव पंचिंदियतिरिक्ख-
जोणिएसु उववज्जंति असंखेज्जवासाउयवज्जेसु पज्जत्तापज्जत्तएसु उववज्जंति मणुस्सेसु
अकम्मभूमग अंतरदीवगअसंखेज्जवासाउयवज्जेसु पज्जत्तापज्जत्तएसु उववज्जंति ॥
अयं भाव—यदि तिर्यग्योनिकेषूत्पद्यन्ते तदा किमेकेन्द्रियेषूत्पद्यन्ते द्वीन्द्रियत्रीन्द्रियचतुरिन्द्रियपञ्चेन्द्रि-
येषुवोत्पद्यन्ते गौतम ! एकेन्द्रियेषु द्वीन्द्रियत्रीन्द्रियचतुरिन्द्रियपञ्चेन्द्रियेषूत्पद्यन्ते असख्यातवर्षा-
युष्कवर्जेषु पर्याप्तकेषु अपर्याप्तकेषु समुत्पद्यन्ते यदि मनुष्येषूत्पद्यन्ते तदा अकर्मभूमिकान्तरद्वीपका-
सख्यातवर्षायुष्कवर्जेषु पर्याप्तापर्याप्तकेषु समुत्पद्यन्ते इति ।

त्रयोविंशतितमं गत्यागतिद्वारम्—'ते णं भंते ! जीवा कइ गइया कइ आगइया' ते
खलु भदन्त ! वादरपृथिवीकायिका जीवाः कति गतिकाः कति आगतिकाः केषु केषु स्थानेषु
एतेषां गमन भवति, कस्मात् कस्मात् स्थानादेतेषामागमनं भवतीति प्रश्नः, भगवानाह—'गोयमा'

असंखेज्जवासाउयवज्जेहिं तं चेव' वह उसी प्रकार है जैसा सूक्ष्मपृथिवीकायिक में कहा है
जैसे—असंख्यात वर्ष आयुवाले भोग भूमिक मनुष्यो को छोड़कर अन्य पर्याप्त अपर्याप्त सब
मनुष्यों में उत्पन्न होते हैं । तेईमवां गत्यागतिद्वार—'ते णं भंते ? जीवा कइ गइया कइ
आगइया' हे भदन्त २ वे वादर पृथिवीकायिकजीव कतिगतिक मरकर कितनी गतियों में
जाने वाले होते हैं और कति आगतिक कितनी गतियों से आनेवाले होते हैं अर्थात् मरकर
किस २ गतिमें जाते है २ और किस २ गति से आकर यहाँ उत्पन्न होते है २ इसके उत्तर

त चेव" ने प्रमाणे सूक्ष्मपृथिवीकायिक ज्वना स ष धमां कथन करवाभा आब्युं छे, अने
प्रमाणेनुं कथन समज्जुं अर्थात् असंख्यात वर्षानी आयुष्य वाणा लोग भूमिना मनुष्योने
छेडीने भाडीना भीन्त पर्याप्तक अथवा अपर्याप्तक अथा मनुष्योभा उत्पन्न थाय छे

तेवीसमु गत्यागतिद्वार—'ते णं भंते ! जीवा कइ गइया कइ आगइया' हे लगवन्
ते वादर पृथिवीकायिक ज्व मरीने डेटली गतियोभां जवावाणा डाय छे ? अने डेटली
गतियोभांथी आववावाणा डाय छे ? अर्थात् मरीने कथं कथं गतिमा लय छे ? अने कथं
कथं गतिमांथी आवीने अडियां उत्पन्न थाय छे ?

इत्यादि, 'गोयमा' हे गौतम ! 'दुगइया' द्विगतिकाः द्वयोः स्थानयो र्गतिर्विद्यते येषां ते द्विग-
तिकाः, बादरपृथिवीकायिकत उद्वृत्य तिर्यङ्मनुष्येष्वेव गमनात् 'ति आगइया' त्र्यागतिकाः
त्रिभ्यः स्थानेभ्य स्तिर्यङ्मनुष्यदेवेभ्य आगमनात् त्र्यागतिकाः बादरपृथिवीकायिका भवन्तीति ॥
'परित्ता असंखेज्जा य समणाउसो' हे श्रमण ? हे आयुष्मन् ? परीत्य-प्रत्येकशरीरिणोऽसंख्ये-
याश्च-असंख्येयलोकाकाशप्रमाणत्वादिति । 'से त्तं वायरपुढवीकाइया' ते एते बादरपृथिवी-
कायिकाः संक्षेपविस्तराभ्यां कथिताः । 'से त्तं पुढवीकाइया' ते एते पृथिवीकायिकाः सूक्ष्म-
बादरपृथिवीकायिकाः प्रतिपादिता इति ॥सू० १२॥

कथिताः पृथिवीकायिकाः अतःपरम् अण्कायिकान् दर्शयितुमाह—'से किं तं
आउक्काइया' इत्यादि,

मूलम् :—'से किं तं आउक्काइया, आउक्काइया दुविहा पन्नत्ता'
तंजहा-सुहुम आउक्काइया य वायर आउक्काइया य सुहुम आउक्काइया

में प्रभु कहते हैं—'गोयमा ? दुगइया ति आगइया' हे गौतम ? ये बादरपृथिवीकायिकजीव
मरकर तिर्यङ्गति, और मनुष्यगति में जाते हैं—किन्तु नरक गति और देवगति में नहीं जाते
है इसलिये ये द्विगति कहलाते हैं और तीन गतियो से मरकर जीव यहाँ—बादरपृथिवीकायिक
रूप से उत्पन्न होते हैं—अर्थात् तिर्यङ्गति से, मनुष्यगति से और देवगति से मरकर जीव यहाँ
जन्म लेते हैं इसलिये ये त्र्यागतिक—तीन आगतिवाले कहलाते हैं । 'परित्ता असंखेज्जा य
समणाउसो' हे श्रवण ? आयुष्मन् ! प्रत्येक शरीर असंख्यात लोकाकाश प्रमाण होने से असं-
ख्यात हैं । 'सेत्तं वायरपुढवीकाइया' इस प्रकार संक्षेप और विस्तार से बादर पृथिवी
कायिकों का वर्णन किया, 'सेत्तं पुढवीकाइया' वे ये पृथिवीकायिकजीव हैं अर्थात् यह
सूक्ष्म और बादर पृथिवीकायिक का वर्णन समाप्त हुआ । सूत्र ॥१२॥

આ પ્રશ્નના ઉત્તરમાં પ્રભુ કહે છે કે—“ગોયમા ! દુ ગइया ति आगइया” હે ગૌતમ
આ બાદર પૃથ્વી કાયિક જીવ મરીને તિર્યંચ ગતિ અને મનુષ્યગતિમાં જાય છે. પરંતુ નરક-
ગતિ અને દેવગતિમાં જતા નથી તેથીજ તેઓ દ્વિગતિ અટકે કે બે ગતિવાળા કહેવાય છે.
અને ત્રણ ગતિયોથી મરીને જીવ અહિયાં બાદરપૃથ્વીકાયિક પણાથી ઉત્પન્ન થાય છે.
અર્થાત્ તિર્યંગગતિ, મનુષ્યગતિ અને દેવગતિથી મરીને જીવ અહિયાં જન્મ લે છે. તેથી
'ત્ર્યાગતિક' ત્રણ પ્રકારની આ ગતિ-આવવાની ગતિવાળા કહેવાય છે “પરિત્તા અસંખે-
જ્જા ય સમણાઉસો” હે શ્રમણુ આ યુષ્મન્ પ્રત્યેક શરીર વાળા જીવના પ્રદેશે અસંખ્યાત
લોકાકાશ પ્રમાણુ હોવાથી અસંખ્યાત કહ્યા છે “સે ત્તં વાયરપુઢવીકાઇયા” આ રીતે સંક્ષેપ
અને વિસ્તારથી બાદરપૃથ્વીકાયિકોનુ વર્ણન કર્યું છે. “સે ત્તં પુઢવીકાઇયા” તે આ પૃથ્વી-
કાયિક જીવ છે અર્થાત્ આ સૂક્ષ્મ અને બાદરપૃથ્વીકાયિકનુ વર્ણન સમાપ્ત થયુ. સૂ. ૧૧

दुविहा पन्नत्ता तंजहा-पज्जत्ता य अपज्जत्ता य । तेसि णं भंते ! जीवाणं
 कइ सरीरया पन्नत्ता गोयमा ! तओ सरीरया पन्नत्ता तंजहा ओरालिए
 तेयए कम्मए जहेव सुहुमपुढवीकाइयाणं । नवरं थिबुगंसंठिया पन्नत्ता
 सेसं तं चेव जाव दुगइया दुआगइया परित्ता असंखेज्जा पन्नत्ता । सेत्तं
 सुहुम आउक्काइया । से किं तं बायर आउक्काइया, बायर आउक्काइया
 अणेगविहा पन्नत्ता तंजहा-ओसाहिमे जाव जे यावन्ने तहप्पंगांरा
 ते समासओ दुविहा पन्नत्ता तंजहा- पज्जत्ता य अपज्जत्ता यं तं चेव
 सव्वं, नवरं थिबुगंसंठिया चत्तारि लेस्साओ आहारो नियमा छदिसिं,
 उववाओ तिरिक्खजोणियमणुस्सदेवेहिं, ठिई जहन्नेणं अंतो मुहुत्तं
 उक्कोसेणं सत्तवाससहस्साइं, सेसं तं चेव जहा बायरपुढवीकाइया
 जावं दुगइयां ति आगइयां परित्ता असंखेज्जा पन्नत्ता समणाउसो !
 सेत्तं बायर आउक्काइया । सेत्तं आउक्काइया' ॥ सू० १३ ॥

छाया—अथ के ते अष्कायिकाः, अष्कायिका द्विविधाः प्रज्ञप्ताः, तद्यथा-सूक्ष्मा-
 ष्कायिकाश्च बादराष्कायिकाश्च । सूक्ष्माष्कायिका द्विविधाः प्रज्ञप्ताः तद्यथा—पर्याप्ताश्चा-
 पर्याप्ताश्च । तेषां खलु भदन्त ! जीवानां कति शरीराणि प्रज्ञप्तानि, ? गौतम ! त्रीणि
 शरीराणि प्रज्ञप्तानि तद्यथा-औदारिकं तैजसं कार्मणं यथैव सूक्ष्मपृथिवीकायिकानाम् ।
 नवरं स्तिबुकसंस्थिताः प्रज्ञप्ताः शेषं तदेव यावद् द्विगतिकाः द्वयागतिकाः । परीता
 असंख्येयाः प्रज्ञप्ताः, ते पते सूक्ष्माष्कायिकाः । अथ के ते बादराष्कायिकाः बादराष्कायिकाः
 अनेकविधाः प्रज्ञप्ता स्तद्यथा-अवस्थाय हिमं च ये खान्ये तथाप्रकारास्ते समासतो
 द्विविधाः प्रज्ञप्ताः तद्यथा-पर्याप्ताश्चापर्याप्ताश्च, तदेव सर्वम् । नवरं स्तिबुकसंस्थिताः,
 चतस्रो लेश्याः, आहारो नियमात् षड्दिशि, उपपात स्तिर्यगूयोनिकमनुष्यदेवेभ्यः ।
 स्थितिर्जघन्येनान्तर्मुहूर्त्तम् उत्कर्षेण सप्तवर्षसहस्राणि शेषं तदेव यथा बादरपृथिवीकायिकाः
 यावद् द्विगतिकाः द्वयागतिकाः परीता असंख्येया प्रज्ञप्ताः श्रमणायुष्मन् ! ते पते
 बादराष्कायिका । ते पते अष्कायिकाः ॥ सू० १३ ॥

टीका—‘से किं तं आउक्काइया’ अथ के ते अप्कायिकाः जीवा इति प्रश्नः, भगवानाह—‘आउक्काइया दुविहा पन्नत्ता’ अप्कायिका द्विविधाः प्रज्ञप्ताः—कथिताः, द्वैविध्यमेव दर्शयति—‘तं जहा’ इत्यादि, ‘तं जहा’ तद्यथा—‘सुहुम आउक्काइया य वायर आउक्काइया य’ सूक्ष्माप्कायिकाश्च बादराप्कायिकाश्च तत्र सूक्ष्माप्कायिकाः सूक्ष्मनामकर्मोदयात् इमे च सर्वलोकव्यापिनः, बादराप्कायिकाः बादरनामकर्मोदयात् बादराः बादराप्कायिका घनोदध्यादि भाविनः, ‘सुहुम आउक्काइया दुविहा पन्नत्ता’ सूक्ष्माप्कायिका द्विविधाः प्रज्ञप्ताः ‘तं जहा’ तद्यथा—‘पज्जत्ता य अपज्जत्ता य’ पर्याप्ताश्च अपर्याप्ताश्च ‘तेसि णं भंते ? कइ सरीरा पन्नत्ता’ तेषां—सूक्ष्माप्कायिकानां खलु भदन्त ! कति- कियत्सख्यकानि शरीराणि प्रज्ञप्तानि—

पृथिवीकायिकों का वर्णन करके अब अप्कायिकों का वर्णन किया जाता है—

‘से किं तं आउक्काइया—इत्यादि ॥ सू० १३ ॥

टीकार्थ—हे भदन्त ! अप्कायिक जीव कितने प्रकारके होते हैं ? उत्तर में प्रभु कहते हैं—‘आउक्काइया दुविहा पन्नत्ता’ हे गौतम ? अप्कायिक जीव दो प्रकार के होते हैं, ‘तं जहा’ जैसे—‘सुहुमआउक्काइया य वायरआउक्काइया य’ सूक्ष्मअप्कायिक और बादर अप्कायिक, जिन अप्कायिक जीवों के सूक्ष्म नाम कर्म का उदय होता है वे सूक्ष्मअप्कायिक और जिन अप्कायिकजीवों के बादर नामकर्मका उदय होता है वे बादर अप्कायिक जीव कहलाते हैं । सूक्ष्मअप्कायिकजीव सर्वलोक व्यापी होते हैं और बादर अप्कायिकजीव घनोदधि आदिकों में रहते हैं । इनमें ‘सुहुम आउक्काइया दुविहा पन्नत्ता’ सूक्ष्म अप्कायिक जीव दो प्रकार के कहे गये हैं ‘तं जहा’ जैसे—सूक्ष्म पर्याप्त और सूक्ष्म अपर्याप्त ‘तेसिणं भंते ! कइ सरीरा पन्नत्ता’ हे भदन्त ? सूक्ष्म अप्कायिक जीवों के कितने शरीर कहे गये

पृथ्वीकायिकेणु वणुंन करीने डवे अप्कायिकेणु वणुंन करवामां आवे छे—से किं तं आउक्काइया” धत्थादि.

टीकार्थ—गौतम स्वामी प्रलुने पूछे छे डे—डे लगवन् अप्कायिकेणु डेटला प्रका-रना डोय छे ? आ प्रश्नना उत्तरमां प्रलु गौतम स्वामीने डडे छे डे—“आउक्काइया दुविहा पन्नत्ता” डे गौतम अप्कायिकेणु डे प्रका-रना डोय छे. ‘तं जहा’ ते आ प्रभाणु छे.—‘सुहुमआउक्काइया य वायर आउक्काइया य’ सूक्ष्म अप्कायिकेणु आदर अप्कायिकेणु—अटले डे—अप्कायिकेणु आदर सूक्ष्म नाम कर्मने उदय डोय छे तेणो सूक्ष्म अप्कायिकेणु आदर अप्कायिकेणु आदर नामकर्मने उदय डोय छे, तेणो आदर अप्कायिकेणु डडेवाय छे सूक्ष्म अप्कायिकेणु सर्वे लोकमां व्यापेला डोय छे. आदर अप्कायिकेणु घनोदधि विगेरेमां रडे छे तेणोमां “सुहुमआउक्काइया दुविहा पन्नत्ता” सूक्ष्म अप्कायिकेणु डे प्रका-रना डडेवामां आवे छे. “तं जहा” नेभडे—

कथितानीति शरीरद्वारे * प्रश्नः, भगवानाह—‘गोयमा’ इत्यादि, ‘गोयमा’ हे गौतम ? ‘तओ सरीरा पन्नत्ता’ त्रीणि शरीराणि सूक्ष्माष्कायिकानां जीवानां प्रज्ञप्तानि कथितानि, त्रैविध्यमेव दर्शयति—‘तं जहा’ इत्यादि, ‘तं जहा’ तद्यथा—‘ओरालिए तेयए कम्मए’ औदारिकं तैजसं कार्मणं चेति त्रिप्रकारकं शरीरं सूक्ष्माष्कायिकानां भवतीति । ‘जहेव सुहुमपुढवीकाइयाणं’ यथैव सूक्ष्मपृथिवीकायिकजीवानामवगाहनादिद्वाराणि कथितानि तथैव सूक्ष्माष्कायिकानामपि तानि द्वाराणि तेनैव रूपेण वक्तव्यानीति । सूक्ष्मपृथिवीकायिकापेक्षया यद्वैलक्षण्यं सूक्ष्माष्कायिकानां तदर्शयति—‘नवर’ इत्यादिना, ‘नवरं थिवुगसंठिया पन्नत्ता’ नवरं स्तिवुक-सस्थिताः—बुद्बुदसस्थानसस्थिताः—सूक्ष्माष्कायिकाः—सूक्ष्मपृथिवीकायिकानां मसूरचन्द्रसस्थानं कथितमेतस्य सूक्ष्माष्कायिकस्य स्तिवुकसस्थानमेतावानेवोभयो भेदः, ‘सेसं तं चेव जाव दुगइया दुआगइया परित्ता असंखेज्जा पणत्ता’ ‘सेसं तं चेव’ शेषम्—एतदन्यत् शरीरावगाहना संहननकषायसंज्ञालेश्येन्द्रियसमुद्घात संज्ञिवेदपर्याप्तिदृष्टिदर्शनज्ञानयोगोपयोगाहारोपपातस्थिति-

हैं ? उत्तर में प्रभु कहते हैं—‘गोयमा ? तओ सरीरा पन्नत्ता’ हे गौतम ? सूक्ष्म अष्कायिक जीवो के तीन शरीर कहे गये हैं—‘तं जहा’—जैसे—‘ओरालिए, तेयए, कम्मए’ औदारिक तैजस और कार्मण ‘जहेव सुहुमपुढवीकाइयाणं’ सूक्ष्मपृथिवीकायिकजीवो के जैसे—अवगाहनादिद्वार कहे जा चुके हैं वैसे ही वे सूक्ष्म अष्कायिकजीवों के भी कहलेना चाहिये, “नवरं ठिवुगसंठिया पन्नत्ता’ परन्तु उनकी अपेक्षा इनके सस्थान में अन्तर है वह इस प्रकार से है कि सूक्ष्म पृथिवीकायिको का सस्थान मसूर और चन्द्र के जैसा गोल कहा गया है परन्तु इस सूक्ष्म अष्कायिकों का सस्थान—स्तिवुक—बुद्बुद—के जैसा कहा गया है । बाकी का और सब अवगाहना २, सहनन ३, कषाय ५, संज्ञा ६, लेश्या ७, इन्द्रिय ८, समुद्घात ९, संज्ञी १०, वेद ११, पर्याप्ति १२, दृष्टि १३, दर्शन १४, ज्ञान १५, योग

सूक्ष्म पर्याप्त अने सूक्ष्म अपर्याप्त “तेस्ति णं भंते ! कइ सरीरा पन्नत्ता” हे लगवन् सूक्ष्म अप्रकायिक जिवोने केटला शरीरो कडेला छे ? आ प्रश्नना उत्तरमा प्रभु कडे छे के—गोयमा ! तओ सरीरा पन्नत्ता” हे गौतम ! सूक्ष्म अप्रकायिक जिवोना प्रभु शरीरो कडेला छे.

“तं जहा” ते आ प्रभाणे छे जेभके—“ओरालिए, तेयए कम्मए” औदारिक तैजस अने कार्मण “जहेव सुहुमपुढवीकाइयाणं” सूक्ष्मपृथिवीकायिक जिवोना अवगाहनादि द्वारो जे प्रभाणे कडेवाभां आव्या छे अने प्रभाणेना अवगाहनादि अप्रकायिक जिवोना पणु समजवा. ‘नवरं ठिवुगसंठिया पन्नत्ता” परतु तेभना करता आ अप्रकायिक जिवोना संस्थानद्वारभां अंतर पडे छे ते आ प्रभाणे छे. सूक्ष्मपृथिवीकायिकोनु संस्थान मसूर अने चंद्रना जेपुं गोण कडेल छे. परंतु आ सूक्ष्म अप्रकायिकोनु संस्थान—स्तिवुक—बुद्बुद अटवे के पाणीना परपोटा जेपुं कडेल छे आकीना अवगाहना विगेरे अटवे के अवगाहना १, संहनन २, कषाय ३, संज्ञा ४, लेश्या ५, इन्द्रिय ६, समुद्घात ७, संज्ञी ८, वेद ९ पर्याप्ति १०, दृष्टि ११, दर्शन १२, ज्ञान १३, योग १४, उपयोग १५, आहार १६, उपपात १७, स्थिति

समवहृतच्यवनगत्यागतिद्वारपर्यन्तं सर्वमपि तदेव—सूक्ष्मपृथिवीकायिकवदेव ज्ञातव्यम् । क्रियत्पर्यन्तं सूक्ष्मपृथिवीकायिकप्रकरण वक्तव्यं तत्राह—‘जाव’ इत्यादि, यावत् द्विगतिकाःद्व्यागतिकाः परीताः प्रत्येकशरीरिणोऽसंख्याताः प्रज्ञप्ताः—कथिता इति पर्यन्तम् । ‘से तं सुहुम आउक्काइया’ ते एते सूक्ष्मापकायिकाः शरीरादि गत्यागतिद्वारान्तद्वारैर्विविच्य कथिता इति ॥

सूक्ष्मापकायिकान्निरूप्य बादरापकायिकान्निरूपयितुं प्रश्नयन्नाह—‘से किं तं’ इत्यादि, ‘से किं तं बायरआउक्काइया’ अथ के ते बादरापकायिका बादरनामकर्मोदयात् बादरास्ते क्रियन्त इति प्रश्नः, उत्तरयति—बायर आउक्काइया अणेगविहा पन्नत्ता’ बादरापकायिका

१६, उपयोग १७, आहार १८, उपपात १९, स्थिति २०, समवहत २१, च्यवन २२, गत्यागति, इन द्वारो सम्बन्धी कथन जैसा सूक्ष्म पृथिवीकायिको के प्रकरण में कहा गया है वैसा ही इनके सम्बन्ध में भी कहलेना चाहिये, यही बात “सेसं तं चैव जाव दुगइया दु आगइया परिता असंखेज्जा पन्नत्ता’ इस सूत्र द्वारा प्रकट की गई है—कि सस्थान द्वार से अतिरिक्त और सब अवगाहनादि द्वारगत यहां सूक्ष्मपृथिवीकायिकप्रकरण के जैसे ही है । ये भी द्विगतिक और द्विआगतिक होते है । प्रत्येक शरीरी असंख्यात होते है । ‘सेसं सुहुम आउक्काइया’ इस प्राकर से सूक्ष्म अपकायिक जीवो का यह कथन समाप्त हुआ ।

सूक्ष्म अपकायिक जीवो का निरूपण करके अब बादर अपकायिक जीवो का निरूपण सूत्र कार करते है—इसमें गौतम ने प्रभु से ऐसा पूछा है—‘से किं तं बादरआउक्काइया’ हे भदन्त ? बादर नामकर्मोदयवाले वे बादर अपकायिक जीव कितने प्रकार के है ? उत्तर में प्रभु कहते है—‘बायर आउक्काइया अणेगविहा पन्नत्ता’ हे गौतम ? बादर अपका-

१८, समवहत १९, च्यवन २० गत्यागति २१ आ द्वारो संभंधी कथन सूक्ष्मपृथिवीकायिको ना प्रकरणमां ने प्रमाणे कहेल छे, अण प्रमाणेनुं कथन आ अपकायिक सूक्ष्म लोकोना संभंधमां पणु समल देवुं अण वात—‘सेसं तं चैव जाव दुगइया दुआगइया परिता असंखेज्जा पन्नत्ता’ आ सूत्र पाठद्वारा कहेल छे के—संस्थान द्वारना कथन सिवाय आकीना अवगाहना विगेरे तमाभ द्वार संभंधी कथन अहियां सूक्ष्मपृथिवीकायिकोना प्रकरणमां कहेल अनुसार न छे, आ सूक्ष्म अपकायिक लोकोपणु जे गतिमांथी आववा वाणा डोय छे प्रत्येक शरीरी असंख्यात डोय छे. “से तं सुहुम आउक्काइया’ आ प्रमाणे सूक्ष्म अपकायिक लोकोनुं कथन छे.

सूक्ष्म अपकायिक लोकोनुं निरूपण करीने हुवे बादर अपकायिक लोकोनुं निरूपण सूत्रकार करे छे—आमां गौतम स्वामीअे प्रभुने अणु पूछयुं छे के—“से किं तं बादर आउक्काइया” हे लगवन् बादर नाम कर्मोदयवाणा ते बादर अपकायिक लोको केटला प्रकारना छे ? आ प्रश्नना उत्तरमां प्रभु कहे छे के—“बायर आउक्काइया अणेगविहा पणत्ता’ हे

अनेकविधाः—अनेकप्रकाराः प्रज्ञप्ताः—कथिता इति । अनेकविधत्वमेव दर्शयति—‘तं जहा’ इत्यादिना ‘तं जहा’ तद्यथा—‘ओसा हिमे जाव जे यावन्ने तहप्पगारा ते समासओ दुविहा पन्नत्ता’ अवश्यायो हिमं यावद् येचान्ये तथाप्रकारास्ते समासतः—संक्षेपेण द्विविधाः—द्विप्रकारकाः प्रज्ञप्ताः—कथिताः—‘तं जहा’ तद्यथा—‘पज्जत्तगा य अपज्जत्तगा य’ पर्याप्त काश्चापर्याप्तकाश्च । अत्र यावत्पदेन—‘महिया करगे हरतणू सुद्धोदए सीओदए खट्टोदए खारोदए अंबिलोदए लवणोदए वरुणोदए खीरोदए खोओदए रसोदए’ एतेषां संग्रहः कर्तव्यः, तत्र ‘ओसा’ अवश्यायः ‘हिमे’ हिमम्—(बरफ) इति लोक प्रसिद्धम्, ‘महिया’ महिका पौषादि मेघगर्भमासेषु वाष्पवत्सूक्ष्मवर्षणम् ‘करगे’ कटको घनोपल (ओला) इति लोकप्रसिद्धः ‘हरतणू’ हरतनुः यः खलु पृथिवीमुद्भिद्य शाल्याद्यङ्कुरतृणाप्रादिषु बद्धो विन्दु-

यिकजीव अनेक प्रकार के कह गये है ? ॥ ‘तं जहा’ जैसे—‘ओसा हिमे जाव जे यावन्ने तहप्पगारा ते समासओ दुविहा पन्नत्ता’ अवश्याय—ओस, हिम, यावत् इसी प्रकार के और भी जो है वे सब बादर अष्कायिकजीव है—ये बादर अष्कायिकजीव संक्षेप से दो प्रकार के हैं—‘तं जहा’—जैसे ‘पज्जत्तगा य अपज्जत्तगाय’ पर्याप्तक और अपर्याप्तक यहाँ ‘ओसा-हिमे जाव’ में जो यह यावत्पद आया है उससे ‘महिया, करगे, हरतणू सुद्धोदए, सीओदए, खट्टोदए, खारोदए, अंबिलोदए, लवणोदए, खीरोदए, खोओदए, रसोदए’ इन सब अष्कायिको का संग्रह हुआ है, इनमें अवश्याय नाम ओसका है, हिमनाम बर्फ का है, मेघके पौषादि गर्भ मास में वाष्प—भाप के जैसी जो सूक्ष्मवर्षा होती है उसका नाम महिका (धूंवर) है ओले का नाम करक है जो पृथिवी को फोड़कर शाली आदि के अंकुर पर और तृणादिके अग्रभागपर जो विन्दु जैसा बंध जाता है उसका नाम हरतनु है, मेघ से वर्षा हुआ

गौतम ! आदर अष्कायिक लुवे अनेक प्रकारना कडेला छे “तं जहा” ते आ प्रमाणे छे

“ओसा हिमे जाव जे यावन्ने तहप्पगारा ते समासओ दुविहा पन्नत्ता” अवश्याय—ओस, हिम, यावत् ये प्रमाणेना भील पणु जेओ छे, ते अथा आदर अष्कायिक लुवे छे, आ आदर अष्कायिक लुवे संक्षेपथी जे प्रकारना छे. “तं जहा”, जेभके “पज्जत्तगाय अपज्जत्तगाय” पर्याप्तक अने अपर्याप्तक अहियां “ओसा हिमे जाव” आ वाक्यमा जे आ यावत् पद आवेखुं छे तेनाथी “महिया, करगे, हरतणू, सुद्धोदए, सीओदए खट्टोदए, खारोदए, अंबिलोदए लवणोदए, खीरोदए, खोओदए, रसोदए,” आ तमाभ अष्कायिकोने। संग्रह थयो छे. तेमा अवश्याय अटले ओस, हिम अटले अङ्कुर थाय छे मेघने पोष विगेरे गर्भमासमा वाष्प—वाष्प वराणना जेवे धुम्भल जे सूक्ष्म लुणे वर्षाद थाय छे धुम्भला तेने महिका कडे छे, ओला—वर्षाद साथे जे करको पडे छे तेने “करका कडे छे, शाली विगेरेना अङ्कुर, उपर अने तृण—घास विगेरेना अग्र भाग पर जे पाणुना टीया जेवुं भनी जय

રિવ ઉપજાયતે 'સુદ્ધોદણ' શુદ્ધોદકં મેઘવિનિર્મુક્તં નદ્યાદિ ગતં વા । એતન્ન રસસ્પર્શાદિ ભેદા-
 દનેકપ્રકારકં ભવતિ, તદેવ અનેકભેદત્વં દર્શયતિ—'સીઓદણ' શીતોદકં યથા હિમાલયાદિ-
 પર્વતગતમ્ । 'સ્વદ્દોદણ' સ્વદ્દોદકમ્ સ્વભાવત એવ ઈષદમ્લોદકં યથા ધાત્રીફલાદિગત જલમ્
 'સ્વારોદણ' ક્ષારોદકમ્ ઈષલ્લવણપરિણામં યથા ક્વચિત્ કૂપાદૌ 'અંવિલોદણ' અમ્લોદકમ્ ।
 સ્વભાવત એવ અતીવામ્લપરિણામમ્—યથા જમ્બીરાદિ જલમ્ । 'લવણોદણ' લવણોદકં યથા
 લવણસમુદ્રે । 'વરુણોદણ' વરુણોદકમ્—વારુણોદધિ જલમ્ 'ક્ષીરોદણ' ક્ષીરોદકં યથા
 ક્ષીરસમુદ્રે 'ક્ષોઓદણ' ક્ષોદોદકમિક્ષુરસસમુદ્રે । 'રસોદણ' રસોદકં પુષ્કરવરસમુદ્રાદિપુ,
 યે ચાન્યે તથાપ્રકારાઃ રસસ્પર્શાદિભેદાત્ ઘૃતોદકાદયો વાદરાપ્કાયિકા સ્તે સર્વેઽપિ વાદરા-
 પ્કાયિકતયા જ્ઞાતવ્યાઃ તે ચ સંક્ષેપતો દ્વિપ્રકારકાઃ પર્યાપ્તાશ્વાપર્યાપ્તાશ્ચ ભવન્તીતિ જ્ઞાતવ્યમ્ ।
 'તં ચેવ સર્વં' તદેવ સર્વમ્ । વાદરાપ્કાયિકજીવાનાં સ્વલુ ભદન્ત ! કતિ શરીરાણીત્યાદિ

અથવા તાલાવ ણાદિ મેં રહા હુઆ જો જલ હૈ વહ શુદ્ધોદક હૈ, યહ રસ ઓર સ્પર્શ ણાદિ
 કે ભેદ સે અનેક પ્રકાર કા હોતા હૈ, જૈસે—શીતોદક—હિમાલય ણાદિ પર્વત કા જલ, સ્વદ્દો-
 દક—સ્વદ્દાજલ—સ્વભાવતઃ કુલ્હ—કુલ્હ અમ્લરસ વાલા જલ જૈસે આંવલે ણાદિ કા રસ રૂપ જલ,
 સ્વારોદક—સ્વારાપાની સ્વારે કુખા ણાદિ કા જલ, અમ્લોદક સ્વભાવતઃ અતીવ અમ્લપરિણામવાલા
 જલ જૈસે—જમ્બીર ણાદિકા રસ રૂપ જલ, લવણોદક—લવણ સમુદ્ર કે જૈસા સ્વારાજલ,
 વરુણોદક વારુણસમુદ્રકાજલ, ક્ષીરોદક—ક્ષીર સમુદ્ર કા જલ, ક્ષોદોદક ઈક્ષુરસસમુદ્ર કા
 જલ, રસોદક—પુષ્કરવર સમુદ્ર ણાદિ કા જલ યે સબ જલ તથા ઈસી પ્રકાર કે જો
 ઓર મી રસસ્પર્શ ણાદિ કે ભેદ સે ઘૃતોદક ણાદિ જલ હૈ વે સબ વાદર અપ્કાયિક
 હૈ । યે વાદર અપ્કાયિક મી સંક્ષેપ સે પર્યાપ્તક ઓર અપર્યાપ્તક કે ભેદ સે દો પ્રકાર
 કે કહે ગયે હૈ । 'તં ચેવ સર્વં' ઈનકા સબ કથન વાદરપૃથિવીકાયિક કે જૈસા હી જાનના
 ચાહિયે—અર્થાત્ 'વાદર અપ્કાયિક જીવોં કે કિતને શરીર હોતે હૈ' ઈત્યાદિ શરીર

છે, તેને હરતનું કહે છે. મેઘમાંથી પડેલ વર્ષાદ અથવા તલાવ નદી વિગેરેમાં રહેલા પાણીને
 'શુદ્ધોદક' કહે છે. આ પાણી રસ અને સ્પર્શના લેહથી અનેક પ્રકારનું હોય છે, જેમકે—
 શીતોદક—હિમાલય વિગેરે પર્વતમાંથી નીકળતું પાણી, ડંડુ પાણી, ખદ્દોદક—ખાટું પાણી સ્વભાવથી
 જ કંઈક કંઈક ખટાશ રસ મિશ્રિત પાણી, જેમકે આંમળા વિગેરેના રસરૂપ પાણી આરોદક—
 ખાઈ પાણી, આરા કુવા વિગેરેનું પાણી, અમ્લોદક—સ્વભાવથી અત્યંત અમ્લ-ખટાશ વાળું
 પાણી. જેમકે—જમ્બીર લીંબૂ વિગેરેનાં રસરૂપ પાણી લવણોદક—લવણસમુદ્રના જેવું ખાઈ પાણી,
 વરુણોદક વરુણ સમુદ્રનું પાણી, ક્ષીરોદક—ક્ષીરસમુદ્રના જેવું પાણી, ક્ષોદોદક—ઈક્ષુ (શેલડી)
 રસના જેવું મીઠું પાણી, રસોદક—પુષ્કર સમુદ્ર વિગેરેનું પાણી, આ બધા પ્રકારનું પાણી તથા
 આવા પ્રકારનું બીજું જે ઘૃતોદક વિગેરે પ્રકારનું પાણી છે. તે બધું બાદર અપ્કાયિક કહેવાય
 છે આ બાદર અપ્કાયિક પણ સંક્ષેપથી પર્યાપ્તક અને અપર્યાપ્તકના લેહથી જે પ્રકારનું કહેલ
 છે "તં ચેવ સર્વં" આ સંબંધી સઘળું કથન બાદર પૃથ્વીકાયિકના સંબંધમાં જે કથન
 પડેલાં કથું છે, એ જ પ્રમાણે સમજવું અર્થાત્ "બાદર અપ્કાયિક જીવોને કેટલા શરીર

शरीरादिद्वाराणां प्रस्तावे बादरपृथिवीकायिकानां यथा शरीरद्वारादारभ्य गत्यागतिद्वारपयन्त कथितं तथैव सर्वं द्वारजातमिहापि बादराप्कायिकेऽपि वक्तव्यम्, तथाहि—शरीराणि कतीति प्रश्नस्य त्रीणि औदारिकतैजसकार्मणानि, इत्युत्तरम्, ।

एवमवगाहनादिकमपि तथैव वक्तव्यमिति पूर्वापेक्षया यद्वैलक्षण्यं तदर्शयति—‘नवरं’ इत्यादि, नवरम्-केवलम्-सस्थानलेश्या—SSहारो-पपातस्थितिषु वैलक्षण्यं वर्तते, तदेव दर्शयति—‘थिवुगसंठिया’ इत्यादि, ‘थिवुगसंठिया’ स्तिबुकसस्थानसस्थितानि बादराप्कायिकानां शरीराणि, तत्र बादरपृथिवीकायिकानां मसूरचन्द्रसस्थानम् इह तु स्तिबुकसस्थानम् । ‘चत्तारि लेस्साओ’ चतस्रः—कृष्णनीलकापोततैजसाख्या लेश्या भवन्ति बादराप्कायिकानामिति । आहारो नियमात् षड्दिशि षड्दिग्भ्य आगतान् पुद्गलान् आहरन्ति लोकमध्ये एव बादराप्का-

द्वारो के प्रस्ताव मे बादर पृथिवीकायिको के जैसा-जैसा शरीरद्वार से लेकर गत्यागति द्वार तक कहा गया है वैसा २ सब द्वारों का कथन बादर अप्कायिको के सम्बन्ध में भी जानना चाहिये । जैसे शरीर इनके कितने होते हैं ? तो इस प्रश्न के उत्तर में ऐसा कहना चाहिये कि इनके औदारिक तैजस कार्मण ये तीन शरीर होते हैं । इसी प्रकार से अवगाहना आदि के सम्बन्ध में भी कथन कहा गया जानना चाहिये । परन्तु इन बादर अप्कायिको के कथन में जो भिन्नता है वह “नवरं” इस शब्द द्वारा दिखलाई जाती है अर्थात् बादर पृथिवीकायिकों की अपेक्षा इनमें सस्थान लेश्या आहार उपात और स्थिति, इन द्वारों में भिन्नता है वही दिखलाया जाता है—“ठिवुगसंठिया” इनके शरीर का सस्थान पानी के बुल बुला के जैसा है । “चत्तारि लेस्साओ” इनके कृष्ण, नील कापोत और तैजस ये चार लेश्याएँ होती हैं “आहारो नियमा छद्दिसि”

डोय छे ?” इत्यादि शरीर द्वारना कथनमा आदर पृथ्वीकायिकेना कथन प्रमाणे शरीर द्वारथी लधने गत्यागति द्वार सुधी कहेल छे, अेज प्रमाणे भील अधा ज द्वारेतु कथन अप कायिकेना स अ धमा पणु समञ्जुं नेमके—आदर अप्कायिकेनेना शरीर डेटला प्रकारना छे ? तो आ प्रश्नना उत्तरमा अेवु कहेवुं नेध अे के—तेने औदारिक तैजस, अने कार्मणु अे रीते त्रणु प्रकारना शरीरे डोय छे. अेज प्रमाणे अवगाहना विगेरेना स अं धमां पणु आदर पृथ्वीकायिकना स अ धमा कहेल प्रमाणे आदर अप्कायिकेनुं कथन पणु समञ्जुं परंतु आ आदर अप्कायिकेना कथनमा ने नुहा पणुं छे, ते “नवर” आ शण्ड द्वारा कहेवामां आवेल छे अर्थात् आदर पृथिवीकायिके करतां आ आदर अप्कायिकेमा संस्थान, लेश्या आहार, उपात (उत्पत्ती) अने स्थिति आ पांच द्वारेना कथनमा विशेष पणुं छे, ते ज कहेवामा आवे छे—“ठिवुगसंठिया” आदर अप्कायिकेना शरीरतु संस्थान पाणीना पुद् पुद् अेटले के परपोटा नेवु छे, “चत्तारी लेस्साओ” आदर अप्कायिके ने कृष्ण नील, कापोत, अने तैजस आ चार लेश्याओ डोय छे, “आहारो नियमा छद्दिसि”

यिकानां स्थितेः । 'उववाओ तिरिक्खजोणियमणुस्सदेवेहिंतो' उपपातः तिर्यग्योनिक मनुष्यदेवेभ्यः, त्रिगतिभ्य एतस्यागमन भवतीति । ठिई जहन्नेणं अंतोमुहुत्तं उक्कोसेणं सत्तवाससहस्साइं' स्थितिर्जघन्येनान्तर्मुहूर्त्तमुत्कर्षेण सप्तवर्षसहस्राणि । 'सेसं तं चेव जहा वायरपुट्टवीकाइया' शेषम्—सस्थानलेश्याऽऽहारोपपातस्थितिव्यतिरिक्तं तदेव—यथा बादर-पृथिवीकायिकानां तथैव सर्वं ज्ञातव्यम् कियत्पर्यन्तम्, तत्राह—जाव दुगइया तिआगइया परित्ता असंखेज्जा पन्नत्ता' यावद् द्विगतिका त्र्यागतिका' परीता असख्येयाः प्रज्ञप्ता', बादराष्का-

इनका आहार नियम से छ दिशाओ से आगत पुद्गलद्रव्यों का होता है । क्योंकि इनका सद्भाव लोक के मध्यमें ही कहा गया है । उववाओ तिरिक्खजोणियमणुस्सदेवेहिंतो" इनका उत्पाद निर्यगतिमनुष्यगति एवं देवगति इन तीन गतियों से होता है । अर्थात् इस तीन गतियों के जीव बादर अप्कायिक रूप से उत्पन्न होते हैं । "ठिई जहन्नेणं अंतो मुहुत्तं उक्कोसेणं सत्तवाससहस्साइं" इनकी जघन्यस्थिति एक अन्तर्मुहूर्त्त की होती है और उत्कृष्टस्थिति सात हजार वर्ष की होती है । इससे अतिरिक्त और सब कथन बादर पृथिवीकायिको के ही जैसा है । यही बात—“सेसं तं चेव जहा वायरपुट्टवीकाइया” इस सूत्र द्वारा प्रकट की गई है । इस प्रकार बादर पृथिवीकायिकजीवो के कथन से इन बादर अप्कायिकजीवो के कथन में सस्थान लेश्या आहार उपपात और स्थिति को लेकर अन्तर है । बाकी के कथन में अन्तर नहीं है । और सब कथन बादर पृथिवीकायिको के जैसा ही है । कहां तक सो कहते हैं “जाव दुगइया ति आगइया परित्ता असंखेज्जा पन्नत्ता” यावत् ये बादर अप्कायिक जीव द्विगति और त्र्यागतिक होते हैं । ये प्रत्येक शरीरी असख्यात है । बादर अप्कायिक

तेभने आहार नियमणी छ दिशाओभांथी आवेला पुद्गल द्रव्येनो डोय छे केभडे—तेभने मउभात-विद्यमान मणुं डोइती मध्यमा न डहेल छे “उववाओ तिरिक्खजोणियमणुस्स देवेहिंतो” तेभने उपात (उत्पत्ती,) तीर्थ अ गति, मनुष्यगति अने देवगति आ त्रायु गति-योभांथी आय छे अर्थात् आ त्रायुगतियो गणा लुयो आदर अप्कायिक पण्णाथी उत्पन्न थाय । ठिई जहन्नेणं अंतोमुहुत्तं उक्कोसेणं सत्तवाससहस्साइं' तेभोनी जघन्य स्थिति अंतर्मुहूर्त्तनी डेय छे, अने उत्कृष्टस्थिति सातहजार वर्षनी डोय छे, आ कथन मिययन्त पाडीनु की-नु मध्यं अथन आदर पृथ्वीकायिकेना कथन प्रमाणे न छे, अे न वात तेन न चेव जहा वायरपुट्टवीकाइया” आ सूत्रपाठ द्वारा प्रकट करेले छे, आ रीते अने पृथ्वीकायिक लुयोना कथनथी अ आदर अप्कायिक लुयोना कथनमां संस्थान, लेश्या, आहार उपपात अने स्थितिमा अ अथमा इरुकां छे, पाडीना दारोना कथनमां इर्थ न तेन न लुयो अउदे के अनीन मध्यं अथन आदर पृथ्वीकायिकेना कथन प्रमाणे न छे । अने अथन अने आदर पृथ्वीकायिकेनी अनायं छे ? अे आणतमां सूत्रकार डहे छे के—

यिकत उद्बृह्यतिर्यङ्मनुष्येष्वेव उत्पद्यन्ते अतो हि द्विगतिकाः तिर्यङ्मनुष्यदेवेभ्य आगत्यात्रो-
त्पद्यन्तेऽतस्त्र्यागतिका प्रत्येकशरीरिणोऽसख्याताश्चैते प्रज्ञप्ताः 'समणाउसो' हे श्रमण ! हे
आयुष्मन् ! 'सेत्तं वायर आउक्काइया' ते एते बादराष्कायिका कथिताः 'सेत्त आउक्काइया' ते
एते अष्कायिकाः ॥सू० १३॥

उक्ता अष्कायिकाः सम्प्रति वनस्पतिकायिकान् अभिधातुं प्रश्नयन्नाह 'से किं तं वण-
स्सइक्काइया' इत्यादि ।

मूलम्—'से किं तं वणस्सइक्काइया, वणस्सइक्काइया दुविहा
पन्नत्ता तंजहा सुहुमवणस्सइक्काइया य, वायरवणस्सइक्काइया य । से कि
तं सुहुमवणस्सइक्काइया सुहुमवणस्सइक्काइया दुविहा पन्नत्ता, तं जहा-
पज्जत्तगा य-अपज्जत्तगा य, तहेव, नवरं अणित्थत्थसंठाणसंठिया, दुगइया
दुआगइया अपरित्ता अणंता, अवसेसं जहा सुहुमपुढवीकाइयाणं,
से तं सुहुमवणस्सइक्काइया । से किं तं वायरवणस्सइक्काइया ? वायर-
वणस्सइक्काइया दुविहा पन्नत्ता, तंजहा-पत्तेयसरीरवायरवणस्सइक्काइया
य साहारणसरीरवायरवणस्सइक्काइया य । से किं तं पत्तेयसरीरवायर-

से मरकर जीव तिर्यञ्च और मनुष्यो में ही उत्पन्न होता है । इसलिये इन्हे द्विगतिक
कहा गया है । तथा—तिर्यञ्च, मनुष्य और देव इन तीन से आकरके जीव इनमें उत्पन्न
होता है अतः ये त्र्यागतिक कहे गये हैं । इस प्रकार हे-श्रमण ! आयुष्मन् ! यह बादर
अष्कायिकों के सम्बन्ध में कथन है । इस कथन से "से तं आउक्काइया" अष्का-
यिकजीवों के सम्बन्धका कथन समाप्त हो जाता है । ॥सूत्र १३॥

"जाव दुगइया ति आगइया परित्ता असंखेज्जा पन्नत्ता" यावत् आ भादर अष्का-
यिक एव द्विगतिक—ये गतिवाणा अटले के ये गतिमा नवावाणा अने 'त्र्यागतिक' त्रणु
गतिमाथी आववावणा होय छे. आ प्रत्येक शरीरी असंख्यात छे, भादर अष्कायिक
पण्णामाथी मरीने एव तिर्यंय अने मनुष्योमांज उत्पन्न थाय छे. तेथी तेमने 'द्विग-
तिक' ये गतिवाणा कडेला छे तथा तिर्यंय, मनुष्य, अने देव आ त्रणु गतिमाथी आवीने
एव भादर अष्कायिक पण्णामी उत्पन्न थाय छे, तेथी तेओने "त्र्यागतिक" त्रणु गतिथी
आववा वाणा कडेला छे आ रीते छे श्रमण आयुष्मन् ! आ भादर अष्कायिकेना स अंधमां
कथन कथुं छे "से तं आउक्काइया" आ प्रमाणेना आ भादर अष्कायिकेना स अंधनुं
कथन नएणु ॥सू० १३॥

वणस्सइकाइया ? पत्तेयसरीखायखणस्सइकाइया दुवालसविहा पन्नत्ता,
तंजहा—रुक्खा गुच्छा गुम्मा लता य वल्ली य, पव्वगा चेव ।

तणवल्लयहरियओसहि जलरुहकुहणा य वोद्धव्वा ॥१॥ से
किं तं रुक्खा-रुक्खा दुविहा पन्नत्ता, तंजहा-एगट्टिया य बहु-वीया य ।
से किं तं एगट्टिया ? एगट्टिया अणेगविहा पन्नत्ता, तं जहा—निव्वं
जंबु जाव पुण्णागणागरुक्खसीवण्णि तहा असोगे य । जे यावन्ने तहप्प-
गारा, एतेसि णं मूलावि असंखेज्जजीवया, एवं कंदा खंधा तया साला
पवाला पत्ता पत्तेय जीवा, पुप्फाइं अणेगजीवाइं, फला एगट्टिया,
सेत्तं एगट्टिया । से किं तं बहुवीया, बहुवीया अणेगविहा पन्नत्ता,
तं जहा अत्थियतेंदुयउंवरकविट्ठे आमलकफणसदाडिमणग्गोहकाउंवरी-
तिलयलउयलोद्धे धवे, जे यावन्ने तहप्पगारा एतेसि णं मूलावि
असंखेज्जजीवया जाव फला बहुवीयगा सेत्तं बहुवीयगा, सेत्तं रुक्खा । एवं
जहा पण्णवणाए तहा भाणियव्वं । जाव जे यावन्ने तहप्पगारा सेत्तं कुहणा,

“नाणाविहसंठाणा, रुक्खाणं एगजीवया पत्ता ।

खंधो वि एगजीवो, तालसरलनालीएरीणं” ॥१॥

जह सगलसरिसवाणं पत्तेयसरीग्गाणं० गाहा ॥२॥

“जहवा तिलसकलिय”० गाहा ॥३॥

से तं पत्तेयसरीखायखणस्सइकाइया” ॥सू० १४॥

छाया—अथ के ते वनस्पतिकायिकाः ? वनस्पतिकायिकाः द्विविधाः प्रज्ञप्ताः-
तद्यथा सूक्ष्मवनस्पतिकायिकाश्च बाद्रवनस्पतिकायिकाश्च । अथ के ते सूक्ष्मवनस्पतिका-
यिकाः ? सूक्ष्मवनस्पतिकायिकाः द्विविधा प्रज्ञप्ताः तद्यथा पर्याप्तकाश्चापर्याप्तकाश्च
तथैव । नवरमन्तिथंस्थर्द्धस्थानसंस्थिताः, द्विगतिकाः द्वयागतिकाः अपरीताः अनन्ताः,
अवशेषं यथा सूक्ष्मपृथिवीकायिकानाम् ते पते सूक्ष्मवनस्पतिकायिकाः ॥

अथ के ते वादरवनस्पतिकायिकाः ? वादरवनस्पतिकायिका द्विविधाः प्रज्ञप्ताः तद्यथा प्रत्येकशरीरवादरवनस्पतिकायिकाश्च साधारणशरीरवादरवनस्पतिकायिकाश्च । अथ के ते प्रत्येकशरीरवादरवनस्पतिकायिकाः ? प्रत्येकशरीरवादरवनस्पतिकायिकाः द्वादशविधाः प्रज्ञप्ता तद्यथा—

वृक्षा गुच्छा गुल्मा लताश्च वल्ल्यश्च, पर्वगाश्चैव । तृणवलयहरितौषधिजलरुहकुहणाश्च बोद्धव्याः ॥ अथ के ते वृक्षाः ? वृक्षाः द्विविधाः प्रज्ञप्ताः, तद्यथा—एकास्थिकाश्च बहुबीजाश्च । अथ के ते एकास्थिकाः, एकास्थिका अनेका अनेकविधा प्रज्ञप्ताः, तद्यथा—निम्बाप्रजम्बु यावत् पुन्नागनागवृक्षाः श्रीपर्णी तथाऽशोकश्च, ये चान्ये तथाप्रकाराः पतेषां मूलान्यपि असंख्येयजीवकानि, एवं कन्दाः स्कन्धाः त्वच शालाः प्रवालाः पत्राणि प्रत्येकजीवाः, पुष्पाण्यनेकजीवानि, फलानि एकास्थिकानि, ते पते एकास्थिकाः । अथ के ते बहुबीजाः, बहुबीजा अनेकविधाः प्रज्ञप्ता तद्यथा—आस्थिकतेन्दुक-उदुम्बरकपित्थामलकफनसदाडिमन्यग्रोधका क्रोदुम्बरीतिलकलकुच लोध्रा धव, ये चान्ये तथाप्रकाराः, पतेषां खलु मूलान्यपि असंख्येयजीवकानि यावत् फलानि बहुबीजकानि, ते पते बहुबीजका ते पते वृक्षाः । एव यथा प्रज्ञापनायां तथा भणितव्यम्, यावत् ये चान्ये तथाप्रकाराः । ते पते कुहणा नानाविधसंस्थाना वृक्षाणा मेकजीवकानि पत्राणि । स्कन्धोऽपि एकजीव स्ताल सरलनारिकेलानाम् ॥१॥ यथा सकलसर्षपाणां प्रत्येकशरीरकाणां गाथा ॥२॥ यथा वा तिलशकुलिका० गाथा ॥३॥ ते पते प्रत्येकशरीरवादरवनस्पतिकायिका ॥ सू० १४ ॥

टीका—‘से किं तं वणस्सइकाइया’ अथ के ते वनस्पतिकायिकाः, वनस्पतिः—हरितकायः—तृणवृक्षगुच्छगुल्मलतादिः स एव कायः—शरीर येषां ते वनस्पतिकाया स्ते एव वनस्पतिकायिका स्ते कीदृशा कियद्वेदप्रभेदवन्तः ? इति प्रश्नः उत्तरमाह—‘वणस्सइकाइया दुविहा’

अष्कायिको का कथन कर अव सूत्रकार वनस्पतिकायिको का कथन करते हैं—‘से किं तं वणस्सइकाइया’ इत्यादि । ॥सूत्र-१४॥

टीकार्थ---हरितकाय तृण, वृक्ष, गुच्छ, गुल्म, लता आदि का नाम वनस्पति है । यह वनस्पति ही जिन जीवों का शरीर होता है वे वनस्पतिकाय है । ये वनस्पतिकाय ही वनस्पतिकायिक है । ये वनस्पतिकायजीव कितने भेद प्रभेद वाले होते हैं ? ऐसा यह प्रश्न है ।

अष्कायिकोनुं कथन करीने हुवे सूत्रकार वनस्पतिकायिकोनु कथन करे छे—‘से किं तं वणस्सइकाइया’ इत्यादि

टीकार्थ---हरितकाय तृण, वृक्ष, गुच्छ, गुल्म, लता, विगेरेनुं नाम वनस्पति छे आ वनस्पतीन् जे जेवा ना शरीर इये छेवाय छे, तेनु नाम वनस्पतिकाय छे आ वनस्पतिकाय जे वनस्पतिकायिक कडेवाय छे आ वनस्पतिकायिक जेवा केटला प्रकाग्ना लेट-प्रलेट वाणा छेवाय छे ? आ प्रभाषेने प्रश्न गौतम स्वामीजे लगवान् महावीर प्रबुने पूछवाथी तेना

પન્નતા' વનસ્પતિકાયાિકજીવાઃ દ્વિવિધાઃ—દ્વિપ્રકારકાઃ પ્રજ્ઞપ્તા—કથિતા ઇતિ । દ્વૈવિન્યમેવ ડર્જયતિ—
 'તં જહા' ઇત્યાદિ, 'તં જહા' તથથા—'સુહુમવણસ્સઙ્કાઙ્યા ય વાયરવણસ્સઙ્કાઙ્યા ય'
 સૂક્ષ્મવનસ્પતિકાયાિકાશ્ચ વાદરવનસ્પતિકાયાિકાશ્ચ, સૂક્ષ્મત્વ સૂક્ષ્મનામકર્મોદયાત વાદરત્વ વાદર-
 નામકર્મોદયાત ન તુ સૂક્ષ્મત્વમલ્પત્વ વાદરત્વં ચ સ્થૂલત્વં વાદરકપિત્થયોરિવેતિ । 'સે કિં તં સુહુમ-
 વણસ્સઙ્કાઙ્યા' અથ કે તે સૂક્ષ્મવનસ્પતિકાયાિકા, ઇતિ પ્રશ્નઃ, ઉત્તરયતિ—'સુહુમવણસ્સઙ્કાઙ્યા
 કાઙ્યા ડુવિહા પન્નતા' સૂક્ષ્મવનસ્પતિકાયાિકા દ્વિવિધા—દ્વિપ્રકારકાઃ પ્રજ્ઞપ્તાઃ—કથિતાઃ,
 'તં જહા' તથથા—પજ્જત્તગા ય અપજ્જત્તગા ય પર્યાપ્તકાશ્ચ અપર્યાપ્તકાશ્ચ 'તહેવ' તથૈવ—અન્ય-

હસકે ઉત્તર મે પ્રમુક્રહતે હૈ—“વણસ્સઙ્કાઙ્યા ડુવિહા પન્નતા” હૈ ગૌતમ । વનસ્પતિકાયાિક
 જીવ ડો પ્રકાર કે કહે ગયે હૈ—“તંજહા” જૈસે “સુહુમવણસ્સઙ્કાઙ્યા ય, વાયરવણસ્સ-
 ઙ્કાઙ્યા ય” સૂક્ષ્મવનસ્પતિકાયાિક ઓર વાદરવનસ્પતિકાયાિક જિન વનસ્પતિકાયાિક જીવો કે
 સૂક્ષ્મ નામકર્મ કા ઉદય હોતા હૈ વે સૂક્ષ્મવનસ્પતિકાયાિક હૈ ઓર જિનવનસ્પતિકા-
 યિકો કે વાદર નામકર્મ કા ઉદય હોતા હૈ વે વાદર વનસ્પતિકાયાિક હૈ । યહ સૂક્ષ્મ-
 તા અલ્પત્વ ઓર વાદરતા સ્થૂલતા વાદર ઓર કપિત્થ કે જૈસા સાપેક્ષ નહીં હૈ । કિન્તુ
 સૂક્ષ્મત્વ ઓર વાદરત્વ નામ કર્મ કે અધીન હૈ ।

‘સે કિં તં સુહુમવણસ્સઙ્કાઙ્યા’ હૈ મદન્ત । સૂક્ષ્મવનસ્પતિકાયાિકજીવો કે
 કિતને મેદ હૈ ? ઉત્તર મેં પ્રમુ કહ્તે હૈ—“સુહુમવણસ્સઙ્કાઙ્યા ડુવિહા પન્નતા” સૂક્ષ્મ
 વનસ્પતિકાયાિક જીવ ડો પ્રકાર કે કહે ગયે હૈ । “તં જહા” જૈસે—“પજ્જત્તગા ય અપ-
 જ્જત્તગા ય” પર્યાપ્તક ઓર અપર્યાપ્તક “તહેવ” ઇસ સમ્બન્ધ મે શરીર આદિ ઢ્વારો કા
 કથન સૂક્ષ્મ પૃથિવીકાયાિક કે પ્રકરણ કે જૈસા હી જાનના ચાહિયે । સૂક્ષ્મ પૃથિવીકો-

ઉત્તરમા લગવાન્ મહાવીર પ્રભુ કહે છે—વણસ્સઙ્કાઙ્યા, ‘ડુવિહા પન્નતા’—હે ગૌતમ
 વનસ્પતિકાયાિક જીવો કે પ્રકારના કહેવામાં આવેલા છે ‘તં જહા તે કે પ્રકારો આ પ્રમાણે
 સમજવા—‘સુહુમવણસ્સઙ્કાઙ્યા ય, વાયરવણસ્સઙ્કાઙ્યા ય’ સૂક્ષ્મવનસ્પતિકાયાિક અને
 વાદરવનસ્પતિકાયાિક જે વનસ્પતિ કાયાિક જીવોને સૂક્ષ્મ નામ કર્મનો ઉદય હોય છે. તેઓ
 સૂક્ષ્મ વનસ્પતિકાયાિક કહેવાય છે અને જે વનસ્પતિકાયાિક જીવોને વાદર નામ કર્મનો ઉદય
 થાય છે, તેઓ વાદર વનસ્પતિકાયાિક કહેવાય છે આ સૂક્ષ્મપાણુ, અલ્પપાણુ અને વાદર
 ણુ-સ્થૂલપાણુ ઓર અને કપિત્થ-કોંઠાની જેમ અપેક્ષા વાણું હોતું નથી પરંતુ સૂક્ષ્મત્વ
 અને વાદરત્વ નામકર્મને આધીન છે

‘સે કિં તં સુહુમવણસ્સઙ્કાઙ્યા’ હે લગવાન્ સૂક્ષ્મ વનસ્પતિકાયાિક જીવોના કેટલા
 પ્રકારના ભેદો કહેલા છે? આ પ્રશ્નના ઉત્તરમાં પ્રભુ કહે છે કે—સુહુમવણસ્સઙ્કાઙ્યા ડુવિહા
 પન્નતા’ સૂક્ષ્મ વનસ્પતિકાયાિક જીવો કે પ્રકારના કહેલા છે “તં જહા” તે આ પ્રમાણે છે-
 ‘પજ્જત્તગા ય અપજ્જત્તગા ય’ પર્યાપ્તક અને અપર્યાપ્તક “તહેવ” આ સૂક્ષ્મવનસ્પતિકા જીવોના

त्सर्वं शरीरादिच्यवनपर्यन्तद्वारजातं तथैव—सूक्ष्मपृथिवीकायिकप्रकरणवदेव बोध्यम्, केवलं सूक्ष्मपृथिवीकायिकापेक्षया सूक्ष्मवनस्पतिकायिकानां सस्थाने यद्वैलक्षण्यं तत्स्वयमेव दर्शयति सूत्रकारः—‘णवरं अणित्थत्थसंठाणसंठिया’ नवरं केवलम् एषा शरीराणि अनित्थंस्थसंस्थानसस्थितानि, इत्थं तिष्ठतीति इत्थंस्थं न इत्थंस्थमिति अनित्थंस्थम्, अनियताकारमित्यर्थः, तच्च-संस्थानमिति अनित्थंस्थसंस्थानं तेन युक्तानि—इति अनित्थंस्थसंस्थानसस्थितानि तेषां शरीराणीति । संस्थानातिरिक्तं सर्वं द्वारजातं सूक्ष्मपृथिवीकायिकवदेव ज्ञातव्यमिति । ‘दुग्इया दुआगइया अपरित्ता अणंता’ द्विगतिका सूक्ष्मवनस्पतिकायिकतः उद्भवत्यतिर्यङ्मनुष्यगतौ एव गमनाद् द्विगतिकाः सूक्ष्मवनस्पतिकायिकाः, द्व्यागतिकाः—द्व्याभ्या तिर्यङ्मनुष्याभ्यामागतौ—आगमनं येषां ते द्व्यागतिकाः, तिर्यङ्मनुष्याभ्यामेवात्र सूक्ष्मवनस्पतिकायिकेष्वगमना-

यिक जीवो की अपेक्षा इनके सस्थान में केवल यही विशेषता है कि इनके शरीर का संस्थान अनित्थंस्थ होता है । अर्थात् इनके शरीर का नियत संस्थान नहीं होता है अनियत आकारवाले इनके शरीर होते हैं । क्योंकि जिसमें यह ऐसे ही आकार वाला है इस प्रकार नियत आकार वत्ता की प्रतीति होती है वह इत्थंस्थ संस्थान है । इससे विपरीत अनित्थंस्थ संस्थान है । इस संस्थान वाले सूक्ष्मपृथिवीकायिक जीवों के शरीर होते हैं । संस्थान के अतिरिक्त बाकी के सब द्वारों का कथन सूक्ष्मपृथिवीकायिक के प्रकरण में जैसा किया है वैसा ही है । ‘दुग्इया दुआगइया अपरित्ता अणंता’ सूक्ष्मवनस्पतिकायिक से मरकर जीव तिर्यञ्च और मनुष्य इन दो में ही उत्पन्न होते हैं । अतः ये द्विगतिक है । तथा इन सूक्ष्मवनस्पतिकायिकों में तिर्यञ्च और मनुष्य गति से ही आये हुए जीवो का उत्पाद होता है अतः ये

संस्थानातिरिक्तं सर्वं द्वारजातं सूक्ष्मपृथिवीकायिकवदेव ज्ञातव्यमिति । ‘दुग्इया दुआगइया अपरित्ता अणंता’ सूक्ष्मवनस्पतिकायिकतः उद्भवत्यतिर्यङ्मनुष्यगतौ एव गमनाद् द्विगतिकाः सूक्ष्मवनस्पतिकायिकाः, द्व्यागतिकाः—द्व्याभ्या तिर्यङ्मनुष्याभ्यामागतौ—आगमनं येषां ते द्व्यागतिकाः, तिर्यङ्मनुष्याभ्यामेवात्र सूक्ष्मवनस्पतिकायिकेष्वगमना-

संस्थानातिरिक्तं सर्वं द्वारजातं सूक्ष्मपृथिवीकायिकवदेव ज्ञातव्यमिति । ‘दुग्इया दुआगइया अपरित्ता अणंता’ सूक्ष्मवनस्पतिकायिकतः उद्भवत्यतिर्यङ्मनुष्यगतौ एव गमनाद् द्विगतिकाः सूक्ष्मवनस्पतिकायिकाः, द्व्यागतिकाः—द्व्याभ्या तिर्यङ्मनुष्याभ्यामागतौ—आगमनं येषां ते द्व्यागतिकाः, तिर्यङ्मनुष्याभ्यामेवात्र सूक्ष्मवनस्पतिकायिकेष्वगमना-

संस्थानातिरिक्तं सर्वं द्वारजातं सूक्ष्मपृथिवीकायिकवदेव ज्ञातव्यमिति । ‘दुग्इया दुआगइया अपरित्ता अणंता’ सूक्ष्मवनस्पतिकायिकतः उद्भवत्यतिर्यङ्मनुष्यगतौ एव गमनाद् द्विगतिकाः सूक्ष्मवनस्पतिकायिकाः, द्व्यागतिकाः—द्व्याभ्या तिर्यङ्मनुष्याभ्यामागतौ—आगमनं येषां ते द्व्यागतिकाः, तिर्यङ्मनुष्याभ्यामेवात्र सूक्ष्मवनस्पतिकायिकेष्वगमना-

संस्थानातिरिक्तं सर्वं द्वारजातं सूक्ष्मपृथिवीकायिकवदेव ज्ञातव्यमिति । ‘दुग्इया दुआगइया अपरित्ता अणंता’ सूक्ष्मवनस्पतिकायिकतः उद्भवत्यतिर्यङ्मनुष्यगतौ एव गमनाद् द्विगतिकाः सूक्ष्मवनस्पतिकायिकाः, द्व्यागतिकाः—द्व्याभ्या तिर्यङ्मनुष्याभ्यामागतौ—आगमनं येषां ते द्व्यागतिकाः, तिर्यङ्मनुष्याभ्यामेवात्र सूक्ष्मवनस्पतिकायिकेष्वगमना-

દિતિ ॥ ‘અપરિત્તા’ અપ્રત્યેકશરીરિણઃ અનન્તકાયિકા इत्यर्थः, अतएव ‘अणंता’ अनन्ताः प्रज्ञप्ताः हे श्रमण ! हे आयुष्मन् ‘अवसेसं जहा पृथ्वीकाइयाणं’ अवशेषं यथा पृथिवीकायिकानाम्, अवशेषम्—‘नवरं’ इत्यादिना यत् कथितं तदतिरिक्तं शरीरादिद्वारजातं तत् सर्वं यथा पृथिवीकायिकानां कथितं तथैव सूक्ष्मवनस्पतिकायिकानामपि । ‘से तं सुहुमवणस्सइकाइया’ ते एते सूक्ष्मवनस्पतिकायिकाः भेदैर्द्वारादिभिश्च निरूपिता इति ॥

‘से किं तं वायरवणस्सइकाइया’ अथ के ते बादरवनस्पतिकायिकाः बादरवनस्पतिकायिका किं रूपकाः कियद्वेदाश्चेति प्रश्नः, उत्तरयति ‘वायरवणस्सइकाइया दुविहा पणत्ता’ बादरवनस्पतिकायिकाः द्विविधाः—द्विप्रकारकाः प्रज्ञप्ताः—कथिता इति । द्वैविध्यमेव दर्शयति—‘तं जहा’ इत्यादि, ‘तं जहा’ तद्यथा—पत्तेयसरीरवायरवणस्सइकाइया य साधारणसरीरवायरवणस्सइ-

द्व्यागतिक—दो आगति वाले होते है “अपरित्ता’ ये अप्रत्येक शरीरी है अतएव इन्हें अनन्त कहा गया है । हे श्रमण ! आयुष्मन् ! “अवसेसं जहा पृथ्वीकाइयाणं” जैसा सूक्ष्म-पृथिवीकायिक जीवो के सम्बन्ध में कहा गया है । वैसा ही बाकी के सब शरीरादि द्वारों का कथन इन सूक्ष्म वनस्पतिकायिको के सम्बन्ध में जानना चाहिये । ‘संतं सुहुमवणस्सइकाइया’ इस प्रकार से इन सूक्ष्म वनस्पतिकायिको के भेदो को लेकर और द्वारों को लेकर कथन किया गया है ।

“से किं तं वायरवणस्सइकाइया” हे भदन्त ! बादरवनस्पतिकायिको के कितने भेद होते हैं ? उत्तर में प्रभु कहते हैं—“वायर वणस्सइकाइया दुविहा पणत्ता” हे गौतम ! बादर वनस्पतिकायिक दो प्रकार के कहे गये हैं । “तं जहा” जैसे—“पत्तेय सरीरवायरवणस्सइकाइया य साधारणसरीरवायर वणस्सइकाइया य” प्रत्येक शरीर बादर

वनस्पतिकાયિક એવ -અપ્રત્યેક શરીરી હોય છે. પ્રત્યેક શરીરી હોતા નથી. અર્થાત આ સૂક્ષ્મવનસ્પતિકાયિક એવો અનંત કાયવાળા હોય છે તેથીજ તેઓને અનંત કહેલા છે હે શ્રમણ ! આયુષ્મન્ ! “અવસેસં જહા પૃથ્વીકાઈયાણં” સૂક્ષ્મ પૃથ્વીકાયિક એવોના સંબંધમાં જે પ્રમાણેનું કથન કરેલ છે, એજ પ્રમાણે આ સૂક્ષ્મવનસ્પતિકાયિક એવોના બાકીના શરીર વિગેરે સઘળા દ્વારોનું કથન સમજવું. ‘સે ત્ત સુહુમવણસ્સઈકાઈયા’ આ પ્રમાણે આ સૂક્ષ્મ વનસ્પતિકાયિક એવોના ભેદો સંબંધી અને દ્વારો સંબંધી કથન કર્યું છે.

“સે કિં તં વાયરવણસ્સઈકાઈયા” ગૌતમ સ્વામી પૂછે છે કે હે ભગવન્ બાદર વનસ્પતિકાયિકોના કેટલા ભેદો કહ્યા છે ? આ પ્રશ્નના ઉત્તરમાં પ્રભુ ગૌતમ સ્વામીને કહે છે કે— ‘વાયરવણસ્સઈકાઈયા દુવિહા પણત્તા’ હે ગૌતમ ! બાદર વનસ્પતિકાયિક એવો જે પ્રકારનો કહેલા છે “તં જહા” તે આ પ્રમાણે છે—પત્તેયસરીરવાયરવણસ્સઈકાઈયા ય સાધારણ-

काइया य । प्रत्येकशरीरबादरवनस्पतिकायिकाश्च साधारणशरीरबादरवनस्पतिकायिकाश्च उभयत्रापि च-शब्दौ स्वगतानेकभेदबोधकौ, तत्र प्रत्येकशरीरास्ते येषां शरीरं विभिन्नम्, साधारणशरीराश्च ते येषामनेकेषामेकमेव शरीरं व्यवस्थितं भवेदिति । 'से किं तं पत्तेयसरीरवायरवणस्सइकाइया' अथ के ते प्रत्येकशरीरबादरवनस्पतिकायिका इति प्रश्नः, उत्तरयन्ति 'पत्तेयसरीरवायरवणस्सइकाइया दुवालसविहा पन्नत्ता' प्रत्येकशरीरबादरवनस्पतिकायिका द्वादशविधाः-द्वादश-प्रकाराः प्रज्ञप्ताः-कथिता इति, द्वादशभेदानेव दर्शयति-'तं जहा' इत्यादि, 'तं जहा' तद्यथा—

रुक्खा गुच्छा गुम्मा, लता य वल्ली य पव्वगा चैव ।

तणवलयरियओसहि-जलरुहकुहणा य बोद्धव्वा ॥१॥

छाया—वृक्षा गुच्छा गुल्मानि लताश्च वल्लीयश्च पर्वकाश्चैव ।

तृणवलयरितोषधिजलरुहकुहणाश्च बोद्धव्याः ॥२॥

तत्र वृक्षा अन्तःसारवन्तः आम्रादयः, गुच्छा-वृताकी प्रभृतयः गुल्मानि-नवमालिका प्रभृतीनि, लता-चम्पकलतादयः, येषां स्कन्धप्रदेशे विवक्षितोर्ध्वशाखाव्यतिरेकेणान्यत् शाखान्तरं

वनस्पतिकायिक और साधारण शरीर बादर वनस्पतिकायिक । यहां सूत्र में जो दो चकारों का प्रयोग किया गया है वह स्वगत अनेक भेदों को प्रकट करने के लिये किया गया है । जिनके शरीर भिन्न २ होते हैं वे प्रत्येक शरीरी हैं । और जिनका एक ही शरीर होता है-अर्थात् अनेक जीवों का जो एक शरीर होता है ऐसे वे जीव साधारण शरीरी हैं । इनमें हे भदन्त ! प्रत्येक शरीर बादर वनस्पतिकायिक जीव कितने प्रकार के हैं ? उत्तर में प्रभु कहते हैं-"पत्तेयसरीरवायरवणस्सइकाइया दुवालसविहा पन्नत्ता" है गातम । प्रत्येक शरीर बादर वनस्पतिकायिक बारह प्रकार के कहे गये हैं तं जहा" जैसे—

"रुक्खा गुच्छा, गुम्मा, लता य, इत्यादि । भीतर में जिनके सार होता है ऐसे

सरीरवायरवणस्सइकाइया य' प्रत्येक शरीर बादर वनस्पतिकायिक अने साधारण शरीर बादर वनस्पतिकायिक अर्थात् सूत्रमा जे जे यकारेणो प्रयोग उयो छे, ते तेजोना अनेक प्रकारना लेहो अताववा करेद छे तेम समज्जुं जेजोना भिन्न भिन्न शरीरी डोय छे, तेजो प्रत्येक शरीरी कडेवाय छे अने जेजोतुं शरीर अेकज डोय छे—अर्थात् अनेक लोवोनु जे अेकज शरीर डोय छे जेवा ते लोवो साधारण शरीरी कडेवाय छे गौतम स्वामी पूछे छे डे—डे लगवन् आमां प्रत्येक शरीरी बादर वनस्पतिकायिक लोवो डेटला प्रकारना कडेला छे ? आ प्रश्नना उत्तरमा प्रभु कडे छे डे—'पत्तेयसरीरवायरवणस्सइकाइया दुवालसविहा पन्नत्ता' डे गौतम । प्रत्येक शरीर बादर वनस्पतिकायिक १२ भाग प्रकारना कहेला छे "तं जहा" ते आ प्रमाणे समज्जवा—"रुक्खा, गुच्छा, गुम्मा लता य," इत्यादि

जेनी अंदर सार रहेल डोय जेवा आभा विगेरेने 'वृक्ष' शब्दधी अइज्जु करेद छे.

ન નિર્ગच्छन्ति ता लता इति व्यवहियन्ते यथा चम्पकादयः, वल्लयः—कुष्माण्डप्रभृतयः, पर्वकाः—
ईक्ष्वादयः, तृणानि—कुशकाशादीनि, वलयानि—कदल्यादीनि येषां त्वग् भवेत् लयाकारेण व्यवस्थि
तानि तानि वलयानि, हरितानि तन्दुलीयकवस्तुलप्रभृतीनि 'तांदलिया' वथुआ, इति लोकप्रसिद्धानि
ओषधयः फलपाकान्ता. फलपाकेन ये शुष्यन्ति ते यथा—शालिगोधूमादयः, जले रुहन्तीति
जलरुहा, उदकावकपनकादयः कमलजातीयाः प्रत्येकशरीरवनस्पतिविशेषाः न तु पनकेति नीलण-
फूलणनाम्ना प्रसिद्धा वनस्पतिः, तस्याः साधारणशरीरवत्त्वात्, कुहणा भूमिस्फोटाभिधानाः

आम आदि वृक्ष शब्द से गृहीत हुए है। वृन्ताकी आदि जो वनस्पति है वे गुच्छ
शब्दसे, नवमालिका आदि वनस्पति गुल्म शब्द से, चम्पकलता आदि वनस्पति लता शब्द
से, जिनके स्कन्ध प्रदेश में विवक्षित उर्ध्वशाखा के सिवाय और शाखाएँ नहीं निकलती
वे लताएँ हैं। कुष्माण्ड आदि वनस्पतियाँ वल्ली शब्दसे, ईक्षु आदि वनस्पति पर्वक शब्द
से, कुश, काश आदि तृण शब्द से, कदली-केले आदि वनस्पति वलय शब्द से, जिनकी
छाल वलय के आकार से व्यवस्थित होती है वे वलय है। तान्दलीया वथुआ की भाजी
आदि वनस्पति हरित शब्द से, शालि गोधूम आदि ओषधि शब्द से, जलमें उगनेवाली
वनस्पति जलरुह शब्द से और भूमि को फोड़कर जो स्वतः स्वभाव से उत्पन्न होने वाली
वनस्पति है वे कुहण शब्द से ली गई है। इन में जलरुह का अर्थ उदक अवक पनक
किया गया है। ये सब कमल जाति के प्रत्येक शरीर वनस्पति विशेष है। पनक से जो
नीलण फूलण ली जाती है वह अर्थ यहां नहीं लिया जायगा क्योंकि नीलण फूलण
साधारण शरीर वनस्पति है वह प्रत्येक शरीर वनस्पति नहीं है। कुहणा का अर्थ भूमि-

वंताकी-री गण्णी विगेरे ने वनस्पति छे ते 'गुच्छा' शब्दथी अ'पकलता विगेरे वनस्पति
'लता' शब्दथी नेना स्कंध प्रदेशमां अेक उर्ध्व शाखा सिवाय भील शाखाओ। नीकणती
नथी ते लताओ। कडेवाय छे 'कुष्मांड (कोणुं) विगेरे वनस्पतियो। वल्ली शब्दथी, ईक्षु,
(शेवडी) विगेरे वनस्पतियो। 'पर्वक' शब्दथी कुश, काश विगेरे वनस्पति तृणु शब्दथी
'कदली' केण विगेरे वनस्पतियो। 'वलय' शब्दथी नेनी छाल वलयना आकारथी व्यवस्थित
डोय छे ते 'वलय' कडेवाय छे. तांदलीया 'वथुआ' नी लाल विगेरे वनस्पति 'हरित' शब्दथी
शाली (डांगर) गोधूम (धु) विगेरे 'ओषधि' शब्दथी पाण्णीमा उगवावाणी वनस्पति
'जल रुह' शब्दथो अने जमीनने डेडीने ने पोतानी मेणे ज उत्पन्न थवावाणी वनस्पति
छे, ते 'कुहणु' शब्दथी अडणु करेले छे आमां 'जलरुह' ने। अर्थ उदक, अवक अने
पनक अे प्रमाणे करेले छे, आ अधी कमल नतानी प्रत्येक शरीरी वनस्पति विशेष छे

पनક શબ્દથી જે 'નીલણુ' ફૂલણુ, લેવાય છે, તે અર્થ અહિયાં લેવામાં આવતો નથી
કેમકે--નીલણુ, ફૂલણુ, સાધારણ શરીર વનસ્પતિ છે. તે પ્રત્યેક શરીર વનસ્પતિ નથી.

आयकायप्रभृतयः, न तु भूमिस्फोटशब्देन छत्राकम् (साँप का छत्र) गृह्यते तस्य साधारण-शरीरवत्त्वात् । 'से किं तं रुक्खा' अथ के ते वृक्षाः केषामभिधानं वृक्ष इति कियद्भेदाश्च वृक्षा भवन्तीति प्रश्नः, उत्तरयति—'रुक्खा दुविहा पन्नत्ता' वृक्षा द्विविधाः—द्विप्रकारकाः प्रज्ञप्ताः—कथिताः । भेदद्वयमेव दर्शयति—'तं जहा' इत्यादि, 'तं जहा' तद्यथा—'एगट्टिया य बहुवीया य' एकास्थिकाश्च बहुबीजाश्च, तत्र यस्य फलस्याभ्यन्तरे एकमेव बीजं भवेत् तस्यैकास्थिक इति नाम भवति यथा निम्बादिः, यस्य च फलस्याभ्यन्तरे अनेकानि बीजानि भवन्ति तस्य बहुबीजक इति नाम भवति यथा—अस्थिकतिन्दुकप्रभृतयः—'से किं तं एगट्टिया' अथ के ते एकास्थिकाः, उत्तरयति—'एगट्टिया अणेगविहा पन्नत्ता' एकास्थिका वृक्षाः अनेकविधाः—अनेकप्रकारकाः प्रज्ञप्ताः—कथिताः अनेकविधभेदानेव दर्शयति—'तं जहा' इत्यादि, 'तं जहा' तद्यथा—'नि वंजंबु जाव पुण्णागरुक्खा, सीवण्णी तहा असोगे य ॥१॥

स्फोट किया है अर्थात् भूमि को फोड़कर निकलनेवाला जो साप का छत्र कहलाता है वह अर्थ यहा नहीं लिया जायगा क्योंकि वह भी साधारण शरीर वनस्पति है । यह तो प्रत्येक शरीर वनस्पतिकाय है जो आयकाय आदि नाम से कहलाता है । "रुक्खा "दुविहा पन्नत्ता" वृक्ष दो प्रकार के कहे गये है—"तं जहा" जैसे—"एगट्टिया य बहुवीया य" जिनके फल के भीतर केवल एक बीज होता है ऐसे फलवाले वृक्ष एकास्थिक है—जैसे—नीमका वृक्ष आदि तथा जिनके फलो के भीतर अनेक बीज होते है ऐसे फल वाले वृक्ष बहुबीज है—जैसे—अस्थिक तिन्दुक आदिके वृक्ष 'से किं तं एगट्टिया' हे भदन्त ! एकास्थिक वृक्ष कितने प्रकार के होते हैं ? उत्तर में प्रभु कहते है— "एगट्टिया अणेगविहा पणत्ता" हे गौतम ! एकास्थिक वृक्ष अनेक प्रकार के होते हैं "तं जहा,, जैसे 'निवंजंबु जाव पुण्णागनागरुक्खा सीवण्णी तहा असोगे य' नीमका वृक्ष, आमका

'इण्डु' ने अर्थ भूमिस्फोटन ये प्रमाणे कथीं छे अर्थात् जमीनने झेडीनेनीकणवा पणी वनस्पति के जे सापनुं छत्र ये प्रमाणे कहेवाय छे, ते अर्थ अड्डिया देवामा आवतो नथी केभके ते पणु साधारणु शरीर वनस्पति छे आ तो प्रत्येक शरीर वनस्पतिकायनुं कथन आले छे 'आयकाय' ये नामधी कहेवाय छे

"रुक्खा दुविहा पन्नत्ता" वृक्षो जे प्रधारना क्हा छे "तं जहा" ते आ प्रमाणे समजवा— "एगट्टिया य बहुवीया य" जेना इलनी अहर केवण अेकज्ज भी डोय तेवा इणवाणा वृक्षो अेकस्थिक छे. जेभके—लीमडाना वृक्षो विगेरे तथा जेना इलोनी अहर अनेक भी डेय तेवा इणवाणा वृक्षोने अहु भीजक—अहु भीवणा कहे छे जेवी रीते अस्थिक, तेहु विगेरे वृक्ष विशेषो.

"से किं तं एगट्टिया" छे जेगवन् अेकस्थिक वृक्षो डेटला प्रधारना डोय छे ? आ प्रश्नना उत्तरमा प्रभु कहे छे— "एगट्टिया अणेगविहा पणत्ता" छे गौतम ! अेकस्थिक वृक्षो अनेक प्रधारना डोय छे. "तं जहा" जेभके—'निवंजंबु जाव पुण्णागनागरुक्खा सिवण्णि.

निम्बाम्रजम्बु यावत् पुन्नागवृक्षाः, श्रीपर्णी तथा अशोकश्च ॥१॥

तत्र निम्बवृक्षः प्रसिद्धः, आम्रवृक्षोऽपि प्रसिद्ध एव, जम्बुवृक्षः प्रसिद्धः, यावत्पदेन कोशाम्रादायः प्रज्ञापनोक्ता ग्राह्याः, पुन्नाग-पुष्पवृक्षविशेषः, नागवृक्षोऽपि पुष्पवृक्षविशेष एव, 'सीवणी' श्रीपर्णी अयं वृक्षः 'तहा' तथा-असोगे य' अशोकश्च वृक्षविशेषः प्रसिद्ध एव, तदुक्तं गाथात्रयं प्रज्ञापनोक्तम्—

"निंबं-जंबु-कोसंब-साल-अंकुल्ल-पीलू-सेलू य ।

सल्लइ-मोयइ-मालुय-बउल-पलासे-करजे य ॥१॥

पुत्तजीवयऽरिट्ठे, विहेलए हरिउए य भिल्लाए ।

उंवे-नरिया-खीरिणि-बोधव्वे भायइ-पियाले ॥२॥

पूइयनिंबकरंजे सुण्हा तह सीसवा य असणे य ।

पुन्नाग-नागवरुखा सीवणी तहा असोगे य" ॥३॥ इति

आसामर्थः प्रज्ञापनायामेव द्रष्टव्यः । 'जे यावन्ने तहप्पगारा' ये चान्ये तथाप्रकाराः निम्बादिवृक्षसदृशा स्तेऽपि एकास्थिकवृक्षरूपतया प्रत्येतव्याः । 'एएसि णं मूला वि असंखेज्ज जीवया' एतेषां निम्बादिवृक्षाणां मूलान्यपि असख्येयजीवकानि सख्येयजीवविशिष्टानि भवन्तीति । 'एवं कंदा खंधा तथा साला पवाला' एवं निम्बादिवृक्षाणां कन्दानि स्कन्धाः त्वक्-शाखाः

वृक्ष.जामुनका^३वृक्षं, यावत् पुन्नाग का वृक्ष, नागवृक्ष और अशोक वृक्ष ये सब वृक्ष पुष्प वृक्ष विशेष है । यहां यावत्पदसे-कोशाम्र से लेकर असन वृक्ष तक जो टीका में तीन गाथाओं में कहे गये है वे यहा गृहीत हुए हैं जो प्रज्ञापना सूत्र में कहे गये हैं तथा इसी प्रकार से "जे यावन्ने तहप्पगारा" और भी इसी प्रकार के कि जिन वृक्षों के फलो में एक ही गुठली निकलती है ऐसे फल वाले वृक्ष भी एकास्थिक पद से गृहीत हो जाते है । 'एएसि णं मूला वि असंखेज्जजीवया' इन नीम आदि वृक्षों के मूल-जड़े-असख्याते जीवों से विशिष्ट होते है । तथा "एवं कंदा, खंधा, तथा साला, पवाला" इन वृक्षों के कन्द स्कन्ध

तहा असोगे य" ली भडानुं आउ, आंभानुं आउ, न्ण पुना आउ यावत् पुन्नागना आउ, नागवृक्ष, अने अशोक वृक्ष आ भधा पुष्प वृक्ष विशेष छे अडियां यावत् पदथी 'कोशाम्र थी लधने असन वृक्ष सुधीना टीकाभा त्रणु गाथाओथी क्ख्या छे, ते भधा वृक्षो अडियां अडुणु कराया छे तथा प्रज्ञापना सूत्रमां वे क्खेला छे ते तथा "जे यावन्ने तहप्पगारा" भील पणु वे ओवा प्रकारना के वे वृक्षाना इणोमां अेकञ्ज गाठली नीकणे ओवा इणवाणा वृक्षो पणु अेकस्थिक पदथी अडुणु कराया छे

"पणसि.णं मूला वि असंखेज्जजीवया" आ लींभडा विगेरे आडोना भूण पणु अस-
भ्यात एवोवाणा हाय छे तथा "एवं कंदा, खंधा, साला पवाला," अेञ्ज प्रभाणु आ

प्रवाल असंख्येयजीवाः 'पत्ता पत्तेयजीवा' पत्राणि च प्रत्येकजीवानि—एकैकजीवविशिष्टानि भवन्ति 'पुष्पाङ्गं अणेगजीवाङ्गं' पुष्पाणि अनेकजीवानि 'फला एगट्टिया' निम्बाम्रादिवृक्षाणां फलानि एकास्थानि भवन्ति, एतेषां फले एकमेव बीजं भवति इति । 'से त्तं एगट्टिया' ते एते निम्बादयो वृक्षा एकास्थिकाः कथिता इति ।

'से किं तं बहुवीया' अथ के ते बहुबीजा—अनेकबीजवन्तो वृक्षाः के इति प्रश्नः, उत्तरयति—'बहुवीया अणेगविहा पन्नत्ता' बहुबीजा—अनेकबीजवन्तो वृक्षाः अनेकविधाः—अनेकप्रकाराः प्रज्ञप्ताः—कथिताः । 'तं जहा' तद्यथा 'अत्थिय तेदुय उंवर कविट्टे' अस्थिक तेन्दुकः उदुम्बरः कपित्थः सर्वे एते वृक्षविशेषाः लोकप्रसिद्धाः 'आमलगफणसदाडिम-णगोधकाउंवरियतिलयलउयलोद्धे धवे' आमलकपनसदाडिमन्यप्रोधकाकोदुम्बरीयतिलकलकुच-लोघ्रा धव, ते इमे बहुबीजवृक्षविशेषाः लोकप्रसिद्धाः अत्र आमलकशब्देन 'आमला' इति लोक

त्वचा शाखा, प्रवाल (कोपल) ये सब असख्यात जीवों वाले होते हैं । और 'पत्ता पत्ते य जीवा' इनके पत्ते प्रत्येक जीव वाले होते हैं अर्थात् इनके एक २ पत्र में अलग २ एक-एक जीव होता है ऐसे होते हैं । तथा—“पुष्पाङ्गं अणेगजीवाङ्गं” पुष्प अनेक जीवों से युक्त होते हैं । “फली एगट्टिया” इनके फलो में केवल एक गुठली होती है “सेत्तं एगट्टिया”, इस प्रकार से निम्ब आदि वृक्ष एकास्थिक कहे गये हैं “से किं तं बहुवीया” हे भदन्त । बहुबीज वृक्ष कौन २ से है ? गौतम । “बहुवीया अणेगविहा पन्नत्ता” बहुबीज वृक्ष अनेक प्रकार के कहे गये हैं “तं जहा” जैसे—‘अत्थिय तेदुय उंवर कविट्टे’ अस्थिक, तेन्दु उंवर कथ । ये वृक्ष अनेक हैं जिनके फलों—में अनेक बीज होते हैं । ऐसे इसी प्रकार से आमलक, पनस दाडिम—अनार न्यग्रोध—वट का वृक्ष काकोदुम्बरीय, तिलक, लकुच और लोघ्र ये सब वृक्ष भी बहुबीजक वृक्ष हैं । तथा

वृक्षोना कन्द, रक्षध, (थड) त्वया (छाल) शाखा (जण) प्रवाल (कुपण) आ अथा असंख्यात लुवे वाणा डोय छे तेभञ्ज “पत्ता पत्तेय जीवा” तेना पत्र—पान प्रत्येक लुव वाणा डोय छे. अर्थात् तेना अेक अेक पानभा जूदा जूदा अेक अेक लुवे डोय छे तेवा डोय छे. “फली एगट्टिया” तेना जूणोभा केवल अेकञ्ज गोहली-भी डोय छे तथा ‘पुष्पाङ्गं अणेग जीवाङ्गं’ तेना पुष्पो अनेक लुवे वाणा डोय छे “से त्तं एगट्टिया” आ प्रभाणु लीमजाना वृक्ष विगेरेने अेकस्थिक कथा छे.

“से किं तं बहुवीया” छे लगवन् बहुबीजाणा वृक्षो कथा कथा छे ? ‘गोयमा छे गौतम । बहुवीया अणेगविहा पन्नत्ता’ बहुबीजाणा वृक्षो अनेक प्रकारना डहेला छे “तं जहा” ते आ प्रभाणु छे—“अत्थिय तेदुय, उंवर कविट्टे” अस्थिक तिलुक, उमरये. डोहा विगेरे आ वृक्षो तेना जूणोभा अनेक भीले डोय छे तेवा अेट्टे के अनेक भीजाणा डोय छे. अे न प्रभाणु तेना जेण बहुबीजाणा आमलक, पनस (कुपस) दाडिम, अनार (दाडिम) वडनु आड काकोदुम्बरीय, (वृक्षविशेष) तिलक, लकुच, अने लोघ्र (दाडि) आ अथ वृक्ष

प्रसिद्धवृक्षो न ग्राह्यः अस्य एकास्थिकत्वात् अतः आमलकशब्देन बहुबीजवृक्षविशेषस्त
 गृह्यते (लकुच) (बडहल) इति प्रसिद्धो गृह्यते, अयमपि बहुबीजवृक्षविशेषः, 'जे या
 तहप्पगारा' ये चान्ये तथाप्रकाराः कपित्थादि सदृशा वृक्षा उपलभ्यन्ते तेषु बहु
 वृक्षतयैव प्रतिपत्तव्याः । 'एएसि णं मूलावि असंखेज्जजीविया जाव फला बहुवीय
 एतेषाम् अस्थिकतेन्दुकादीनां वृक्षाणां मूलान्यपि असंख्येयजीवाधिकरणानि भवन्ति यावत्
 कन्दादारभ्य पुष्पपर्यन्ताः संगृह्यन्ते ते पूर्ववद् वाच्यानि, तथाहि—कन्दादयः प्रवाल
 असंख्येयजीवा भवन्ति, पत्राणि प्रत्येकजीवानि 'से त्तं बहुवीयगा' ते एते बहुवी
 वृक्षाः कथिताः । 'से त्तं रुक्खा' ते एते वृक्षाः सामान्यतः कथिता इति । 'एवं

"धवे" धव नाम का वृक्ष विशेष भी बहुबीज वृक्ष है । यहां आमलक शब्द से लोक प्र
 आमले का वृक्ष नहीं लिया जाता है क्योंकि यह एकास्थिक—एक बीज वाला होता है ।
 आमलक एक बहुबीज वृक्ष विशेष है । इसी प्रकार लकुच शब्द से लोकप्रसिद्ध (ल
 नाम के फल वाला वृक्ष नहीं लिया जाता है लकुच को बडहल कहते है अतः यहां ब
 नाम का वृक्ष लिया जाता है । इसी प्रकार "जे यावन्ने तहप्पगारा" जो और भी
 वृक्षों के जैसे वृक्ष होते है वे सब भी बहुबीज वृक्षों में गिने गये है 'एएसि मूला
 असंखेज्जजीविया जाव फला बहुवीयगा' इन बहुबीज वृक्षों के मूल असंख्यात
 से अधिष्ठित होते हैं यावत् इनके फल बहुत बीज वाले होते है । यहां यावत्पद से कन्द
 लेकर प्रवाल पर्यन्त—कन्द, स्कन्धत्वक्, शाखा प्रवाल तक-के पद गृहीत हुए है । अतः
 सब असंख्यात जीव वाले होते है और पत्र एक जीव वाले होते है । 'सेत्तं बहुवीयग
 इस प्रकार से ये बहुबीज वृक्ष कहे गये है । 'सेत्तं रुक्खा,, दोनो प्रकार के वृक्षों का

अहुभीजवाणा डोवाथी अहुभीजक कडेवाय छे अडियां आमलक अे शब्दथी लोक प्र
 आमलक अड अडलु करेन नथी. केम के ते अेकास्थिक-अेक भीजवाणा डोय छे
 आमलक ते अेक अहुभीजवाणुं वृक्ष विशेष छे अेन प्रमाणे लकुच शब्दथी लोकप्र
 'लीथी' नामना इलवाणावृक्षने अडलु करेन नथी लकुचने 'अडलुला कडे छे. तेथी अ
 'लकुच' शब्दथी अडलुल नामनु वृक्ष अडलु करेन छे अेन प्रमाणे 'जे यावन्ने तह
 गारा" मा उपर वणुवेन वृक्षे सिवायना भीन ने आ वृक्षेना नेवा वृक्षे डोय छे
 अथा न अहुभीज वृक्षेमा गणुला छे "एएसि मूलावि असंखेज्जजीविया जाव फ
 बहुवीयगा" आ अहुभीवाणा वृक्षेना मूण असंख्यात लुवेथी न्याप्त डोय छे या
 तेना इडे अहु भीजवाणा डोय छे अडियां यावत् पदथी कदथी लडने प्रवाल पय
 रुध, रुध, त्वक् (छाल) शाखा (डाल) प्रवाल (कुंयण) सुधीना पदो अडलु कराय
 तेथी अे अथा असंख्यात लुववाणा डोय छे अने पान अेक लुववाणा डोय छे "ह
 बहुवीयगा" आ रीने आ अहु भीजवाणा वृक्षनु कथन कथुं छे "सेत्तं रुक्खा"
 रीते अेक भीज, अने अहुभीज अन्ने प्रकारना वृक्षेना लेह साथे अडियां क

पणवणाए तहा भाणियव्वं जाव जे यावन्ने तहप्पगारा से त्तं कुहणा' एवं यथा—येन रूपेण प्रज्ञापनाया भेदास्तथा भणितव्या, कियत्पर्यन्तं तत्राह—'जाव' इत्यादि, 'जाव जे यावन्ने तहप्पगारा से त्तं कुहणा' यावत्, अत्र यावत्पदेन गुच्छगुल्मलतावल्ली पर्वकतृणवलयहरितौषधिजलरुहाणा संग्रहो भवति एतेषां वृक्षगुच्छगुल्मादीना सविस्तरं वर्णनं प्रज्ञापनाया प्रथमपदे विलोकनीयम्, ये चान्ये तथाप्रकाराः गुच्छगुल्मादिसदृशाः प्रत्येकशरीरवादर-वनस्पतिकायिका भवेयु स्तेऽप्यत्र संग्राह्या. । 'सेत्तं कुहणा' कुहणा प्रकरणान्तं वक्तव्यमिति । एषां प्रत्येकशरीरवादरवनस्पतिकायिकानां क्रीडणं संस्थानमिति प्रश्न, उत्तरयति गाथाभिः—'णाणाविहसंठाणा' इत्यादि 'णाणाविहसंठाणा रुक्खाणं' नानाविधसंस्थानानि—अनेकप्रकारकाणि संस्थानानि भवन्ति वृक्षाणामिति, 'तालसरलनालिएरीण' तालसरलनारिकेलीनां वृक्षाणाम् 'एगजीवया पत्ता' पत्राणि एकजीवानि पत्राणाम् एक एव जीवो भवतीत्यर्थः । 'खंधा वि एगजीवा' स्कन्धा अपि एक जीवाः, केषामित्याह—'तालसरलनालिएरीणं' तालसरलनारिकेलानाम् एषां वृक्षे एकजीवस्तदीयस्कन्धोऽपि

सहित स्वरूप यहाँ तक प्रतिपादित हुआ है । 'एवं जहा पणवणाए तहा भाणियव्वं जाव जे यावन्ने तहप्पगारा सेत्तं कुहणा' इस प्रकार इनके प्रज्ञापना सूत्र में सविस्तर भेद कहे गये हैं सो गुच्छ गुल्मलता वल्ली पर्वक तृणवलयहरित ओषधि जलरुह हणा कुप्रकरण तक के वे सब भेद यहाँ पर भी कह लेना चाहिए । इसी प्रकार इन्हीं वृक्षों के सदृश और भी जो वृक्ष हों वे सब इन्हीं प्रत्येक शरीर वनस्पतिकायिक वृक्षों में गर्भित कर लेना चाहिए "णाणाविहसंठाणा रुक्खा णं" इन वृक्षजीवों के संस्थान अनेक प्रकार के होते हैं । 'एगजीविया पत्ता' इन वृक्षों के पत्ते एक जीव वाले कहे गये हैं । अर्थात् हर एक वृक्ष का जुदा २ एक २ जीव होता है । 'खंधा वि एगजीवा' स्कन्ध में भी एक जीव होता है किन् वृक्षों का सो कहते हैं "ताल सरलनालिएरीणं" ताल सरल नारिकेल । इन वृक्षों का

धर्युं छे "प्वं जहा पन्नवणाए तहा भाणियव्वं जाव जे यावन्ने तहप्पगारा से त्तं कुहणा" आ प्रभाणु आ वृक्षोना लेदो प्रज्ञापनामत्रमा सविस्तर रीते छडेल छे, ते लेदो शुग्घ, शुग्म, लता, वल्ली, पर्वक, तृणवलय हरित ओषधी, जलरुह, कुहणा, ना प्रकरण सुधीना ते भधा ज लेदो अडिया पणु समञ्ज लेवा आज रीते आ वृक्षोनी नरभा भील पणु जे वृक्षो डोय ते भधा आज वृक्षोनी तुस्य प्रत्येक शरीर वनस्पतिकाय वृक्षोमां समावेश करी लेवा 'णाणाविहसंठाणा रुक्खाणं' आ वृक्षोपी वनस्पतिकाय एतेषु संस्थान अनेक प्रकारनु डोय छे 'एगजीविया पन्नत्ता' आ वृक्षोना पान अेक एववाणा डटा छे अर्थात् दरेक वृक्षोना पानमा गूदा गूदा अेक अेक एव डोय छे. "खंधा वि एगजीवा' रक्षमा पणु अेक एव डोय छे क्य वृक्षोना रक्षमा अेक एव डोय छे ? अे

एकजीव इति । ननु यदि वृक्षादीनां मूलादयो यदि प्रत्येकमनेकप्रत्येकजीवाधिष्ठिता स्ततः कथमेकखण्डशरीराकाश उपलभ्यन्ते तत्राह—‘जह’ इत्यादि ‘जह सगल सरिसवाण० पत्तेयसरीराणं० गाहा० इयं गाथा संपूर्णा यथा—

‘जह सगलसरिसवाणं सिलेसमिस्साणं बट्टियावट्टी ।

पत्तेयसरीराणं तह होंति सरीरसंघाया” ॥१॥

यथा सकलसर्षपाणां श्लेषमिश्राणां वलितावत्ती ।

प्रत्येकशरीराणां तथा भवन्ति शरीरसंघाताः ॥२॥

यथा श्लेषद्रव्यमिश्रितानां सकलसर्षपाणां वर्ती—एकरूपा—एकाकारा भवति तथैव—अन्यैव उपमया प्रत्येकशरीरिणां जीवानां शरीरसंघाताः पृथक् पृथक् स्वस्वावगाहनावन्तो

प्रत्येक का एक २ जीव होता है और इनके स्कन्ध का भी एक २ जीव होता है । शंका—यदि वृक्षादिकों के मूलादिक प्रत्येक, अनेक प्रत्येक जीवो से युक्त है तो फिर ये एक अखण्ड-शरीराकार रूप से क्यों प्रतीत होते हैं ? अनेक खण्ड शरीराकार रूप में प्रतीत होना चाहिए । उत्तर—में प्रभु दृष्टान्त कहते हैं ‘जहसगलसरिसवाणं पत्तेयसरीराणं’ यह गाथा इस प्रकार है—‘जहसगलसरिसवाणं सिलेसमिस्साणं बट्टियावट्टी । पत्तेयसरीराणं तह होंति सरीरसंघाया ॥१॥ जिस श्लेष द्रव्यसे मिश्रित हुए सर्षपो की गोली एक रूप—एक आकार वाली होती है उसी प्रकार से प्रत्येक शरीर जीवो के शरीरसंघात पृथक् पृथक् स्व-स्व अवगाहना वाले होते हैं । तात्पर्य यह है कि जिस प्रकार से अनेक सरसो के दाने स्निग्ध द्रव्य से जब मिलकर एक लड्डू आदि के रूप में हो जाते हैं—तब वे एकपिण्ड होकर भी अपनी २ अवगाहना में उसमें

संभ्रमा सूत्रकार कहे छे के—“तालसरलनालिपरीणं” तालसरल, नारीकेण—नारीअरी आ प्रत्येक वृक्षांमां अेक अेक अुव डोय छे अने तेना र्कधांमां पणु अेक अेक अुव डोय छे शंका—जे वृक्षादिकेना मूल विगेरे प्रत्येक अनेक प्रत्येक अुवोथी युक्त डोय छे तो पछी अेक अंभंड शरीराकार पणुथी केम देआय छे ? अनेक अंड शरीराकार पणुथी ते देआवा जेध अे.

उत्तर--आ प्रश्ननेो उत्तर आपतां प्रभु दृष्टांत साथे कहे छे के—“जहसगलसरि सवाणं, पत्तेयसरीराणं” आ गाथा आ नीचे प्रमाणे छे

“जह सगलसरिसवाणं सिलेसमिस्साणं बट्टिया वट्टी । पत्तेयसरीराणं, तहहोंति सरीरसंघाया” ॥१॥

जे श्लेष द्रव्य पदार्थथी मिश्रित थयेल सर्षवोनीगोणी अेक ३प अने अेक आकारवाणी डोय छे, अेज प्रमाणे प्रत्येक शरीरी अुवोना शरीरसंघात जूदा जूदा स्व स्व अवगाहना वाणा डोय छे. आ कथननु तात्पर्य अे छे के—जे रीते अनेक सरसवोना दाणा स्निग्ध-चिकड़ा पदार्थमा मणीने अेक दाडु, विगेरे प्रकारथी अेक ३प अनी जलय छे, त्यारे ते अेक पिंड ३प डोवा छतां पणु पोत पोतानी अवगाहनमां तेमां जूदा जूदा देशवाणा थर्धने रडे

भवन्ति, अयं भावः-यथा अनेकेऽपि सर्पपाः स्निग्धद्रव्येण मिश्रिता एकपिण्डवाच्या भवन्तोऽपि सर्वेऽपि सर्पपाः तस्मिन् पिण्डे भिन्न-भिन्नदेशे तिष्ठन्ति तथा-पिण्डात्मकैकवृक्षे रागद्वेषोपचितं तथाविधं स्वकर्मश्लेषद्रव्यस्थानीयम्, प्रत्येकशरीराः सकलसर्षपस्थानीयाः, पृथक् पृथक् वृक्ष-देशे स्कन्धमूलादौ तिष्ठन्ति तथा च अनेकत्र विद्यमाना अपि एकाकारेणाभान्ति, 'सगल सरिसवाणं' इत्यत्र सकलपदग्रहणं विविक्तत्वप्रतिपत्त्या पृथक्-पृथक् स्वस्वावगाहवतां प्रत्येकशरीराणां विविक्तत्वप्रतिपत्त्यर्थमिति । अत्रैव दृष्टान्तमपि भवति 'जहवा तिलसक्कुलिया गाहा' यथा वा तिलशक्कुलिका, तिलपर्पटिका, इत्यपि पाठः, यथा तिलप्रधाना पिष्टमयी अपूपिका 'तिलपापडी' इति प्रसिद्धा बहुभिस्तिलैः संहता संघातमापन्ना सती पृथक्-पृथक् स्व

भिन्न २ देश वाले होकर रहते हैं उसी प्रकार पिण्डात्मक एक वृक्ष में प्रत्येक शरीर वाले नाना जीव रागद्वेष से उपार्जित अपने २ कर्मरूप श्लेष द्रव्य से युक्त होकर पृथक् २ स्कन्ध मूला-दिरूप वृक्ष देश में रहते हैं । इस प्रकार से यद्यपि वे अनेक जगह रहते हैं फिर भी एक आकार से प्रतीतिपथ में आते हैं । दूसरा दृष्टान्त भी इस प्रकार से है—“जह वा तिलसक्कुलिया” जैसे—तिल प्रधान पिष्टमयी अपूपिका—तिलपपड़ी अनेक तिलो से मिश्रित होती हुई भी एक कहलाती है परन्तु फिर भी उसमें तिल अलग २ अपनी २ अवगाहना मे रहे हुए है इसी प्रकार प्रत्येक शरीर जीवो के शरीर संघातभी कथञ्चित एक रूप हो कर भी पृथक् २ अपनी २ अवगाहना मे रहते हैं 'दुग्इया ति आगइया' ये यहा से मर कर तिर्यञ्च और मनुष्य गति में ही जाते हैं इसलिए द्विगतिक—दो गति वाले कहे गये हैं तथा तिर्यञ्च मनुष्य और देव गति से निकलकर यहा उत्पन्न होते हैं इसलिए ये त्र्यागतिक—तीन आगति वाले कहे गये हैं, यहां पुष्पादि शुभ स्थानो में देवो की भी उत्पत्ति होती है । “परित्ता अमंखेज्जा,

छे अे न प्रभाणे पि उरूप अेक वृक्षमा प्रत्येक शरीरवाणा अनेक लुवे रागद्वेषधी उपार्जित पोत पोताना कर्म उ्प श्लेष-द्रव्य-पदार्थधी युक्त धर्धने पृथक् पृथक् स्कंध मूल, विगेशे उ्पे वृक्षदेशमा रहे छे अे न प्रभाणे ले छे तेअो अनेक स्थणे रहे छे तो पणु अेक आधारधी दृष्टिगात्र थाय छे उवे आ स भ धमां णीनुं द्यात् भतावता अत्रज्ञां छे छे—“जहा वा तिलसक्कुलिया” वेवीरीते तल प्रधान बोटावाणी अपूपिका-तिलपापडी, ते नेम अनेक तल धी भणेडी छाय छे तो पणु अेक-उदेवाय छे छना पणु तेमाना तल लुदालुदाल पोत पोतानी अन्गाहनामा गडेला छे अे न प्रभाणे प्रत्येक शरीरी लुवे ना शरीरसंघात पणु कथञ्चित् अेक उ्प धर्धने पणु पृथक् पृथक् पोतपोतानी अन्गाहनामा रहे छे “दुग्इया ति आगइया” तेअो अस्मिन्धी भरीने तिर्यञ्च अने मनुष्य गति-मा न नाय छे, तेधी द्विगतिक-अे गतिवाणा छेदेला छे तथा तिर्यञ्च मनुष्य अने देव अे त्रलु गतिवाणी नीक्षणी ने अस्मिन् उत्पन्न थाय छे, तेधी तेअोने अे गतिदिग् त्रलु अाजनि वाणा छेदेला छे, अस्मिन् पुष्प विगेशे शुभस्थानोमा देवोनी पणु उत्पन्नी थाय छे, “परित्ता

एकजीव इति । ननु यदि वृक्षादीनां मूलादयो यदि प्रत्येकमनेकप्रत्येकजीवाधिष्ठिता स्ततः कथमेकखण्डशरीराकाश उपलभ्यन्ते तत्राह—‘जह’ इत्यादि ‘जह सगल सरिसवाण० पत्तेयसरीराणं० गाहा० इयं गाथा संपूर्णा यथा—

‘जह सगलसरिसवाणं सिलेसमिस्साणं वट्टियावट्टी ।

पत्तेयसरीराणं तह होंति सरीरसंघाया” ॥१॥

यथा सकलसर्षपाणां श्लेषमिश्राणां वलितावर्त्ती ।

प्रत्येकशरीराणां तथा भवन्ति शरीरसंघाताः ॥२॥

यथा श्लेषद्रव्यमिश्रितानां सकलसर्षपाणां वर्ती—एकरूपा—एकाकारा भवति तथैव—अन्यैव उपमया प्रत्येकशरीराणां जीवानां शरीरसंघाताः पृथक् पृथक् स्वस्वावगाहनावन्तो

प्रत्येक का एक २ जीव होता है और इनके स्कन्ध का भी एक २ जीव होता है । शंका—यदि वृक्षादिकों के मूलादिक प्रत्येक, अनेक प्रत्येक जीवों से युक्त है तो फिर ये एक अखण्ड-शरीराकार रूप से क्यों प्रतीत होते हैं ? अनेक खण्ड शरीराकार रूप में प्रतीत होना चाहिए । उत्तर—में प्रभु दृष्टान्त कहते हैं ‘जहसगलसरिसवाणं पत्तेयसरीराणं’ यह गाथा इस प्रकार है—‘जहसगलसरिसवाणं सिलेसमिस्साणं वट्टियावट्टी । पत्तेयसरीराणं तह होंति सरीरसंघाया ॥१॥ जिस श्लेष द्रव्यसे मिश्रित हुए सर्षपों की गोली एक रूप—एक आकार वाली होती है उसी प्रकार से प्रत्येक शरीर जीवों के शरीरसंघात पृथक् पृथक् स्व-स्व अवगाहना वाले होते हैं । तात्पर्य यह है कि जिस प्रकार से अनेक सरसों के दाने स्निग्ध द्रव्य से जब मिलकर एक लड्डू आदि के रूप में हो जाते हैं—तब वे एकपिण्ड होकर भी अपनी २ अवगाहना में उसमें

संभंधमां सूत्रकार कहे छे के—“तालसरलनालिपरीणं” तालसरल, नारीकेण—नारीअेरी आ प्रत्येक वृक्षाभां अेक अेक लव डोय छे अने तेना स्कंधेमां पणु अेक अेक लव डोय छे शंका—जे वृक्षादिकेना मूल विगेरे प्रत्येक अनेक प्रत्येक लवोथी युक्त डोय छे तो पछी अेक अंभंड शरीराकार पणुथी केम देणाय छे ? अनेक अंड शरीराकार पणुथी ते देणवा जेध अे

उत्तर—आ प्रश्ननेो उत्तर आपतां प्रभु दृष्टान्त साथे कहे छे के—“जहसगलसरिसवाणं, पत्तेयसरीराणं” आ गाथा आ नीचे प्रमाणे छे

“जह सगलसरिसवाणं सिलेसमिस्साणं वट्टिया वट्टी । पत्तेयसरीराणं, तहहोंति सरीरसंघाया” ॥१॥

जे श्लेष द्रव्य पदार्थथी मिश्रित थयेल सर्षवोनीगोणी अेक ३५ अने अेक आकारवाणी डोय छे, अेज प्रमाणे प्रत्येक शरीरी लवोना शरीरसंघात जूदा जूदा स्व स्व अवगाहना वाणा डोय छे. आ कथननु तात्पर्य अे छे के—जे रीते अनेक सरसवोना दाणु स्निग्ध-त्रिकणु पदार्थमां मणीने अेक लाडु, विगेरे प्रकारथी अेक ३५ जनी जय छे, त्तारे ते अेक पिंड ३५ डोवा छतां पणु पोत पोतानी अवगाहनामां तेमां जूदा जूदा देणवाणा थधने रहे

भवन्ति, अयं भावः-यथा अनेकेऽपि सर्षपाः स्निग्धद्रव्येण मिश्रिता एकपिण्डवाच्या भवन्तोऽपि सर्वेऽपि सर्षपाः तस्मिन् पिण्डे भिन्न-भिन्नदेशे तिष्ठन्ति तथा-पिण्डात्मकैकवृक्षे रागद्वेषोपचित तथाविधं स्वकर्मश्लेषद्रव्यस्थानीयम्, प्रत्येकशरीराः सकलसर्षपस्थानीयाः, पृथक् पृथक् वृक्षदेशे स्कन्धमूलादौ तिष्ठन्ति तथा च अनेकत्र विद्यमाना अपि एकाकारेणाभान्ति, 'सगल सरिसवाणं' इत्यत्र सकलपदग्रहणं विविक्तत्वप्रतिपत्त्या पृथक्-पृथक् स्वस्वावगाहवत् प्रत्येकशरीराणां विविक्तत्वप्रतिपत्त्यर्थमिति । अत्रैव दृष्टान्तमपि भवति 'जहवा तिलसक्कुलिया गाहा' यथा वा तिलशक्कुलिका, तिलपर्पटिका, इत्यपि पाठः, यथा तिलप्रधाना पिष्टमयी अपूपिका 'तिलपापडी' इति प्रसिद्धा बहुभिस्तिलैः संहता संघातमापन्ना सती पृथक्-पृथक् स्व

भिन्न २ देश वाले होकर रहते हैं उसी प्रकार पिण्डात्मक एक वृक्ष में प्रत्येक शरीर वाले नाना जीव रागद्वेष से उपार्जित अपने २ कर्मरूप श्लेष द्रव्य से युक्त होकर पृथक् २ स्कन्ध मूल-दिरूप वृक्ष देश में रहते हैं। इस प्रकार से यद्यपि वे अनेक जगह रहते हैं फिर भी एक आकार से प्रतीतिपथ में आते हैं। दूसरा दृष्टान्त भी इस प्रकार से है—“जह वा तिलसक्कुलिया” जैसे—तिल प्रधान पिष्टमयी अपूपिका—तिलपपड़ी अनेक तिलों से मिश्रित होती हुई भी एक कहलाती है परन्तु फिर भी उसमें तिल अलग २ अपनी २ अवगाहना में रहे हुए है इसी प्रकार प्रत्येक शरीर जीवों के शरीर संघातभी कथञ्चित् एक रूप हो कर भी पृथक् २ अपनी २ अवगाहना में रहते हैं 'दुगइया ति आगइया' ये यहां से मर कर तिर्यञ्च और मनुष्य गति में ही जाते हैं इसलिए द्विगतिक—दो गति वाले कहे गये हैं तथा तिर्यञ्च मनुष्य और देव गति से निकलकर यहां उत्पन्न होते हैं इसलिये ये त्र्यागतिक—तीन आगति वाले कहे गये हैं, यहां पुष्पादि शुभ स्थानों में देवों की भी उत्पत्ति होती है। “परित्ता असंखेज्जा,

छे अे न प्रमाणे पि उइय अेक वृक्षमा प्रत्येक शरीरवाणा अनेक लवे रागद्वेषेथीउपाणत् पोत पोताना कर्म इप श्लेष-द्रव्य-पदार्थेथी युक्त थर्धने पृथक् पृथक् स्कन्ध मूल, विगेरे इपे वृक्षदेशमां रडे छे अे न प्रमाणे ले के तेअे अनेक स्थणे रडे छे तो पणु अेक आकारेथी दृष्टिगोचर थाय छे हुवे आ सण धमां भीणु दृष्टांत अतावता सूत्रकार कडे छेके—“जहवा वा तिलसक्कुलिया” जेवीरीते तल प्रधान दोटवाणी अपूपिका-तलपापडी, ते जेम अनेक तल थी भणेदी होय छे तो पणु अेक कडेवाय छे छतां पणु तेमांना तल लुदालुदा पोत पोतानी अवगाहनामां रडेला छे अे न प्रमाणे प्रत्येक शरीरी लवे ना शरीरसंघात पणु कथञ्चित् अेक इप थर्धने पणु पृथक् पृथक् पोतपोतानी अवगाहनामां रडे छे “दुगइया ति आगइया” तेअे अडिथी मरीने तिर्यञ्च अने मनुष्य गति-मा न नय छे, तेथी द्विगतिक—अे गतिवाणा कडेला छे तथा तिर्यञ्च मनुष्य अने देव अे त्रणु गतिमाथी नीकणी ने अडिया उत्पन्न थाय छे, तेथी तेअेने 'त्र्यागतिक' त्रणु आगति वाणा कहे छे, अडिया पुणु विगेरे शुभस्थानोमां देवोनी पणु उत्पत्ती थाय छे. “परित्ता

स्वावगाहतिलात्मिका भवति, तिलपर्पटिका नाम्ना कथञ्चिदेकरूपा च, तथाऽनयैव उपमया प्रत्येक शरीरिणां जीवानां शरीरसंघाताः कथञ्चिदेकरूपा पृथक्-पृथक् स्वस्वावगाहनावन्तश्च भवन्तीति ॥सू० १४ ॥

प्रत्येकवनस्पतिकायिका जीवा निरूपिताः, सम्प्रति साधारणवनस्पतिकायिकजीवान् प्रतिपादयितुमाह,— ‘से किं तं साहारण०’ इत्यादि, ।

मूलम्—‘से किं तं साहारणसरीरबायरवणस्सइकाइया ! साहारणसरीरबायरवणस्सइकाइया अणेगविहा पन्नत्ता, तं जहा—आलुए मूलए सिंगवेरे हिरिलि सिरिलि सिस्सिरिलि किट्टिया छिरिया छीर-विरालिया कण्हकंदे वज्जकंदे सूरणकंदे खल्लूडे किप्पिरासि भद-मोत्था हरिद्दा लोहिणी णीहू (थीरहू) थिभुगा अस्सकणी सीहकणी सिउंठी मूसंठी जे यावन्ने तहप्पगारा ते समासओ दुविहा पन्नत्ता । तं जहा—पज्जत्तगा य । अपज्जत्तगा य । तेसि णं भंते ! जीवाणं कइ सरीरगा पन्नत्ता । गोयया ! तओ सरीरगा पन्नत्ता, तं जहा ओरा-लिए तेयए कम्मए । तहेव जहा बायर पुढवीकाइयाणं, नवरं सरीरो-गाहणा जहन्नेण अंगुलस्स असंखेज्जइभागं उक्कोसेणं साइरेगजोयण-सहस्सं, सरीरगा अणित्थंत्थसंठिया । ठिई जहन्नेणं अंतोमुहुत्तं, उक्को-सेणं दसवाससहस्साइं जाव दुगइया तिआगइया परित्ता असंखेज्जा-अपरित्ता अणंता पन्नत्ता सप्पणाउसो ! । से तं साहारणबायरवणस्सइ काइया । से तं बायर वणस्सइकाइया । से तं थावरा’ ॥ सू० १५ ॥

ये प्रत्येक शरीरअसंख्यात होते हैं । ‘से तं पत्तेयसरीरबायरवणस्सइकाइया’ इस प्रकार से यहा तक ये प्रत्येक शरीर वाले बादर वनस्पतिकायिक जीव प्रतिपादित हुए हैं ॥ सूत्र १३ ॥

असंखेज्जा” आ प्रत्येक शरीर असंख्यात डोय छे, “से तं पत्तेयसरीरबायरवणस्सइ काइया” आ प्रमाणे अहि सुधीना आ प्रत्येकशरीरवाणा बादर वनस्पतिकायिक जीवोडु प्रतिपादन कयुं छे, ॥सूत्र १३॥

छाया—अथ के ते साधारणशरीरबादरवनस्पतिकार्यिकाः ? साधारणशरीरबादर-
वनस्पतिकार्यिका अनेकविधाः प्रज्ञप्ताः, तद्यथा—आलुकम् मूलकम् शृङ्गवेरं हिरिलिः सिरिलिः
सिस्सरिलिः, किट्टिकाक्षीरिका क्षीरविडालिका कृष्णकन्दम् वज्रकन्दम् सूरणकन्दम् खल्लट्टम्
कृमिराशिः, भद्रमुस्ता हरिद्रा लौही, स्नुहिः, स्तिभुका, अश्वकर्णी, सिंहकर्णी, सिउंटी,
मुषंटी ये चान्ये तथाप्रकारा ते समासतो द्विविधाः प्रज्ञप्ताः तद्यथा—पर्याप्तकाश्चा-
पर्याप्तकाश्च । तेषां खलु भदन्त ! जीवानां कति शरीराणि प्रज्ञप्तानि ? गौतम ! त्रीणि
शरीराणि प्रज्ञप्तानि, तद्यथा—औदारिकम् तैजसम् कार्मणम् तथैव यथा—बादरपृथिवी-
कार्यिकानाम् । नवरं शरीरावगाहना जघन्येनांगुलस्यासंख्येयभागम् उत्कर्षेण सातिरेक-
योजनसहस्रम् । शरीराणि अनित्यस्थसंस्थितानि । स्थितिर्जघन्येनान्तर्मुहूर्त्तम् उत्कर्षेण
दशवर्षसहस्राणि । यावद् द्विगतिकाः त्र्यागतिका परीता असंख्येयाः, अपरीता अनन्ताः
प्रज्ञप्ताः श्रमणायुष्मन् ! ते पते साधारणबादरवनस्पतिकार्यिकाः ते पते बादर वनस्पति-
कार्यिकाः । ते पते स्थावराः ॥ सू० १५ ॥

टीका—‘से किं तं साधारणशरीरबायरवणस्सइकाइया’ अथ के ते साधारण-
शरीरबादरवनस्पतिकार्यिकाः, एतेषां किं लक्षणं कियन्तश्च भेदा इति प्रश्नः, उत्तरयति—‘साहा-
रणशरीरबायरवणस्सइकाइया अणेगविहा पन्नत्ता’ साधारणशरीरबादरवनस्पतिकार्यिका अने-
कविधाः—अनेकप्रकारकाः प्रज्ञप्ताः—कथिताः, साधारणशरीरबादरवनस्पतिनामकर्मोदयात् साधा-

अब साधारणशरीरबादरवनस्पतिकार्यिकजीवो की प्ररूपणा की जाती है इसमें गौतम
ने प्रभु से ऐसा पूछा है—“से किं तं साधारणशरीर०” इत्यादि ।

‘से किं तं साधारणशरीरबायरवणस्सइकाइया’—इत्यादि ।

टीकार्थ—“से किं तं साधारणशरीरबायरवणस्सइकाइया” हे भदन्त ! जो साधा-
रण शरीर बादरवनस्पतिकार्यिक जीव हैं उनका क्या लक्षण है और कितने इनके भेद
है ? उत्तर में प्रभु कहते हैं—“साधारणशरीरबायरवणस्सइकाइया अणेगविहा
पन्नत्ता” हे गौतम ! साधारणशरीर बादरवनस्पतिकार्यिकजीव अनेक प्रकार के कहे

हुवे साधारण शरीर बादर वनस्पतिकार्यिक जीवो तु निरूपणु करवाभा आवे छे, आ
संअधमां गौतम स्वाभीअे प्रभुने अेवुं पूछथु छे के—‘से किं तं साधारणशरीर’ इत्यादि
“से किं तं साधारणशरीरबायरवणस्सइकाइया” इत्यादि

टीकार्थ—“से किं तं साधारणशरीरबायरवणस्सइकाइया” ॥ इत्यादि छे अगवान् ने
साधारण शरीर बादर वनस्पति जीव छे तेमना शुं लक्षणो छे । अने तेना केटला भेदो
छे ? आ प्रश्न ना उत्तर भा प्रभु कडे छे के—“साधारणशरीरबायरवणस्सइकाइया अणे-
गविहा पन्नत्ता” छे गौतम ! साधारणशरीर बादरवनस्पतिकार्यिक जीव अनेक प्रकारका

रणशरीरवादरवनस्पतिकायिका स्तेचानेकप्रकारका इत्युत्तरम् । अनेकप्रकारमेव दर्शयति—‘तं जहा’ इत्यादि, ‘तं जहा’ तद्यथा—‘आलुए’ आलुकम् ‘मूलए’ मूलकम् ‘सिंगवेरे’ शृङ्गवेरकम्, ‘हिरिलि’ (अदरख) इति लोकप्रसिद्धम् कन्दम्, ‘सिरिलि’ इत्यपि तथैव ‘सिस्सिरिलि’ सिस्सिरिलिः, ‘किट्टिया’ कीटिका, ‘छिरिया’ क्षीरिका ‘छिरियविरालिया’ क्षीरविडालिका ‘कण्हकंदे’ कृष्णकन्दम् ‘वज्जकंदे’ वज्रकन्दम् ‘सूरणकंदे’ सूरणकन्दम्, ‘खल्लुडे’ खल्लुटम् ‘किमिरासी’ क्रिमिराशिः । ‘भद्रमोत्था’ भद्रमुस्ता ‘हरिदा’ हरिद्रा ‘लोहिणी’ लौही ‘णीहू’ स्नुहिः ‘थिभु’ स्तिभुः ‘अस्सकणी’ अश्वकर्णी ‘सीहकणी’ सिंहकर्णी, ‘सिउंठी’ सिकुण्ठी ‘मूसंठी’ मूषंठी, एतन्नामका साधारणवनरपतिकायिकभेदाः केचन लोके प्रसिद्धाः केचन देशविशेषप्रसिद्धत्वात् स्वयमेव ज्ञातव्याः । ‘जे यावन्ने तहप्पगारा ते समासओ दुविहा पन्नत्ता’ ये चान्ये—आलुकादिभिन्नाः तथाप्रकाराः—आलुकादिसदृशा स्तेऽपि साधारणशरीरवादरवन-

गये है । इन जीवों के साधारण शरीर वादरवनस्पतिनामकर्मका उदय होता है अतः ये साधारणशरीर वादरवनस्पतिकायिकजीव कहलाते हैं । “तं जहा” ये अनेक प्रकार के इस प्रकार से हैं—“आलुए, मूलए,” आलु, मूला, “सिंगवेरे” अदरख, “हिरिलि” हिरिली “सिरिलि” सिरिली “सिस्सिरिलि” सिस्सिरिली “किट्टिया” कीटिका “छिरिया” क्षीरिका, “छिरिविरालिया” क्षीरविडालिका, “कण्हकंदे” कृष्णकन्द “वज्जकंदे” वज्रकन्द “सूरणकंदे” सूरणकन्द “खल्लुडे” खल्लुट “किमिरासी” क्रिमिराशि भद्रमोत्था, भद्रमोत्था “हलिदा” “हल्दी” “लोहिणी” लोही. “णीहू” स्नुहि—थुवर, “थिभु” स्तिभु, “अस्सकणी” अश्वकर्णी, सिंहकणी, “सिहकणी” “सिउंठी, “मूसंठी” मूषंठी, ये सब साधारणवनस्पतिकायिक के भेद हैं—इनमें कितनेक तो लोक में प्रसिद्ध हैं और कितनेक भिन्न २ देशों में प्रसिद्ध हैं । “जे यावन्ने तहप्पगारा ते समासओ दुविहा पन्नत्ता” इसी प्रकार से जो और भी इन्हीं के समान हो वे भी ग्रहण कर लेना चाहिये ।

કહેલા છે, આ જીવોને સાધારણ શરીર વાદર વનસ્પતિ નામકર્મ નો ઉદય થાય છે, જેથી એ સાધારણ શરીર વાદર વનસ્પતિ કાયિક જીવો કહેવાય છે, ‘તં જહા’ આ અનેક પ્રકારો આ પ્રમાણે સમજવા, જેમકે—‘આલુણ, મૂલણ’ આલુ (ખટાકા) મૂળા ‘સિંગવેરે’ આદુ ‘હિરિલિ’ હિરિલી, ‘સિરિલિ’ સિરિલી, ‘સિસ્સિરિલિ’ સિસ્સિરિલી ‘કિટ્ટિયા’ કિટિકા ‘છિરિયા’ ક્ષીરિકા ‘છિરિવિરાલિયા’ ક્ષીરવિડાલિકા ‘કણ્હકંદે’ કૃષ્ણકંદ ‘વજ્જકંદે’ વજ્રકંદ ‘સૂરણકંદે’ સૂરણકંદ ‘ખલ્લુડે’ ખલ્લુટ ‘કિમિરાસી’ ક્રિમિરાસી, ‘ભદ્રમોત્થા’ ભદ્રમોત્થા ‘હલિદા’ હલદર ‘લોહારી’ લોહી, ‘ણીહૂ’ સ્નુહિ થુવર ‘થિભુ’ સ્તિભુ ‘અસ્સકણી’ અશ્વકર્ણી ‘સીહકણી’ સિંહકર્ણી ‘સિઉંઠી સીઉંઠી મૂસંઠી’ મૂષંઠી આપ્રમા સાધારણ વનસ્પતિકાયિકના ભેદો છે, આમા કેટલાક તો લોકમા પ્રસિદ્ધ છે, અને કેટલાક જૂદાજૂદા દેશોમાં પ્રસિદ્ધ છે, જે યાવન્ને તહપ્પગારા તે સમાસઓ દુવિહા પન્નત્તા’ એજ પ્રમાણે ખીલ્લ પણ જે આના જેવા

स्पतिकायिकतया ज्ञातव्याः । ते आलुकादयः सर्वेऽपि साधारणशरीरवनस्पतिकायिकाः समा-
सतः सक्षेपेण द्विविधा द्विप्रकारकाः प्रज्ञप्ताः—कथिताः । प्रकारद्वयं दर्शयति—‘तं जहा’ इत्यादि,
‘त जहा’ तद्यथा पञ्जत्तगा य अपञ्जत्तगा य’ पर्याप्तकाश्चापर्याप्तकाश्च, तत्र पर्याप्तिविशिष्टा-
पर्याप्ताः तद्रहिता अपर्याप्तका इति । साधारणशरीरवाटरवनस्पतिकायिकानां शरीरादिद्वार-
चिन्तनाय प्रश्नयन्नाह—‘तेसि णं’ इत्यादि, ‘तेसि णं’ भंते ! जीवाणं कइ सरीरगा पन्नत्ता’
तेषां साधारणशरीरवाटरवनस्पतिकायिकानां खलु भदन्त ! जीवानां कति शरीराणि प्रज्ञप्ता-
नीति प्रश्नः, भगवानाह—‘गोयमा’ इत्यादि, ‘गोयमा’ हे गौतम ? ‘तओ सरीरगा पन्नत्ता’
त्रीणि शरीराणि प्रज्ञप्तानि—कथितानि, त्रैविध्यमेव दर्शयति ‘त जहा’ इत्यादि, ‘तं जहा’ तद्यथा-
‘ओरालिए तेयए कम्मए’ औदारिकं तैजस कर्मणश्च शरीरत्रितयं भवत्येषामिति । ‘तहेव
जहा वायरपुढवीकाइयाणं’ तथैव यथा वाटरपृथिवीकायिकानां शरीरादिद्वाराणि यथा वाट-
रपृथिवीकायिकजीवानां कथितानि तथैव—तेनैव रूपेण वाटरवनस्पतिकायिकानामपि तानि सर्वाणि

ये साधारण वनस्पतिकायिक संक्षेप से दो प्रकार के कहे गये हैं—“तं जहा” जो ऐसे हैं
“पञ्जत्तगा य अपञ्जत्तगा य” एक पर्याप्तक और दूसरे अपर्याप्तक जो पर्याप्ति से युक्त होते
हैं वे पर्याप्तक और जो पर्याप्त नहीं होते है वे अपर्याप्तक हैं । ‘तेसि णं भंते ! जीवाणं
कइ सरीरगा पन्नत्ता हे भदन्त ! इन साधारण वनस्पतिकायिकों के कितने शरीर कहे
हैं ? उत्तर में प्रभु कहते है— ‘गोयमा ! तओ सरीरगा पन्नत्ता’ हे गौतम ! इन साधारण
वनस्पतिकायिकों के तीन शरीर कहे गये हैं— ‘तं जहा’ जो इस प्रकार से हैं— ओरा-
लिए, तेयए, कम्मए, औदारिक, तैजस और कर्मण “तहेव जाव वायरपुढवीकाइयाणं”
जिस प्रकार से शरीरादिद्वार वाटर पृथिवीकायिकजीवो के प्रकरण में कहे गये है, उसी
प्रकार से वे सब वाटरवनस्पतिकायिकों के भी कह लेना चाहिये यहां लेश्याद्वार में

डोय तेपणु साधारण वनस्पतिकायिकेना अणुणु करीवेवा, आ साधारण वनस्पतिकायिक संक्षे-
पथी ये प्रकारना कडेला छे, ‘त जहा’ वेआ प्रभाणु छे—‘पञ्जत्तगा य अपञ्जत्तगा य’ अणु
पर्याप्तक अने अणु अपर्याप्तक पर्याप्तिथी युक्त वे डोयते पर्याप्तक अने वे पर्याप्त न डोय
अणु पूरा पर्याप्त न डोयते अपर्याप्तक ‘ तेसि णं भंते ! जीवाणं कइ सरीरगा पन्नत्ता’
हे लगवन् आ साधारण वनस्पतिकायिकेने केटला शरीर डोय छे ? आ प्रश्नना उत्तरमां
अणु कडे छे के—‘गोयमा ! तओ सरीरगा पन्नत्ता’ हे गौतम ? आ साधारण वनस्पति
कायिकेना अणु प्रकारना शरीरे कडेला छे, ‘त जहा’ ते आ प्रभाणु समज्जा, ‘ओरालिए,
तेयए, कम्मए’ औदारिक, तैजस, अने कर्मणु ‘तहेव जाव वायरपुढवीकाइयाणं’ वाटर
पृथ्वीकायिकेना अणु प्रकारना वाटरपृथ्वीकायिकेना शरीर विगेरे द्वारोतु वे प्रभाणु कथनकथुं
छे, अणु प्रभाणु ते सधणा द्वारोतु कथन आ वाटरवनस्पतिकायिकेना अणु अणु
समणु वेवा तात्पर्य अणु छे, के—अडिया लेश्याद्वारमां साधारण शरीर वाटर वनस्पतिकायिकेने

द्वाराणि ज्ञातव्यानीति । अत्र लेश्याद्वारे साधारणशरीरबादरवनस्पतिकायिकानां लेश्यास्ति एव भवन्ति, प्रत्येकशरीरबादरवनस्पतिकायिकानां पर्याप्तावस्थायां तु लेश्यास्ति एव भवन्ति किन्तु अपर्याप्तावस्थायां देवागमनसम्भावच्चतस्रो लेश्या अपि भवन्तीति विवेकः । बादरपृथिवीकायिकापेक्षया यद्वैलक्षण्यं तत्स्वयमेव दर्शयति—‘णवरं’ इत्यादि, ‘णवरं’ नवरं केवलम्, अवगाहनासंस्थानस्थितिषु विशेषः—वैलक्षण्यं वर्तते तदेव दर्शयति—सरीरोगाहणा जहन्नेणं अंगुलस्स असंखेज्जइभाग उक्कोसेणं साइरेगजोयणसहस्सं, बादरवनस्पतिकायिकानां शरीरावगाहना जघन्येनाङ्गुलस्यासंख्येयभागम् । उत्कर्षेण सातिरेकयोजनमहत्तम् । तच्च सातिरेकयोजनसहस्रमवगाहनामानं प्रत्येकशरीरबादरवनस्पतिकायिकापेक्षया ज्ञातव्यम्, तच्च—एकस्य जीवस्य बाह्यद्वीपेषु बल्ल्यादीनां, समुद्रगोतीर्थेषु पद्मनालादीनां भवति । जघन्योत्कर्षाम्यामङ्गुलासंख्येयभागप्रमाणा सातिरेकयोजनसहस्रप्रमाणा च शरीरावगाहना प्रत्येकशरीरबादरवनस्पतिकायिकानामेव भवति एषां साधारणशरीरवनस्पतिकायिकानां तु शरीरावगाहना जघन्यत उत्क-

साधारण शरीर बादरवनस्पतिकायिको को तीन ही लेश्याएँ होती है प्रत्येक शरीर वनस्पति को पर्याप्तावस्था में तो तीन ही लेश्याएँ होती हैं किन्तु उनके अपर्याप्तावस्था में देवों के आगमन की संभावना से चार लेश्याएँ होती है यह तात्पर्य है । ‘णवरं’ परन्तु ‘सरीरोगाहणा-जहन्नेणं अंगुलस्स असंखेज्जइभागं उक्कोसेणं साइरेगजोयणसहस्सं’ बादरपृथिवीकायिकजीवों की अपेक्षा इनके कथन में यह विशेषता है कि बादरवनस्पतिकायिकों की शरीरावगाहना जघन्य से अङ्गुल के असख्यातवें भाग प्रमाण होती है और उत्कृष्ट से कुछ अधिक एक हजार योजन की होती है । यह उत्कृष्ट शरीरावगाहना प्रत्येक शरीर बादरवनस्पतिकायिक की अपेक्षा से जानना चाहिये यह जो एक जीव की—कही है सो वह बाह्य द्वीपो के जो बल्ली आदि है उनकी अपेक्षा कही गई है तथा समुद्र गोतीर्थों में जो पद्मनालादिक है उनकी

त्रणुण लेश्याओ ढोय छे प्रत्येकशरीर वनस्पतिकायिकोने अपर्याप्तावस्थायां देवोना आगमननी संभावनाथी आर लेश्याओ ढोय छे,

‘णवरं’ आदर पृथ्वीकायिकानां करता आ आदर वनस्पतिकायिकोना कथनमां ने विशेष पणुं छे ते अतावतां सूत्रकार कडे छे के सरीरोगाहणा जहन्नेणं अंगुलस्स असंखेज्जइभागं उक्कोसेणं साइरेगजोयणसहस्सं’ आदर पृथ्वीकायिक ओवोना कथनकरतां आ आदर वनस्पतिकायिक ओवोना कथनमां ने विशेषता छे डे—आदरवनस्पतिकायिकोना शरीरनी अवगाहना जघन्यथी आंगणना असंख्यातमां लागप्रमाणनी ढोय छे अने उत्कृष्टथी कंठिक पधारे ओक डुन्नर योजन ढोय छे—आ उत्कृष्ट शरीरनी अवगाहना प्रत्येक शरीर आदर वनस्पतिकायिकोनी अपेक्षाओ समजवी, ने आ अवगाहना ओक ओवनी कडी छे, ते आह्यद्वीपोनी ने वदली-वेद विगेरे छे, तेनी अपेक्षाथी कडी छे, तथा समुद्र गोतीर्थोमां ने पद्मनाल विगेरे छे, तेनी अपेक्षाओथी कडे

र्षतश्चापि अङ्गुत्वस्यासंख्येयभागप्रमाणैव भवति नाधिकेति भाव । तथा—‘सरीरगा अणित्थं-
त्थसंठिया’ शरीराणि अनित्थंस्थसंस्थितानि—बादरवनस्पतिकायिकानां शरीराणि अनित्थंस्थसंस्थान
युक्तानि भवन्तीत्यर्थः ‘ठिई जहन्नेणं अंतोमुहुत्तं उक्कोसेणं दसवाससहस्साइं’ बादर वन-
स्पतिकायिकानां स्थितिः जघन्येनान्तर्मुहूर्त्तप्रमाणा भवति—उत्कर्षेण तु दशवर्षसहस्रप्रमाणा भव-
तीति । इयं स्थितिरपि प्रत्येकशरीरबादरवनस्पतिकायिकापेक्षयैव ज्ञातव्या, साधारणशरीरबादर-
वनस्पतिकायिकानां स्थितिर्जघन्योत्कृष्टाऽन्तर्मुहूर्त्तप्रमाणैव भवतीति तात्पर्यार्थः । ‘जाव दुगइया
ति आगइया’ यावद्द्विगतिका त्र्यागतिका बादरवनस्पतिकायिका ज्ञातव्याः, यावत्पदेन शरीरा-

अपेक्षा कही गई है ऐसा जानना चाहिये । बाकी साधारण शरीरवनस्पतिकायिकों की अवगाहन्त
तो जघन्य और उत्कृष्ट दोनों प्रकार से अंगुळ के असंख्यातवे भाग प्रमाण ही होती है इससे
अधिक नहीं होती है ऐसा भाव है “सरीरगा अणित्थंत्थसंठिया” बादरवनस्पतिकायिक जीवों
के शरीर हैं वे अनित्थंस्थ संस्थान वाला है—नियत संस्थान वाले नहीं है । “ठिई जहन्नेणं अंतो
मुहुत्तं, उक्कोसेणं दसवाससहस्साइं” स्थिति इनकी जघन्य से एक अन्तर्मुहूर्त्त की है और
उत्कृष्ट से दस हजार वर्ष की है यह स्थिति भी प्रत्येक शरीर वनस्पतिकायिकी अपेक्षा से ही
जाननी चाहिये इस साधारण शरीर वनस्पतिकायिकी स्थिति तो क्या जघन्य क्या उत्कृष्ट दोनों
प्रकार से अन्तर्मुहूर्त्तप्रमाण ही होती है, यह तात्पर्य है “जाव दुगइया तिआगइया” ये तिर्यञ्च
और मनुष्यों में उत्पन्न होते हैं अतः द्विगतिक तथा तिर्यञ्च मनुष्य और देवगति से आकर जीव
इनमें उत्पन्न होते हैं इसलिये ये त्र्यागतिक तीन आगतिक वाले कहे गये हैं । क्योंकि पुष्पादि
शुभस्थानों में देवों की उत्पत्ति होती है । यहां भी यह जो तीन गति से अनेक रूप

छे तेम समञ्जु भाकी साधारण शरीर वनस्पति कायिकोनी अवगाहना तो जघन्य अने
उत्कृष्ट अने प्रकार्थी आंगणीना अस भ्यातमां लागप्रमाणुण डोय छे तेनाथी वधादे डोती
नथी. तेवो लाव समञ्जवे।

“सरीरगा अणित्थत्थ संठिया” बादर वनस्पतिकायिक लोवोना ने शरीरे छे, ते
अनित्थस्थ संस्थान वाणा छे अेटदे के नियत संस्थानवाणा डोता नथी. “ठिई जहन्नेणं
अंतोमुहुत्तं उक्कोसेणं दसवाससहस्साइं” तेओनी स्थिति जघन्यथी अेक अतमुहूर्त्तनी
छे अने उत्कृष्टथी दस डुलार वर्षनी छे आ स्थिति पणु प्रत्येक शरीर वनस्पतिकायिक
लोवनी अपेक्षाथी लणुवी आ साधारण शरीर वनस्पतिकायिकोनी स्थिति जघन्य अथवा
उत्कृष्ट अेम अने प्रकारनी अतमुहूर्त्त प्रमाणुण डोय छे आ कथननुं अेज तात्पर्य छे.

“जाव दुगइया ति आगइया” आ बादर वनस्पतिकायिक लोवोनी उत्पत्ती तीर्यञ्च
अने मनुष्योमा थाय छे. तेथी तेने द्विगतिक अेटदे के अे गतिवाणा कडेला छे तेमज
तिर्यञ्च मनुष्य अने देव गतिमांथी आवीने लोवो आ बादर वनस्पतिकायिकोमां उत्पन्न
थाय छे. तेथी तेने “त्र्यागतिका त्रणु गतिथी आववावाणा कहा छे केमके पुष्प विगेरे शुभ

वगाहना-संस्थान-स्थिति द्वारातिरिक्तानि सर्वाण्यपि द्वाराणि संप्राद्याणि तानि वादरपृथिवी-
कायिकवदेव ज्ञातव्यानि, गत्यागतिद्वारं तु स्वयमेव दर्शितम्, तत्र द्विगतिकाः तिर्यङ्मनुष्य-
गतौ गमनात्, त्र्यागतिकाः तिर्यङ्मनुष्यदेवेभ्य आगमनात् पुष्पादिशुभवनस्पतिषु देवानामप्युत्पत्ति-
र्भवतीति । इदं त्र्यागतिकत्वं प्रत्येकशरीरवादरवनस्पतिकायिकानधिकृत्यैव प्रोक्तम्, अन्यथा--साधा-
रणशरीरवनस्पतिकायिकेषु देवानामागमनाभावाद् एते द्व्यागतिका एव भवन्ति तिर्यङ्मनुष्येति
गतिद्वयादेवागत्यात्र समुत्पद्यन्ते । सूत्रे तु प्रत्येक-साधारणेति द्वयमधिकृत्य विवक्षितमिति भावः ।
'परित्ता असंखेज्जा अपरित्ता अणंता पणत्ता समणाउसो' परीता' प्रत्येक शरीरिणः असं-
खेयाः अपरीता अप्रत्येकशरीरिणोऽनन्ताः प्रज्ञप्ताः हे श्रमण ? हे आयुष्मन् ? उपसंहर्गन्नाह--'सेत्त'
इत्यादि, 'सेत्तं साधारणशरीरवायरवणस्सइकाइया' ते एते साधारणशरीर वादर वनस्पति

कथन है वह भी प्रत्येकशरीरवनस्पति को लेकर ही कथन किया है अन्यथा साधारण
शरीरवनस्पति में देव के आने का निषेध है इससे यह साधारण शरीर वनस्पतिकाय
तिर्यश्च मनुष्यरूप दो गति से आने वाले होने के कारण ये दो आगति वाले ही होते हैं ।
सूत्र में प्रत्येक शरीरवनस्पतिकाय और साधारणशरीरवनस्पतिकाय इन दोनों को साथ
लेकर विवक्षा की है । यहाँ यावत्पद से शरीर अवगाहना संस्थान और स्थितिद्वार के सिवाय
सब द्वार संगृहीत होते हैं, वे सर्व द्वार वादरपृथिवीकायिक के प्रकरण में जिस रूप से कहे
गये हैं वैसे ही यहाँ पर भी कहलेना चाहिये देवों की उत्पत्ति पुष्प आदि शुभवनस्पति
में ही हो जाती है इस कारण उन्हें त्र्यागतिक प्रकट किया गया है । "परित्ता असंखेज्जा-
अपरित्ता अणंता पणत्ता" ये प्रत्येक शरीर असंख्यात और अप्रत्येक शरीर अनंत कहे
गये हैं । हे श्रमण । आयुष्मन् । "सेत्तं साधारणशरीरवायरवणस्सइकाइया" इस प्रकार

स्थानोभां देवोनी पणु उत्पत्ति डोय छे. अडियां पणु जे आ त्रणु गतिथी अनेक पणानुं
कथन छे, ते पणु प्रत्येक शरीर वनस्पतिने लधने ज कथन करेद छे अन्यथा साधारण
शरीर वनस्पतिभां देवोनी उत्पत्ति थती नथी अने तेथीज आ साधारण शरीर वनस्पति-
काय तिर्यंय अने मनुष्य जे गतिथी आवनारा डोवाथी तेओ जे आगतिवाणा ज
डोय छे.

सूत्रभां प्रत्येक शरीर वनस्पतिकाय अने साधारण शरीर वनस्पतिकाय आ अन्नेनी अेक
साथे विवक्षा करी छे अडियां यावत्पदथी शरीर, अवगाहना, संस्थान, अने स्थिति द्वार सिवाय
अधा ज द्वारेनो संग्रह थयेदो छे. अे अधा द्वारे आदर पृथ्वीकायिकेना कथनभां जे प्रमाणे
कहा छे अेज प्रमाणे अडियां पणु कडेवा जेध अे देवोनी उत्पत्ति पुष्प विगेरे शुभ वनस्पतिभां
थाय छे. तेथी तेओने "त्र्यागतिकत्रणु गतिथी आववावाणा अे प्रमाणे कडेद छे "परित्ता
असंखेज्जा अपरित्ता अणंता पणत्ता" आ प्रत्येक शरीर असंख्यात अने अप्रत्येक शरीर
अनंत कडेद छे, हे श्रमण ! हे आयुष्मन् "सेत्तं साधारणशरीर वायरवणस्सइ काइया"

कायिका निरूपिता । 'सेत्तं वायरवणस्सइकाइया' ते एते वादरवनस्पतिकायिकाः कथिताः ।
'सेत्तं थावरा' ते एते स्थावरजीवाः निरूपिता इति ॥सू० १५॥

पृथिव्यब्रवनस्पतिकायिकरूपान् स्थावरान् निरूप्य त्रसप्रतिपादनार्थं प्रश्नयन्ताह—
'से किं तं तसा' इत्यादि ।

मूलम्—'से किं तं तसा ? तसा तिविहा पन्नत्ता तं जहा—तेउ-
क्काइया वाउक्काइया ओराला तसा पाणा । से किं तं तेउक्काइया, तेउ-
क्काइया दुविहा पन्नत्ता, तं जहा—सुहुमतेउक्काइया य वायरतेउक्का-
इया य । से किं तं सुहुमतेउक्काइया सुहुमतेउक्काइया जहा सुहुम-
पुढविकाइया । नवरं सरीरगा सूईकलावसंठिया । एगगइया दुआगइ-
या परित्ता असंखेज्जा पन्नत्ता, सेसं तं चेव, सेत्तं सुहुमतेउक्काइया
से किं तं वायरतेउक्काइया, वायरतेउक्काइया अणेगविहा पन्नत्ता,
तं जहा—इंगाले जाले मुम्मुरे जाव सूस्कंतमणिनिस्सिए, जे यावन्ने-
तहप्पगारा ते समासओ दुविहा पन्नत्ता. तं जहा—पज्जत्तगा य अपज्जत्त-
गा य । तेसि णं भंते ! जीवाणं कइ सरीरगा पन्नत्ता, गोयमा ! तओ सरी-
रगा पन्नत्ता, तं जहा—ओरालिए, तेयए कम्मए, सेसं तं चेव सरीरगा
सूईकलावसंठिया, तिन्नि लेस्सा, ठिई जहन्नेणं अंतोसुहुत्तं उक्कोसेणं
तिन्नि राइंदियाइं तिरियमणुस्सेहिंतो उववाओ सेसं तं चेव एगगइया
दुआगइया परित्ता असंखेज्जा पन्नत्ता. सेत्तं तेउक्काइया, ॥सू० १६॥

से यह साधारण शरीर वादर वनस्पतिकायिक का वर्णन हुआ 'सेत्तं वायरवणस्सइकाइया'
इस प्रकार वादरवनस्पतिकायिक भी निरूपित किये गये हैं । 'सेत्तं थावरा' इनके निरूपित
होने पर स्थावरो का निरूपण हो गया । ॥सू० १५॥

आ रीते आ साधारण शरीर वादरवनस्पतिकायिको वण्णं थयु, "सेत्तं वायरवण-
स्सइकाइया" आ रीते वादर वनस्पतिकायिक एवेणु निरूपणं क्वामा आणु छे "से-
त्तं थावरा" अने अणु प्रमाणे स्थावर वनस्पतिकायिक एवेणु पल्लु निरूपणं समणु देवुं
॥ सू. १५ ॥

છાયા—અથ કે તે ત્રસાઃ, ત્રસાસ્ત્રિવિધાઃ પ્રજ્ઞપ્તાઃ તદ્યથા-તેજસ્કાયિકાઃ વાયુકાયિકા ઔદારિકાસ્ત્રસાઃ પ્રાણાઃ । અથ કે તે તેજસ્કાયિકાઃતેજસ્કાયિકાઃ ઢિવિધાઃ પ્રજ્ઞપ્તાઃ, તદ્યથા-સૂક્ષ્મતેજસ્કાયિકાશ્ચ વાદરતેજસ્કાયિકાશ્ચ । અથ કે તે સૂક્ષ્મતેજસ્કાયિકાઃ, ? સૂક્ષ્મતેજસ્કાયિકા યથાસૂક્ષ્મપૃથિવીકાયિકાઃ । નવરં શરીરાણિ સૂચોકલાપસંસ્થિતાનિ । પકગતિકા દ્વયાગતિકાઃ પરીતા અસંખ્યેયાઃ પ્રજ્ઞાતાઃ, શેષં તદેવ । તે પતે સૂક્ષ્મતેજસ્કાયિકાઃ । અથ કે તે વાદરતેજસ્કાયિકાઃ, વાદરતેજસ્કાયિકાઃ અનેકવિધાઃ પ્રજ્ઞપ્તાઃ, તદ્યથા-અકારો જ્વાલા મુર્મુરો યાવત્ સૂર્યકાન્તમણિનિશ્ચિતઃ યે ચાન્યે તથાપ્રકારાસ્તે સમાસતો દ્વિવિધાઃ પ્રજ્ઞપ્તાઃ તદ્યથા-પર્યાપ્તકાશ્ચાપર્યાપ્તકાશ્ચ । તેપાં ખલુ ભદન્ત ! જીવાનાં કતિ શરીરાણિ પ્રજ્ઞપ્તાનિ ? ગૌતમ ! ત્રીણિ શરીરાણિ પ્રજ્ઞપ્તાનિ, તદ્યથા-ઔદારિકં તેજસં કાર્મણમ્ શેષં તદેવ । શરીરાણિ સૂચોકલાપસંસ્થિતાનિ, તિષ્ઠો લેશ્યાઃ । સ્થિતિઃ જઘન્યેનાન્તર્મુહૂર્સમ્ ઉત્કર્ષેણ ત્રીણિ રાત્રિદિવાનિ, તિર્યઙ્મનુષ્યેભ્ય ઉપપાતઃ, શેષં તદેવ, પકગતિકા દ્વયાગતિકાઃ પરીતા અસંખ્યેયાઃ પ્રજ્ઞપ્તાઃ । તે પતે તેજસ્કાયિકાઃ ॥ સૂ૦ ૧૬ ॥

ટીકા—‘સે કિં તં તસા’ અથ કે તે ત્રસાઃ, ત્રસન્તિ-અભિસન્ધિપૂર્વકં વા ઝર્ધ્વમઘ-સ્તિર્યગ્ વા ચલન્તીતિ ત્રસાઃ-ત્રસનામકર્મોદયવર્તિનો જીવાસ્તે કિયન્ત ઇતિ પ્રશ્નઃ, ઉત્તરયતિ-‘તસા તિવિહા પન્નત્તા’ ત્રસાઃ-ત્રસનામકર્મોદયવર્તિનો જીવાસ્તિવિધાઃ ત્રિપ્રકારકાઃ પ્રજ્ઞાતાઃ-કથિતાઃ । ત્રૈવિધ્યમેવ દર્શયતિ-‘તં જહા’ ઇત્યાદિ, ‘તં જહા’ તદ્યથા-‘તેઉક્કાઈયા વાઉક્કાઈયા ઓરાલા તસા, તેજસ્કાયિકાઃ વાયુકાયિકાઃ, ઉદારાઃ-ઔદારિકાસ્ત્રસાઃ પ્રાણા, તેજઃ-અગ્નિરેવ

પૃથિવી અપ્ ઓર વનસ્પતિકાયિક રૂપ સ્થાવરોં કા નિરૂપણ કરકે અવ ત્રસ જીવોં કા કથન કરને કે લિયે ગૌતમ ને પ્રમુ સે ઇસા પૂછા હૈ—

‘સે કિં તં તસા—ઇત્યાદિ ।

ટીકાર્થઃ—“સે કિં તં તસા” હે ભદન્ત ! વે ત્રસ જીવ કિતને પ્રકાર કે હૈ ? તથા ત્રસ જીવ કિન્હે કહતે હૈ ? ઉત્તર મેં પ્રમુ-કહતે હૈ—જો અમ્ની ઇચ્છા કે અનુસાર અથવા વિના ઇચ્છાકે ઝર્ધ્વ અઘઃ તિર્યક્ ચલતે હૈ વે ત્રસ હૈ ઇસે યે ત્રસ જીવ “તિવિહા પન્નત્તા” ત્રીણ પ્રકાર કે કહે ગયે હૈ । ‘તં જહા’ જૈસે ‘તેઉક્કાઈયા, વાઉક્કાઈયા ઓરાલા તસા પાણા’ તેજસ્કાયિક, વાયુકાયિક ઓર ઔદારિક ત્રસ પ્રાણી જિન જીવો

પૃથ્વી, અપ્ અને વનસ્પતિકાયિક રૂપ સ્થાવરોંનુ નિરૂપણ કરીને હુવે ત્રસજીવોંનુ કથન કરવા માટે ગૌતમ સ્વામી પ્રમુને એવું પૂછે છે કે—“સે કિં તં તસા” ઇત્યાદિ.

ટીકાર્થ—“સે કિં તં તસા” હે ભગવન્ ત્રસજીવો કૈટલા પ્રકારના કહ્યા છે ? આ પ્રશ્નના ઉત્તરમાં પ્રમુ કહે છે કે—જેઓ પોતાની ઇચ્છા વિના જ ઉર્ધ્વ-ઉપર અઘઃ-નીચે અને તિર્યગ્-વાંકાયુકા આલે છે, તે ત્રસજીવો કહેવાય છે. આવા આ ત્રસજીવો “તિવિહા પન્નત્તા” ત્રણ પ્રકારના કહેવામાં આવ્યા છે “ત જહા” તે આ પ્રમાણે છે “તેઉક્કાઈયા, વાઉક્કાઈયા, ઓરાલા તસા પાણા” તેજસ્કાયિક, વાયુકાયિક, અને ઔદારિક ત્રસ પ્રાણી.

शरीरं येषां ते तेजस्कायाः तेजस्काया एव तेजस्कायिका, एवं वायुरेव शरीरं येषां ते वायुकायिकाः उदाराः—स्फाराः, उदारा एव औदारिकाः प्रत्यक्षत एव स्पष्टत्रसत्वनिबन्धनाभिसन्धिपूर्वकगतिलिङ्गतया समुपलभ्यमानत्वात्, त्रसा, त्रसन्ति—उष्माद्यभितप्ता. सन्तो विवक्षितस्थानात् उद्विजन्ति गच्छन्ति च छायाद्यासेवनार्थं स्थानान्तरं ये ते त्रसाः, प्राणाः द्वीन्द्रियादयो जीवाः कथ्यन्ते ते त्रसा द्वीन्द्रियादयः औदारिकत्रसाः कथ्यन्ते । त्रिविधत्रसेषु प्रथमतः तेजस्कायिकप्रतिपादनायाऽऽह—‘से किं तं’ इत्यादि, ‘से किं तं तेउक्काइया’ अथ के ते तेजस्कायिकाः, तेजस्कायिकानां किं लक्षणं कियन्तश्च भेदा इति प्रश्न, उत्तरयति ‘तेउक्काइया दुविहापन्नत्ता’ तेजस्कायिका जीवा द्विविधाः—द्विप्रकारकाः प्रज्ञप्ता.—कथिताः । प्रकारद्वयमेव दर्शयति ‘तं जहा’ इत्यादि, ‘तं जहा’ तद्यथा—‘सुहुमतेउक्काइया य वायरतेउक्काइया य’ सूक्ष्मतेजस्कायिकाश्च बादरतेजस्कायिकाश्च, तत्र सूक्ष्मत्वं बादरत्वं च सूक्ष्मनामकर्मोदयात्

का शरीरं तैजस रूपं होता है वे तैजस्कायिक है इसी प्रकार से वायुकायिकों के सम्बन्ध में भी जानना चाहिये ये त्रस नामकर्म के उदयवर्त्ता होते हैं औदारिक त्रस प्रत्यक्ष से ही स्पष्ट रूप से त्रसत्व की कारणभूत जो अभिसन्धि पूर्वक गति रूप लिङ्ग है उससे प्रतीति कोटि में आते हैं । जो उष्मा आदि से दुःखित होकर जो विवक्षित स्थान से छाया आदि के सेवन करने के लिये दूसरे स्थान पर जाते हैं वे त्रस हैं । ये औदारिक त्रस प्राण द्वीन्द्रियादि जीव कहे जाते हैं । द्वीन्द्रिय से लेकर पञ्चेन्द्रिय तक के समस्त जीव औदारिक त्रस प्राण कहे गये हैं । “से किं तं तेउक्काइया” हे भदन्त ! तैजस्कायिक का क्या लक्षण है और कितने इनके भेद हैं ? उत्तर में प्रभु कहते हैं—“तेउक्काइया दुविहा पन्नत्ता” हे भदन्त ! तैजस्कायिक दो प्रकार कहे गये हैं—“तं जहा” जैसे—“सुहुम तेउक्काइया य वायरतेउक्काइया य” सूक्ष्म तैजस्कायिक और बादर तैजस्कायिक, इनमें सूक्ष्मनामकर्म

वे जेवना शरीर तैजस रूप होय छे, तज्जाने तैजस्कायिक कहा छे. आ जेव त्रसनाम कर्मना उदयवर्ति होय छे औदारिक त्रस प्रत्यक्ष थीव-स्पष्ट पणुथी त्रसत्वना कारणभूत जे अभिसन्धि पूर्वकनी गतिरूप लिङ्ग (यिह) छे तेनाथी प्रतीत थाय छे. जेज्जे उष्मा—गरमी विगेदेथी दुःखा थछने विवक्षित स्थानमाथी छाया विगेदेनु सेवन करवा भाटे थील स्थान पर लय छे ते त्रसजेव कडेवाय छे आ औदारिक त्रस प्राण द्वीन्द्रियादि जेव कडेवाय छे जेटवे के जे छन्द्रीय विगेदे जेव त्रस प्राण कडेवाय छे. जे छन्द्रीय प्राणा जेवने औदारिक त्रस प्राण कहा छे

“से किं तं तेउक्काइया” जे लगवन् तेजस्कायिक जेवनुं शु लक्षण छे ? अने तेना कहेला लेहो कहा छे ? आ प्रश्नना उत्तरमा प्रभु गौतम स्वामीने कहे छे—“तेउक्काइया दुविहा पन्नत्ता” जे गौतम ! तेजस्कायिक जेव जे प्रकारना कहा छे “तं जहा” ते आ प्रमाणु छे “सुहुमतेउक्काइया य वायरतेउक्काइया य” सूक्ष्म तेजस्कायिक अने बादर तेजस्कायिक तेमा सूक्ष्म नामकर्मना उदयथी सूक्ष्मपणु, अने बादर नामकर्मना उदयथी बादरपणु

वाटरनामकर्मोदयाच्च न तु सूक्ष्मत्वम्—अल्पत्वम्, बादरत्वं च स्थूलत्वं बदरामलकवत् । उभ-
यत्रापि च—शब्दौ स्वगतानेकभेदमूचकाविति 'से किं तं सुहुमतेउक्काइया' अथ के ते सूक्ष्म-
तेजस्कायिकाः इति प्रश्नः, उत्तरयति—पूर्वातिदेशेन—'सुहुमतेउक्काइया जहा सुहुमपुढवीकाइया'
सूक्ष्मतेजस्कायिकाः यथा—येन रूपेण सूक्ष्मपृथिवीकायिकाः कथितास्तेनैव रूपेण ज्ञातव्याः ।
संस्थानद्वारे सूक्ष्मपृथिवीकायिकापेक्षया यद् वैलक्षण्यं तत्स्वयमेव दर्शयति—'नवरं' इत्यादिना,
'नवरं शरीरगा सूइकलावसंठिया' नवरं केवलं सूक्ष्मतेजस्कायिकानां शरीराणि सूचीक-
लापसंस्थानसंस्थितानि भवन्ति । एतदतिरिक्तं सर्वमपि सहननादिकं सूक्ष्मपृथिवीकायिक-
वदेव ज्ञातव्यम् । च्यवनद्वारे सूक्ष्मपृथिवीकायिकाः अनन्तरमुद्वृत्य तिर्यक्षु मनुष्येषु च उत्पद्यन्ते,

के उदय से सूक्ष्मता और वादरनामकर्म के उदय से बादरता है सूक्ष्मता-अल्पता और
वादरता—स्थूलता, बदर और आमलक की जैसी इनमें नहीं है । यहाँ दो चकार अपने २
अनेक भेदों को सूचन करने के लिये प्रयुक्त हुए हैं । 'से किं तं सुहुमतेउक्काइया' हे
भदन्त ! सूक्ष्म तेजस्कायिकों का वर्णन—कैसा है ? उत्तर में प्रभु कहते हैं—हे गौतम !
'सुहुमतेउक्काइया जहा पुढवीकाइया' जिस रूप से सूक्ष्मपृथिवीकायिकों का निरूपण
किया गया है उसी रूप से इनका भी निरूपण जानना चाहिये संस्थानद्वार में ही सूक्ष्म-
पृथिवीकायिकों की अपेक्षा ऐसी भिन्नता है कि "नवरं शरीरगा सूइकलावसंठिया"
इनके शरीर सूचिकलाप (सूइयों का पिण्ड) के जैसे संस्थान वाले हैं । इस अन्तर के अतिरिक्त
और सब सूक्ष्मपृथिवीकायिक के जैसा ही जानना चाहिये । च्यवनद्वार में सूक्ष्मपृथिवीकायिक
वहाँ से उद्भूत होकर तिर्यक्ष और मनुष्यों में उत्पन्न होते हैं, ऐसा कहा है किन्तु इस प्रकरण

उत्तु छे. सूक्ष्मता-अल्पतायुं अने बादरता-स्थूल पाणुं, ओर अने आमलकानी भाइक आमा
नयीं सूत्रमा अचकारकत्वा छे, ते पोत पोताना अनेक लेहेतु सूचन करवा भाटे प्रयुक्त कर्था छे

'से किं तं सुहुमतेउक्काइया' छे लगवन् सूक्ष्म तेजस्कायिकेणुं वर्णन केवुं छे ?
अर्थात् सूक्ष्म तेजस्कायिकता के लक्षणः कत्वा छे ? आ प्रश्नना उत्तरमा प्रभु गौतम स्वामीने
कहे छे के—'सुहुमतेउक्काइया जहा पुढवीकाइया' जे प्रमाणे सूक्ष्म पृथ्वीकायिकेणुं कथन
करवाभां आयु छे, ओर प्रमाणे आ सूक्ष्म तेजस्कायिक एवोणुं पणु कथन समणु केवुं
केवणुं नान्य न दान्ता कथनमाणुं सूक्ष्म पृथ्वीकायिकेणुं कथन करता विशेषता छे ते
वेदी नीने के—'नवरं शरीरगा सूइकलावसंठिया' तेमना शरीर सूचिकलाप (सोडना
उत्तु) जेव. नान्य न वाणा छे. आ अतर सिवाय पीणुं पणुं कथन सूक्ष्मपृथ्वीका-
यिकेणुं कथन प्रमाणे न समणु.

अथवा दान्तां - सूक्ष्मपृथ्वीकायिक त्याया उद्भूतित थरने ओटके के—त्यांथी नीकणीने
उत्तु नान्य न वाणा छे. तेम कहुं छे परंतु आ प्रकरणमा सूक्ष्म तेजस्का-
यिकेणुं कथन प्रमाणे नान्य न वाणा छे केभडे-तेजस्कायिक अने वायुकायिक भांथी

इत्युक्तम् अत्र तिर्यग्गतावेव सूक्ष्मतेजस्कायिकाः समुत्पद्यन्ते न तु मनुष्येषु समुत्पद्यन्ते, ते जीवा-
तेभ्यो निःसृतानां मनुष्यगतौ उत्पादनिषेधात् ।

तदुक्तम्—“सत्तमिमहिनेरइया तेऊ वाऊ अणंतरुव्वट्टा ।

नवि पावे माणुसं तहेव असंखाउयां सव्वे” ॥१॥

छाया—सप्तमीमहीनैरयिकास्तेजो वायुरनन्तरोद्भृत्ताः ।

नैव प्राप्नुवन्ति मानुष्यं तथैवासंख्यायुक्ताः सर्वे ॥इति छाया,

गत्यागतिद्वार स्वयमेव दर्शयति—‘एगगइया दुआगइया परित्ता असंखेज्जा पन्नत्ता’

एकगतिकाः द्विचागतिकाः प्रत्येकशरीरिणोऽसंख्याताः प्रज्ञप्ताः । सूक्ष्मतेजस्कायिकाः मृत्वा तिर्य-
ग्गतावेव उत्पद्यन्ते अत सूक्ष्मतेजस्कायिका एकगतिकाः कथ्यन्ते, एकैव तिर्यग्रूपैव गतिर्येषां
ते एकगतिकाः, द्विचागतिकाः तिर्यङ्मनुष्येभ्य आगत्य सूक्ष्मतेजस्कायिकेषूत्पादात् ‘सेसं तं
शेषम् चैव’ संस्थानच्यवनातिरिक्तं सर्वं तदेव—सूक्ष्मपृथिवीकायिकप्रकरणवदेव ज्ञातव्यमिति ।

में सूक्ष्मतेजस्कायिक केवल तिर्यग्गति मे हो उत्पन्न होते हैं क्योंकि तैज और वायु से निकले
हुए जीवों का मनुष्य गति में जाने का निषेध है—कहा भी है—“सत्तमि महि नेरइया” इत्यादि
अर्थात् सातवीं नरकभूमि से उद्भूत हुए नैरयिक तथा तैजस्कायिक आर वायुकायिक तथा
असंख्यात वर्ष की आयुवाले मनुष्य ये सब मरकर मनुष्य पर्याय को प्राप्त नहीं करते हैं
‘एगगइया, दुआगइया परित्ता असंखेज्जां पन्नत्ता’ ये सूक्ष्म तैजस्कायिक जीव एक
गतिवाले ही होते है अर्थात् सूक्ष्मतैजस्कायिक से मरा हुआ जीव केवल एक तिर्यञ्च गति में ही
उत्पन्न होते है इसलिए ये एक गतिक—एक ही गति में जाने वाले कहे गये है । तिर्यञ्च और
मनुष्य इन दो गतियों में से आकर के जीव इन सूक्ष्मतैजस्कायिक रूप से उत्पन्न होते है ।
इसलिये इन्हें द्विचागतिक—दो गतियों से आने वाला कहा गया है । ‘सेसं तं चैव’
संस्थानच्यवन इन से व्यतिरिक्त और सब कथन सूक्ष्मपृथिवीकायिक के प्रकरण के जैसा ही है
“से त्त सुहुमतेउक्काइया” यह सब कथन सूक्ष्मतैजस्कायिकों के सम्बन्ध में कहा है ।

नीकणेल्ला एवे मनुष्य गतिमा जता नथी. तेम निषेध करेला छे. कहु पणु छे के-
‘सत्तमि महि नेरइया इत्यादि अर्थात् सातवीं नरकभूमी थी नीकणेल्ला नैरयिके तथा
तेजस्कायिके अने वायुकायिके तथा असंख्यात वर्षनी आयुष्य वाणा मनुष्य आ
अधा मरीने मनुष्य पर्याय प्राप्त करता नथी ‘एगगइया, दु आगइया परित्ता
असंखेज्जा पणत्ता आ सूक्ष्म तेजस्कायिक एव अेक गतिवाणा न डोय छे अर्थात् सूक्ष्म
तेजस्कायिकमाथी एव केवण अेक तिर्यंय गतिमा न उत्पन्न थाय छे तेथी तेअे ‘अेक
गतिक’ अेक न गतिमा नवावाणा अे प्रभाएे कहेल छे तिर्यंय अने मनुष्य अे अे गति-
योमाथी आवीने एव आ सूक्ष्म तेजस्कायिक पथाथी उत्पन्न थाय छे तेथी तेअेअे इया
गतिक अे गतियोमाथी आववावाणा अे प्रभाएे कहेल छे “सेसं त चैव” संस्थानद्वार
अने च्यवन द्वार, ना कथन सिवायतुं भीतुं अधुं न कथन सूक्ष्म पृथ्वीकायना अकरणुमां ने

उपसंहरन्नाह—‘से तं’ इत्यादि, ‘से तं’ सुहुमतेउक्काइया’ ते एते सूक्ष्मतेजस्कायिका निरूपिता इति भावः ॥

सूक्ष्मतेजस्कायिकान्निरूप्य बादरतेजस्कायिकान् निरूपयितुं प्रश्नयन् आह—‘से किं तं’ इत्यादि, ‘से किं तं बायरतेउक्काइया’ अथ के ते बादरतेजस्कायिका इति प्रश्नः, उत्तरयति—‘बायरतेउक्काइया अणेगविहा पणत्ता’ बादरतेजस्कायिका अनेकविधाः—अनेकप्रकारकाः प्रज्ञप्ताः—कथिताः, अनेकविधत्वमेव दर्शयति ‘तं जहा’ इत्यादिना, ‘तं जहा’ तद्यथा—‘इंगाले जालेमुम्मुरे जाव सूरकंत मणिनिस्सिते’ इंगालः (अङ्गारो वा) ज्वाला मुर्मुरो यावत्सूर्यकान्तमणिनिश्चितः, अत्र यावत्पदेनैतेषां ग्रहणं तथाहि—‘इंगाले जाले मुम्मुरे अच्ची अलाए सुद्धागणी उक्का विज्जू असणी निग्घाए संघरिससमुट्टिए’ अङ्गारो ज्वाला मुर्मुरोऽर्चिरलातं शुद्धाग्निरुक्का विद्युदशनिर्निर्घातः सङ्घर्षममुत्थित’ इतिच्छाया । तत्र अङ्गारो विगतधूमजालोऽतिशयेन जाज्वल्पमानः काष्ठादि-

सूक्ष्मतेजस्कायिको का वर्णन करके अब बादरतैजस्कायिको का वर्णन किया जाता है—
“से किं तं बायरतेउक्काइया हे भदन्त ! बादरतैजस्कायिको का क्या स्वरूप है और ये कितने प्रकार के है ?—उत्तर में प्रभु कहते है—“बायरतेउक्काइया अणेगविहा पणत्ता” हे गौतम बादरतेजस्कायिक—अनेक प्रकार के कहे गये है । “तं जहा” जैसे—“इंगाले, जाले, मुम्मुरे, जाव सूरकंतमणिनिस्सिए” अङ्गार, ज्वाला, मुर्मुरावस्थापन्न अग्नि, यावत् सूर्यकान्तमणि से निर्गत अग्नि यहाँ यावत् पद से इन बादर तेजस्कायिकों का ग्रहण हुआ है “इंगाले जाले, मुम्मुरे, अच्ची अलाए, सुद्धागणी उक्का विज्जू असणी निग्घाए संघरिससमुट्टिए” इनमें जो अग्नि धूम से रहित होती है और बिलकुल जाज्वल्यमान होती है वही अंगार रूप से कहो गयी है बहि की जो शिखा है वह अथवा दीप की जो शिखा

પ્રમાણે કહ્યું છે તેજ પ્રમાણે સમજવું “સે તં સુહુમતેઉક્કાઈયા’ આ પ્રમાણે આ સઘળું કથન સૂક્ષ્મ તેજસ્કાયિકોનું કહ્યું છે.

સૂક્ષ્મ તેજસ્કાયિકોનું વર્ણન કરીને આ બાદર તેજસ્કાયિકોનું વર્ણન કરવામાં આવે છે.—“સે કિં તં બાયરતેઉક્કાઈયા” હે ભદન્ત ! બાદર તેજસ્કાયિકો કેટલા પ્રકારના છે? આ પ્રશ્નના ઉત્તરમાં પ્રભુ ગૌતમ સ્વામીને કહે છે કે—“બાયરતેઉક્કાઈયા અણેગવિહા પણત્તા” હે ગૌતમ ! બાદર તેજસ્કાયિક ઇવે અનેક પ્રકારના કહ્યા છે “તં જહા” તે આ પ્રમાણે સમજવા “ઇંગાલે, જાલે, મુમ્મુરે, જાવ સૂરકંતમણિનિસ્સિપ” અંગાર, જ્વાલા, મુર્મુરાવસ્થાવાળો અગ્નિ યાવત્ સૂર્યકાન્ત મણિમાંથી નીકળેલ આગ્નિ અહિયાં યાવત્ પદથી આ નીચે જણાવવામાં આવેલ બાદર તેજસ્કાયિકો શ્રદ્ધા કરાયા છે, “ઇંગાલે જાલે, મુમ્મુરે, અચ્ચી, અલાપ સુદ્ધાગણી, ઉક્કા, વિજ્જૂ, અસણી, નિગ્ઘાપ, સંઘરિસસમુટ્ટિપ,” આમાં ધુમાડા વિનાની જે અગ્નિ હોય છે, અને એકદમ તેજસ્વી હોય છે તેને અંગાર રૂપથી કહી છે અગ્નિની જે શિખા છે, તે અથવા દિવાની જે શિખા છે, તે જ્વાલા કહે

‘जाले’ ज्वाला—बहिसबद्धशिखा दीपशिखा वा ‘मुम्पुरे’ मुर्पुरः—मलिनीभूतेऽग्नौ भस्मान्वितो वह्निकणः
 ‘अच्ची’ अर्चिः—बह्यसबद्धा ज्वाला ‘अलाए’ अलातमुल्मुकम् ज्वलत्काष्ठमित्यर्थः । ‘सुद्धागणी’
 शुद्धाग्निः, तापितायःपिण्डादौ । ‘उक्का’ उल्का—विलक्षणतृणपुञ्जगता एकदिशातो दिगन्तरं
 प्रति गच्छन्ती विलक्षणतेजोमाला वा । ‘विज्जू’ विद्युत्—अनिन्धना मेघादिजनिता । ‘असणी’
 अशनिः—इन्द्रवज्र इति लोकरूढः । ‘निग्घाए’ निर्घातो वैक्रियाशनिपातः । ‘संघरिससमु-
 ट्टिए’ संघर्षसमुत्थितः—अरण्यादिकाष्ठनिर्मथनजनितः । ‘सूर्यकान्तमणिनिस्सिए’ सूर्यकान्त-
 मणिनिश्चितः प्रखरसूर्यकरस्पर्शे सति सूर्यकान्तमणेः सकाशात् जायमानोऽग्निः सूर्यकान्तमणि-
 निःश्रित इति । ‘जे यावन्ने तहप्पगारा’ ये चान्ये अङ्गाराद्यतिरिक्ता तथाप्रकारा अङ्गारादिसदृशा—

है वह ज्वाला है भस्मयुक्त अग्नि के भीतर जो अग्निकण होता है वह मुर्पुरवादा अग्नि-
 कायिक है, जो ज्वाला बहि से संबद्ध नहीं होती है वह अर्चि है किसी काष्ठखण्ड में
 अग्नि लगाकर जो उसे चारों तरफ फिराने पर गोल चक्कर सा प्रतीत होता है वह उल्मुक है
 तापित अयःपिण्ड आदि में प्रविष्ट अग्निशुद्धाग्नि है तृण पुञ्ज के भीतर सिलगती हुई जो
 अग्नि है वह अथवा एक दिशा से दूसरी दिशा की ओर जाती हुई जो विलक्षण तेजोमाला
 है वह उल्का है विना इन्धन के मेघ आदि से जनित जो प्रकाशपुंज जैसी अग्नि है वह
 विद्युत है, इन्द्रवज्र का नाम अशनि है विक्रियाजन्य जो अशनिपात है वह निर्घात है । रगड़
 से जो अग्नि उत्पन्न होती है—अरणि काष्ठ आदि की रगड़ से जो अग्नि जंगल आदि में उत्पन्न
 हो जाती है वह संघर्ष समुत्थित अग्नि है । प्रखर सूर्य की किरणों के स्पर्श होने पर जो
 सूर्यकान्तमणि से अग्नि निकलती है वह सूर्यकान्तमणिनिश्चित अग्नि है तथा—‘जे यावन्ने-

वाय छे. लस्मवाणा अग्निनी अहर ने अज्जिकणु डोय छे, तेने मुर्पुर वादा अग्निकायिक
 कडेव छे. ने ज्वाला अग्निना संघ वाणी न डोय तेने अर्चि कडेवाय छे कोठ लाकडा
 ना टुकडांमां अग्नि लगावीने तेने आरे तरङ्ग इरवाथी ने गोण अककर नेवुं देभाय छे,
 ते उल्मुक कडेवाय छे तपावेला बोअंडना पिंड विगेरेमां प्रवेशेल अज्जि शुद्धाग्नि कडे-
 वाय छे. घासना ढगलांमां सणगती ने अग्नि छे, ते अथवा अेक दिशाभाथी भील दिशा
 मां जाती अेवी विलक्षणु ने तेजेभाणा छे, तेने उल्का कडेवाय छे अणतणु विना मेघ
 विगेरेभाथी उत्पन्न थयेल प्रकाश समूड नेवी ने अग्नि छे, ते विद्युत् (वीजणी) कडेवाय
 छे इन्द्रना वणतुं नाम अशनी’ छे विक्रियाथी ने अशनिपात थाय छे. ते निर्घात कडे-
 वाय छे, रगडवाथी अेटवे के वस्तुना घसवाथी ने अग्नि उत्पन्न थाय छे, नेभके अकभके
 अथवा अरणिना काष्ठने घसवाथी जंगल विगेरेमां ने अग्नि उत्पन्न थाय छे, ते संघर्ष
 थी थयेल अग्निने ‘संघर्ष’ समुत्थित अग्नि कडेवाय छे. प्रखर सूर्यना किरणोना स्पर्शथी सूर्य-
 कान्त मणि विगेरेभाथी ने अग्नि नीकजे छे, ते सूर्यकान्त मणि निश्चित अग्नि कडेवाय छे.
 तथा “जे यावन्ने तहप्पगारा” आ कडेव अग्निना लेदो सिवाय ने आवा प्रकारनी अग्नि

स्तेऽपि बादरतेजस्कायिकतया प्रतिपत्तव्याः । 'ते समासओ दुविहा पन्नत्ता' ते उपर्युक्ता अङ्गारादयः तथा अङ्गारादिभिन्ना अङ्गारादिसदृशाश्च तेजस्कायिकास्ते सर्वे समासतः संक्षेपेण द्विविधा. -द्विप्रकारकाः प्रज्ञप्ताः-कथिताः । प्रकारद्वयमेव दर्शयति-'तं जहा' इत्यादि, 'तं जहा' तद्यथा-'पज्जत्ता य अपज्जत्ता य' पर्याप्ताश्चापर्याप्ताश्च, पर्याप्तधर्मविशिष्टा अपर्याप्तधर्म विशिष्टाश्चेत्यर्थः ।

बादरतेजस्कायिकानां शरीरादिद्वारजातं निरूपयितुं प्रश्नयन् आह-'तेसि णं' इत्यादि, 'तेसि णं भंते ! जीवाणं कइ सरीरगा पन्नत्ता' तेषां बादरतेजस्कायिकानां खलु भदन्त । जीवानां कति शरीराणि प्रज्ञप्तानि-कथितानीति प्रश्नः, भगवानाह-'गोयमा' इत्यादि, 'गोयमा' हे गातम ! 'तओ सरीरगा पन्नत्ता' त्रीणि शरीराणि प्रज्ञप्तानि, त्रैविध्यमेव दर्शयति-'तं जहा' इत्यादि, 'तं जहा' तद्यथा-'ओरालिए तेयए कम्मए' औदारिकं तैजसं कार्मण च 'सेसं तं चेव' शेषम्-शरीरद्वारातिरिक्तमवगाहनासहननद्वारं तदेव पृथिवीकायिकप्रकरणवदेव ज्ञातव्यम् । पृथिवीकायिकापेक्षया यदंशे वैलक्षण्यं तत्स्वयमेव दर्शयति -'सरीरगा सूइकलावसंठिया'

तहप्पगारा' जो और भी इन से अतिरिक्त इसी प्रकार को अग्नियाँ है वे सब अग्नियाँ भी बादर तैजस्कायिक है ये बादर तेजस्कायिक "ते समासओ दुविहा पन्नत्ता" संक्षेप से दो प्रकार के कहे गये है । ये बादर तेजस्कायिक, चाहे अंगारादिरूप हो-चाहे उनसे भिन्न प्रकार के हों ये सब पर्याप्त और अपर्याप्त के भेद से दो भेदवाले कहे गये है-तेसि णं भंते ! जीवाणं कइसरीरगा पन्नत्ता' हे भदन्त । इन बादरतेजस्कायिको के कितने शरीर होते है ? - उत्तर में प्रभु कहते हैं-"गोयमा ! तओ सरीरगा पन्नत्ता" इनके तीन शरीर कहे गये है--"तं जहा" जैसे-"ओरालिए, तेयए, कम्मए" औदारिक शरीर, तैजसशरीर, और कार्मणशरीर, "सेसं तं चेव" शरीरद्वार से अतिरिक्त अवगाहना और सहनन द्वार पृथिवी-कायिक के प्रकरण जैसे ही है, परन्तु इनका शरीर और सस्थान जुदा प्रकार का होता है

डोय ते तमाभ अग्निथो पणु भादर तेजस्कायिक अग्नि कुडेवाय छे. आ भादर तेजस्कारिक अग्नि "ते समासओ दुविहा पन्नत्ता" संक्षेपथी ये प्रकारना कुडेव छे, आ भादर तेजस्कायिक आडे अंगार विगेरे रुपे डोय अथवा तेनाथी बिन्न प्रकारना डोय ते सधणा पर्याप्त अने अपर्याप्तना लेदथी ये प्रकारना कइया छे. "तेसि णं भंते ! जीवाणं कइ सरीरगा पणत्ता" छे लगवन् आ भादर तेजस्कायिकेने कुटला शरीरो डोय छे ? आ प्रश्नना उत्तरमा प्रभु कुडे छे डे-"गोयमा ! तओ सरीरगा पणत्ता" छे गौतम ! आ भादर तेजस्कायिकेना त्रयु प्रकारना शरीरो कइया छे "तजहा" ते आ प्रभाणु छे "ओरालिए, तेयए, कम्मए", औदारिक, शरीर, तैजस शरीर अने कार्मणु शरीर, "सेसं तं चेव" शरीर द्वारना कथन सिवाय अवगाहना द्वार अने सहननद्वारनुं कथन पृथ्वीकायिकेना प्रकरणभा-प्रभाणु समञ्जसु परंतु आ भादर तेजस्कायिकेना शरीरद्वार अने सस्थान द्वार पृथ्वीकायि-

બાદરતેજસ્કાયિકાનાં શરીરાણિ સૂચીકલાપસંસ્થિતાનિ, સૂચીકલાપ-સૂચીપુજ્જઃ તદ્વન્ સંસ્થિતાનિ -સૂચીકલાપસંસ્થાનયુક્તાનિ ભવન્તિ । 'તિન્નિ લેસ્સા' તિન્નો લેશ્યાઃ-કૃષ્ણનીલ કાપોતાહ્યા ભવન્તિ બાદરતેજસ્કાયિકાનામ્ । 'ઠિઈ જહન્નેણ અંતોમુહુત્તં ઉવક્રોસેણં તન્નિ રાઈં દિ ઈ' બાદરતેજસ્કાયિકાનાં સ્થિતિઃ-આયુષ્યકાલો જઘન્યેનાન્તર્મુહૂત્તં ભવતિ ઉર્ષેકળ તુ ત્રીણિ રાત્રિદિવાની, પૃથિવીકાયિકાના તુ જઘન્યોત્કર્ષાભ્યાં સ્થિતિરન્તર્મુહૂત્તંપ્રમાણૈવ કથિતા અત્રતૂત્કર્ષાશે ભેદો ભવતિ, ઈતિ 'તિરિયમણુસ્સેહિંતો ઉવવાઓ' બાદરતેજસ્કાયિકાનામુપપાતસ્તિર્યદ્ મનુષ્યેભ્યો ભવતિ તિર્યદ્મનુષ્યામ્યામુદવૃત્યાઽત્ર ગચ્છન્તીત્યર્થઃ । 'સેસં તં ચેવ' શેષમ્-સંસ્થાનસ્થિત્યુપપાતા-તિરિક્તં દ્વારજાતં સર્વમપિ તદેવ યથા બાદરપૃથિવીકાયિકાનાં કથિતં તેનૈવ રૂપેણ જ્ઞાતવ્યમ્ 'એગગઈયા દુઆગઈયા' એકગતિકા દ્વચાગતિકા બાદરતેજસ્કાયિકા ભવન્તિ, ઈતદવૃત્ય કેવલં તિર્યંગતાવેવ ગચ્છન્તિ મનુષ્યગતૌ ગમનં ન ભવતિ । યત ઈતદવૃત્યૈકસ્યામેવ તિર્યંગતૌ ગચ્છન્તિ

જૈસે 'સરીરગા સૂઈં કલાવસંઠિયા' બાદરતેજસ્કાયિકો કે શરીર સૂચિકલાપ નામક સંસ્થાન સે યુક્ત હોતે હૈ । ફિર લેશ્યાસ્થિતિ ઓર ઉપપાત મેં મી વિલક્ષણતા હૈ જૈસે—“તિન્નિ-લેસ્સાઓ” ઈનમેં કૃષ્ણ, નીલ, કાપોત યે તીન લેશ્યાએં હોતી હૈ “ઠિઈ જહન્નેણ અંતો મુહુત્તં ઉવક્રોસેણં તિન્નિ રાઈંદિયાઈં” ઈનકી સ્થિતિ જઘન્ય એક અન્તર્મુહૂત્તં કી હોતી હૈ ઓર ઉત્કૃષ્ટ સે તીન રાત દિન કી હોતી હૈ । સૂક્ષ્મ પૃથિવીકાયિકજીવોં કી સ્થિતિ તો જઘન્ય ઓર ઉત્કૃષ્ટ સે કેવલ એક અન્તર્મુહૂત્તં કી હી કહી ગઈ હૈ । પરન્તુ યહાં ઉત્કૃષ્ટ અંશ મેં ભેદ હૈ । “તિરિયમણુસ્સેહિંતો ઉવવાઓ” બાદર તેજસ્કાયિકો કા ઉત્પાદ તિર્યશ્ચ ઓર મનુષ્ય ગતિ સે મર કર આયે હુએ જીવોં સે હી હોતા હૈ । “સેસં તં ચેવ” લેશ્યાસ્થિતિ ઓર ઉપપાત સે અતિરિક્ત સબ દ્વાર જૈસે બાદર પૃથિવીકાયિક કે પ્રકરણ મેં પ્રકટ કિયે ગયે હૈ વૈસે હી યહાં પર મી જાનના ચાહિયે । યે “એગગઈયા દુઆગઈયા” એકગતિક હોતે હૈ

કોથી જુદા પ્રકારનુ હોય છે. જેમકે- “સરીરગા સૂઈં કલાવસંઠિયા” બાદર તેજસ્કાયિકોનુ શરીર સૂચિકલાપ-સોઈના ભારા-ગુચ્છા નામના સંસ્થાન વાળુ હોય છે આ સિવાય લેશ્યાઠાંગ, સ્થિતિદ્વાર, અને ઉપપાત (ઉત્પત્તી) દ્વારમા પણ ભિન્નતા છે જેમકે-“તિન્નિ લેસ્સા” આ બાદર તેજસ્કાયિકોને કૃષ્ણ, નીલ, અને કાપોત એ ત્રણજ લેશ્યાઓ હોય છે “ઠિઈ જહન્નેણ અંતોમુહુત્તં ઉવક્રોસેણં તિન્નિ રાઈંદિયાઈં” તેઓની સ્થિતિ જઘન્યથી એક અંતર્મુહૂત્તંની હોય છે, અને ઉત્કૃષ્ટથી ત્રણ રાત્રિ દિવસની હોય છે પરતુ પૃથ્વીકાયિક જીવોની સ્થિતિ તો જઘન્ય અને ઉત્કૃષ્ટથી કેવળ એક અંતર્મુહૂત્તંની જ કહેલી છે પરતુ અહિયા ઉત્કૃષ્ટ અશમા ભેદ છે “તિરિક્તમણુસ્સેહિંતો ઉવવાઓ” બાદર તેજસ્કાયિકોને ઉપપાત-ઉત્પત્તી તિર્યંચ અને મનુષ્ય ગતિથી મરીને આવેલા જીવોમાથીજ હોય છે ‘સેસં તં ચેવ’ લેશ્યા દ્વાર સ્થિતિદ્વારના કથન સિવાયતુ બધાજદ્વારોનુ કથન બાદર પૃથ્વીકાયિકોનુ જે પ્રમાણે કથન કર્યુ છે, તેજ પ્રમાણેનુ સમજવુ આ “એગગઈયા દુઆગઈયા” એક ગતિમાં જવા-વાળા એટલે કે તેઓ મરીને કેવળ એક તિર્યંચ ગતિમાં જવા વાળા હોય છે. મનુષ્ય

अत एकगतिका इमे कथ्यन्ते इति भावः । द्व्यागतिकाः द्वाभ्यां तिर्यङ् मनुष्याभ्यामागच्छन्ती-
त्यतो द्व्यागतिकाः, बादरतेजस्कायिकास्तिर्यङ्मनुष्यगतित इहा गच्छन्तीति । 'परित्ता असं-
खेज्जा पन्नत्ता' प्रत्येकशरीरिणोऽसंख्याताः प्रज्ञप्ताः कथिता इति । प्रकरणमुपसंहरन्नाह—
'सेत्तं इत्यादि, 'सेत्तं' तेउक्काइया' ते एते बादरतेजस्कायिकाः कथिता स्तथा समान्यतस्तेज-
स्कायिका निरूपिता इति ॥सू० १६॥

कथितास्तेजस्कायिकाः सम्प्रति वायुकायिकानभिधातुमाह—'से किं तं' इत्यादि ।

मूलम्—से'किं तं वाउक्काइया ? वाउक्काइया दुविहा पन्नत्ता.
तं जहा सुहुमवाउक्काइया य. बायरवाउक्काइया य । सुहुम वाउक्काइया
जहा-तेउक्काइया. नवरं सरीरा पडागसंठिया. एगगइया दुआगइया.
परित्ता असंखेज्जा पन्नत्ता । सेत्तं सुहुमवाउक्काइया । सेकिं तं बायर-
वाउक्काइया ? बायरवाउक्काइया अणेगविहा पन्नत्ता, तं जहा पाईणवाए
पडीणवाए, एवं जे यावन्ने तहप्पगारा, ते समासओ दुविहा पन्नत्ता,
तं जहा—पज्जत्तगा य अपज्जत्तगा य । तेसिं णं भंते ! जीवाणं कइ सरागा
पन्नत्ता ? गोयमा ! चत्तारि सरीरगा पन्नत्ता तं जहा—ओरालिए वउ-

अर्थात् ये मरकर केवल एक तिर्यञ्च गति में ही जाते हैं मनुष्य गति में नहीं क्योंकि—
“सत्तमि महि नेरइया” इत्यादि, आगम का वचन पहले कहे गये है । अतः ये किसी ही
एक तिर्यग्गति में जाते हैं इसलिये इन्हे एकगतिक कहा गया है । द्व्यागतिक ये इसलिये
कहे गये है कि ये इस रूप से तिर्यञ्च और मनुष्य गति से आये हुए जीवों में से उत्पन्न
होते हैं । “परित्ता असंखेज्जा पन्नत्ता” प्रत्येक शरीरी असंख्यात कहे गये है । 'सेत्तं ते-
उक्काइया' इस प्रकार से बादर तेस्कायिको का निरूपण हुआ इस की समाप्ति होते ही सामान्य
रूप से तेजस्कायिको का निरूपण समाप्त हुआ । सूत्र ॥१६॥

गतिमा जता नथी केमके—“सत्तमि महि नेरइया” इत्यादि आगमनु वचन
पडेलां कहु छे तेथी अे आगभवचन प्रभाण्णे तेअे कोरपण्ण अेक तिर्यञ्च गतिमां
अथ छे तेथी तेअेने अेकगतिक कडेला छे. द्व्यागतिक-तेअेने अे गतिथी आव-
नारा अे भाटे कहु छे के—तेअे तिर्यञ्च अने मनुष्य आ अे गतिमांथी आवेला अेवे
मांथी उत्पन्न थाय छे, “परित्ता असंखेज्जा पन्नत्ता” प्रत्येक शरीरी. असंख्यात कहु
छे. “से त्तं वाउक्काइया” अा प्रभाण्णे बादर तेजस्कायिकोनुं निरूपण्ण कथुं छे अा बादर
तेजस्कायिकोना कथननी समाप्ति यतां अ सामान्य पण्णथी तेजस्कायिकोनु कथन समाप्त
थयुं. ॥सू० १६॥

व्विए, तेयए, कम्मए, सरीरगा पडागसंठिया, चत्तारि समुग्घाया, वेयणा-
समुग्घाए । कसायसमुग्घाए मारणांतियसमुग्घाए वेउव्विय समुग्घाए ।
आहारो निव्वाघाएणं छद्दिसि, वाघायं पडुच्च सिय तिदिर्सि सिय चउद्दिसि
सिय पंचदिसि । उववाओ देवमणुयनेरइएसु नत्थि । ठिई जहन्नेणं अंतो
मुहुत्तं-उक्कोसेणं तिन्नि वाससहस्साइं, सेसं तं चेव, एगगइया दु आग-
इया, परित्ता असंखेज्जा पन्नत्ता समणाउसो ! सेत्तं बायर वाउक्काइया,
सेत्तं वाउक्काइया” ॥सू० १७॥

छाया—अथ के ते वायुकायिकाः ? वायुकायिकाः द्विविधाः प्रकृताः, तद्यथा-
सूक्ष्मवायुकायिकाश्च वादरवायुकायिकाश्च । सूक्ष्मवायुकायिकाः यथा तेजस्कायिकाः । नवर
शरीराणि पताकासंस्थितानि पकगतिका द्वयागतिकाः प्रत्येके असंख्येयाः प्रकृताः । ते
पते सूक्ष्मवायुकायिकाः । अथ के ते वादरवायुकायिकाः ? वादरवायुकायिकाः अनेकविधाः
प्रकृताः, तद्यथा—प्राचीनवातः प्रतीचीनवातः, एवं ये खान्ये तथाप्रकाराः, ते समासतो
द्विविधाः प्रकृताः पर्याप्ताश्चापर्याप्ताश्च । तेषां खलु भदन्त ! जीवानां कति शरीराणि
प्रकृतानि ? गौतम ! चत्वारि शरीराणि प्रकृतानि, तद्यथा—औदारिकं वैक्रियं, तैजसं
कार्मणं, शरीराणि पताकासंस्थितानि । चत्वारः समुद्घाताः, वेदनासमुद्घातः,
कपायसमुद्घातो मारणान्तिकसमुद्घातो वैक्रियसमुद्घातः । आहारो निर्व्याघातेन
पडद्दिशि, व्याघातं प्रतीत्य स्यात् त्रिदिशि, स्यात् चतुर्दिशि, स्यात् पञ्च-
दिशि । उपपातो देवमनुजनैरयिकेषु नास्ति । स्थितिर्जघन्येनान्तर्मुहूर्तम् उत्कर्षेण त्रीण
वर्षसहस्राणि । शेषं तदेव । पकगतिका द्वयागतिकाः परीता असंख्येयाः प्रकृताः श्रमणा
युष्मन् । ते पते वादरवायुकायिकाः । ते पते वायुकायिकाः ॥ सू० १७ ॥

टीकाः—‘से किं तं वाउक्काइया’ अथ के ते वायुकायिका, वायुकायिकानां किं लक्षणं
कियन्तश्च भेदा इति प्रश्नः, उत्तरयति—‘वाउक्काइया दुविहा पन्नत्ता’ वायुकायिकजीवा-

तेनस्कायिकों को कह कर अब वायुकायिकों का निरूपण करते हैं—

“से किं तं वाउक्काइया—इत्यादि । सूत्र १६”

‘से किं तं वाउक्काइया’ हे भदन्त ! वायुकायिकों का क्या लक्षण है और इनके
कितने भेद हैं ? उत्तर—मे प्रभु कहते हैं—‘वाउक्काइया दुविहा पन्नत्ता’ हे गौतम ! वायु

तेनस्कायिकेभ्यो इयन् इतीने उवे सत्रादर वायुकायिकेभ्यो निरूपणं इदं छे—“से किं
तं वाउक्काइया” इत्यादि

टीका—“से किं तं वाउक्काइया” छे भगवन् आ वायुकायिकेभ्यो शु लक्षणं छे ?
अने तेभ्योना डेटला लेह डाय छे ? आ प्रश्ना उत्तरमा प्रलु गौतम स्वाभीने इदं छे छे—

द्विविधाः—द्विप्रकारकाः प्रज्ञप्ताः कथिताः, वायुरेव कायः शरीरं येषां ते वायुकायाः वायुकाया एव वायुकायिका स्ते च द्विप्रकारका भवन्तीत्युत्तरम् । द्वैविध्यमेव दर्शयति—“तं जहा” इत्यादि, ‘तं जहा’ तद्यथा—सुह्रुमवाउक्काइया य बायरवाउक्काइया य’ सूक्ष्मवायुकाश्च बादरवायुकायिकाश्च सूक्ष्मत्वं बादरत्वं च तादृशनामकर्मोदयात् । तत्र सूक्ष्मवायुकायिकान् दर्शयितुमाह—‘सुह्रुम०’ इत्यादि, ‘सुह्रुमवाउक्काइया’ जहा सुह्रुमतेउक्काइया’ सूक्ष्मवायुकायिका यथा सूक्ष्मतेजस्कायिकाः, यथा सूक्ष्मतेजस्कायिकानां शरीरादि च्यवनान्तद्वाराणि कथितानि तथैव सूक्ष्मवायुकायिकानामपि तानि द्वाराणि तथैव वक्तव्यानि । केवलं यदंशे वैलक्षण्यं तदर्शयति—‘णवरं’ इत्यादि, ‘णवरं शरीरा पडागसंठिया’ नवरं केवलं सूक्ष्मवायुकायिकानां शरीराणि पताकासंस्थानयुक्तानि भवन्तीति ज्ञातव्यम् । अन्यत्सर्वं सूक्ष्मपृथिवीकायिकवदेव ज्ञातव्यम् । ‘एगगइया दुआगइया’ एकगतिका द्व्यागतिकाः, सूक्ष्मवायुकायिकात् उद्वृत्त्य तिर्यग् गतिमात्रे गमनादेकगतिकाः, तथा तिर्यङ्मनुष्यगतिभ्य उद्वृत्त्य सूक्ष्मवायुकायिके आगमनाद्द्व्यागतिकाः

कायिक दो प्रकार के कहे गये है—वायु ही जिन जीवों का शरीर होता है वे वायुकाय हैं और वायुकाय ही वायुकायिक हैं । ये इस प्रकार से दो प्रकार के हैं—“सुह्रुमवाउक्काइया य बायर वाउक्काइया य” सूक्ष्म वायुकायिक और बादर वायुकायिक यहाँ पर भी सूक्ष्मता और बादरता सूक्ष्म और बादर नामकर्म के अधीन है इनमें ‘सुह्रुमवाउक्काइया जहा सुह्रुमतेउक्काइया’ सूक्ष्मवायुकायिकों का वर्णन सूक्ष्म तेजस्कायिकों के जैसा ही है. अतः सूक्ष्मतेजस्कायिकों के जिस प्रकार से शरीरादि च्यवनान्त द्वार वर्णित हुए हैं. उसी प्रकार से इनके भी ये द्वार वर्णित कर लेना चाहिये। परन्तु “शरीरा पडागसंठिया” इनके शरीर पताका के जैसे आकार वाले होते हैं। बाकी का और सब कथन सूक्ष्मपृथिवीकायिकों के जैसे ही है। “एगगइया दुआगइया” ये जीव एक गतिक होते हैं, क्योंकि सूक्ष्मवायुकायिक से उद्वृत्त हुए जीव केवल एक तिर्यग्गति में ही उत्पन्न होते हैं। तथा तिर्यञ्च और मनुष्य गति से

“वाउक्काइया दुविहा पणज्जा” ई गौतम वायुकायिक लोकोत्तरे प्रकारना कहे छे. “तं जहा” ते लोकोत्तरे आ प्रमाणे छे “सुह्रुम वाउक्काइया य बायर वाउक्काइया य” सूक्ष्म वायुकायिक अने बादर वायुकायिक अहिया पणु सूक्ष्म पणु अने बादर पणु सूक्ष्म अने बादर नामकर्म ने अधीन छे तेम समञ्जुं. तेमां “सुह्रुम वाउक्काइया जहा सुह्रुम तेउक्काइया” सूक्ष्म वायुकायिकोतुं वर्णन सूक्ष्म तेजस्कायिकोना कथन प्रमाणे न छे. तेथी सूक्ष्म तेजस्कायिकोना शरीर द्वारथी लघने च्यवनद्वार-सुधीनु ले प्रमाणे कथन क्युं छे, अने प्रमाणे आ सूक्ष्म वायुकायिकोना ते अधीन द्वारोनु कथन समञ्जुं परंतु “शरीरा पडागसंठिया” तेओतु शरीर पताका-ध्वजना आकार लेबु डोय छे ते आ कथन सिवाय आधीनुं सधणुं कथन सूक्ष्म पृथिवीकाय लोकोना कथन प्रमाणे छे तेओ “एगगइया दुआगइया” आ लोको अेक गतिवाणा डोय छे, केमके सूक्ष्म वायुकायिको मांथी नीकणेला लोको केवण अेक तिर्यग्गतिमां न

सूक्ष्मवायुकायिकाः कथ्यन्ते इति । 'परित्ता असंखेज्जा' प्रत्येकशरीरिणोऽसंख्याताः सूक्ष्मवायु-
कायिकाः प्रज्ञाताः । सूक्ष्मवायुकायिकानुपसंहरन्नाह—'सेत्तं' इत्यादि, 'सेत्तं सुहुमवाउक्काइया'
ते एते सूक्ष्मवायुकायिकाः कथिता इति ॥

सूक्ष्मवायुकायिकान्निरूप्य वादरवायुकायिकान्निरूपयितुं प्रश्नयन्नाह—'से किं तं' इत्यादि,
'से किं तं वायरवाउक्काइया' अथ के ते वादरवायुकायिकाः, वादरवायुकायिकानां किं लक्षणं
क्रियन्तश्चमेदा इति प्रश्नः, उत्तरयति—'वायरवाउक्काइया' अणेगविहा पन्नत्ता' वादरवायु-
कायिकाः जीवा अनेकविधाः—अनेकप्रकारकाः प्रज्ञाताः—कथिता । अनेकविधत्वमेव दर्शयति—
'तं जहा' इत्यादि, 'तं जहा' तद्यथा—'पाईणवाए पडीणवाए' प्राचीनवातः प्रतीचीनवातः
'एवं जे यावन्ने तहप्पगारा' एवम्—प्राचीनादिवातवदेव ये चान्ये—प्राचीनवातसदृगास्तथा
प्राचीनवातमिन्ना ये वायवः ते सर्वेऽपि वादरवायुकायिकतया ज्ञातव्याः, यथा—दक्षिणवातः,
उत्तरवात इत्यादि. 'ते समासओ दुविहा पन्नत्ता' ते पूर्वोक्ता प्राचीनादिवाना समासतः—

उद्धृत हुए जोव ही इस अवस्था मे आकर उत्पन्न होते हैं । इसलिये इन्हें द्व्यागतिक कहा गया
है । "परित्ता असंखेज्जा" प्रत्येक शरीरी असंख्यात होते हैं । "सेत्तं सुहुमवाउक्काइया
इसप्रकार से यह सूक्ष्म वायुकायिकों का निरूपण है ।

वादर वायुकायिकों का निरूपण इस प्रकार से है—"से किं तं वायरवाउक्काइया"
हे भदन्त ! वादरवायुकायिकों का क्या लक्षण है और कितने इनके भेद हैं ? उत्तर में प्रभु कहते
हैं— "वायरवाउक्काइया अणेगविहा पन्नत्ता" हे गौतम ! वादरवायुकायिक जीव अनेक
प्रकार के कहे गये हैं । "तं जहा" जैसे 'पाईणवाए पडीणवाए' प्राचीन वायु प्रतीचीन वायु
इसी प्रकार "जे यावन्ने तहप्पगारा" जो और भी प्राचीन आदि वायु के जैसे तथा प्राचीन
आदि वायु से भिन्न वायु है वे सब वादर वायुकायिक रूप से ही माने गये हैं । जैसे—दक्षिण-
वायु, उत्तर वायु इत्यादि. "ते समासओ दुविहा पन्नत्ता" ये सब वायु मक्षेप से दो प्रकार के

उत्पन्न थाय छे, तथा तय्यं च अने भनुष्य गतिमाधी नीकणेला एवो ७ आ अवस्थाभा
आवीने उत्पन्न थाय ते, तेधी तेअोने 'द्व्यागतिक' ये गतिमाधी आववावाणा छडेला छे.
'परित्ता असंखेज्जा' प्रत्येक शरीरी असंख्यात डोय छे "सेत्तं सुहुमवाउक्काइया" आ प्रभाए
आ सूक्ष्म वायुकायिक एवोतु निरूपण छे.

वादर वायुकायिकानुं निरूपण आ प्रभाए छे— 'से किं तं वायरवाउक्काइया'
गौतम स्वामी प्रभुने पूछे छे के छे लगवन् वादर वायुकायिक एवोतु शुं लक्षणे छे ? अने
तेना डेटला लेहो छे ? आ प्रश्नना उत्तरमा प्रभु गौतम स्वामीने छडे छे— "वायर वाउ-
क्काइया अणेगविहा पन्नत्ता' हे गौतम ! वादर वायुकायिक एवो अनेक प्रकारना छडेला
छे "तं जहा' ते आ प्रभाए छे पाडीणवाए पडीणवाए' प्राचीन वायु प्रतीचीन
वायु विगेरे "जे यावन्ने तहप्पगारा" प्राचीन वायु के प्राचीन वायु विगेरेना नेव

સંક્ષેપેણ દ્વિવિધાઃ—દ્વિપ્રકારકાઃ પ્રજ્ઞાતાઃ- કથિતાઃ । ‘તં જહા’ તથથા—‘પજ્જત્તા ય અપજ્જત્તા ય’ પર્યાપ્તાશ્ચ અપર્યાપ્તાશ્ચ પર્યાપ્તાપર્યાપ્તભેદેન દ્વિવિધા ભવન્તીત્યર્થઃ વાદરવાયુકાયિકવિષયે પ્રજ્ઞાપનાયામેવં કથિતમ્ તથાહિ—‘સે કિં તં વાયરવાઉક્કાહ્યા ? વાયરવાઉક્કાહ્યા અણેગવિહા પન્નત્તા તં જહા પાઈણવાપ્ પહીણવાપ્ દાહિણવાપ્ ઉદીણવાપ્ ઉક્કાવાપ્ અહેવાપ્ તિરિયવાપ્ વિદિસિવાપ્ વાઉબ્ભામે વાઉક્કલિયા મંડલિયાવાપ્ ઉક્કલિયાવાપ્ ગુંજાવાપ્ ઝંજાવાપ્ સંવટ્ટગવાપ્ ઘણવાપ્ તણુવાપ્ સુદ્ધવાપ્ જે યાવન્ને તહપ્પગારા’ તે સમાસઓ દુવિહા પન્નત્તા । તં જહા—પજ્જત્તગા ય અપજ્જત્તગા ય ઇત્યાદિ, । ઇષાં વ્યાખ્યા—‘પાઈણવાપ્’ યો વાયુઃ પૂર્વદિશઃ સમાગચ્છતિ, સ પ્રાચીનવાતઃ, એવ પશ્ચિમદિશાત આગચ્છતિ યઃ સ પ્રતીચીનવાતઃ, દક્ષિણદિશાતઃ આગચ્છતિ યઃ સ દક્ષિણવાતઃ, ય ઉત્તરદિશાત આગચ્છતિ સ ઉદીચીનવાતઃ, ઊર્ધ્વમુદ્ગચ્છન્ યો વાતિ સ ઊર્ધ્વવાતઃ, એવમગ્નોવાતવાતાવાપિ તિર્યગ્ વક્તવ્યૌ । વિદિગ્મ્યો

કહે ગયે હૈં—‘તં જહા’ જૈસે—‘પજ્જત્તા ય અપજ્જત્તા ય’ પર્યાપ્ત વાયુકાયિક ઓર અપર્યાપ્ત વાયુકાયિક વાદર વાયુકાયિક કે સમ્બન્ધ મેં પ્રજ્ઞાપના સૂત્ર મેં એસા કહા ગયા હૈ—‘સે કિં તં વાયરવાઉક્કાહ્યા’ વાયરવાઉક્કાહ્યા અણેગવિહા પન્નત્તા “તં જહા—પાઈણવાપ્, પહીણવાપ્, દાહિણવાપ્ ઉદીણવાપ્, ઉદ્ધવાપ્, અહેવાપ્, તિરિયવાપ્’ વિદિસિવાપ્, વાઉબ્ભામે, વાઉક્કલિયા, મંડલિયાવાપ્, ઉક્કલિયાવાપ્, ગુંજાવાપ્, ઝંજાવાપ્’ સંવટ્ટગવાપ્, ઘણવાપ્, તણુવાપ્, સુદ્ધવાપ્, જે યાવન્ને તહપ્પગારા તે સમાસઓ દુવિહા પન્નત્તા—તં જહા પજ્જત્તગા ય અપજ્જત્તગા ય” જો વાયુ પ્રાચી—પૂર્વ દિશા સે આતા હૈ વહ પ્રાચીન વાયુ હૈ, ઇસી પ્રકાર જો વાયુ પ્રતીચી—પશ્ચિમ દિશા સે આતા હૈ વહ પ્રતીચીન વાયુ હૈ । જો વાયુ દક્ષિણ દિશા સે આતા હૈ વહ દક્ષિણ વાયુ હૈ, જો ઉત્તર દિશા સે આતા હૈ વહ ઉદીચીન વાયુ હૈ । જો વાયુ ઊપર

પણુ પ્રાચીન વાયુથી બીજા પ્રકારના વાયુઓ છે, તે બધાને બાદર વાયુ કાયિક પણાથી જ માનેલા છે. જેમકે દક્ષિણ વાયુ, ઉત્તર વાયુ વિગેરે “તે સમાસઓ દુવિહા પન્નત્તા” આ બધા વાયુ સંક્ષેપ થી બે પ્રકારના કહ્યા છે “તં જહા” તે બે પ્રકારે આ પ્રમાણે સમજવા ‘પજ્જત્તા ય અપજ્જત્તા ય’ પર્યાપ્ત વાયુકાયિક અને અપર્યાપ્ત વાયુકાયિક બાદર વાયુકાયિક ના સ બધા પ્રજ્ઞાપનાસૂત્રમાં એવું કહ્યું છે કે—‘સે કિં તં વાયરવાઉક્કાહ્યા, વાયરવાઉક્કાહ્યા અણેગવિહા પન્નત્તા” તં જહા” પાઈણવાપ્, પહીણવાપ્, દાહીણવાપ્, ઉદીણવાપ્, ઉદ્ધવાપ્ અહેવાપ્ વિદિસિવાપ્, વાઉબ્ભામે, વાઉક્કલિયા, મંડલિયાવાપ્, ઉક્કલિયાવાપ્, ગુંજાવાપ્, ઝંજાવાપ્, સંવટ્ટગવાપ્, ઘણવાપ્, તણુવાપ્, સુદ્ધવાપ્, જે યાવન્ને તહપ્પગારા તે સમાસઓ દુવિહા પન્નત્તા—‘તં જહા’ પજ્જત્તગા ય અપજ્જત્તગા ય” આમાં ગૌતમ સ્વામી પ્રભુને પૂછે છે કે—હું ભગવન્ બાદર વાયુ કાયિકોતુ શું સ્વરૂપ છે ? આ પ્રશ્નના ઉત્તરમાં પ્રભુ કહે છે. કે હું ગૌતમ ! બાદરવાયુકાયિકો અનેક પ્રકારના કહ્યા છે, તે પ્રકારે આ પ્રમાણે છે જે વાયુ પ્રાચી કહેતાં પૂર્વ દિશામાંથી આવે છે, તે પ્રાચીન વાયુ કહેવાય છે અને એજ પ્રમાણે જે વાયુ પ્રતીચી—પશ્ચિમ દિશામાંથી આવે છે, તે વાયુ પ્રતીચીન વાયુ છે જે વાયુ દક્ષિણ દિશામાંથી આવે છે, તે વાયુ દક્ષિણવાયુ કહેવાય છે જે વાયુ ઉત્તર

य आगच्छति स विदिग्वातः । 'वाउभामे' वातोद्गमः, अनवस्थितो वातोद्गमः, 'वाउ-
कलिया' वातोत्कलिका यो नीचैर्गच्छति स वायुर्वातोत्कलिका कथ्यते, 'मंडलियावाए'
मण्डलिकावातः—मूलत आरभ्य प्रचुरतराभिर्मण्डलिकाभिर्भिभ्रितो मण्डलाकारो वातः, 'गुंजावाए'
गुञ्जावातः यो गुञ्जन् शब्दं कुर्वन् वाति स० तथा, 'संझावाए' संझावातः, सवृष्टिको वातः
अशुभनिष्ठुरो वा वातः, 'संवट्टगवाए' संवर्तकवातः तृणादिसर्वर्तनस्वभावो वातः, युगान्तकाल-
भावी वा वातः प्रलयकालभावीत्यर्थः 'जुगंत सरिसं संवट्टवायं विउन्विऊण' इति वचनात्
'घणवाए' घनवातः—घनपरिणामो वातो रत्नप्रभा पृथिव्याद्यघोदेशे विद्यमानः । 'तणुवाए' तनु-
वातः विरलपरिणामः घनवातस्याधः स्थितः । 'सुद्धवाए' शुद्धवातो मन्दस्तिमितः 'जे यावन्ने
तहप्पगारा' ये चान्ये तथाप्रकाराः, ये वायवः उपरोक्तवायुभिन्नाः उपरोक्तवातसदृशाश्च ते

में बहता है वह ऊर्ध्व वायु है, जो वायु नीचे की ओर बहता है वह अधोवायु है । जो वायु
तिरन्ना बहता है वह तिर्यग् वायु है । विदिशाओं से जो वायु आता है वह विदिग्वायु है । जो
वायु अनवस्थित होता है वह वातोद्गम वायु है नीचे की ओर जाता हुआ वायु उत्कलिकावात
है प्रचुर मंडलिकाओं से मिश्रित होकर मण्डलाकार जो वायु है वह मण्डलिकावात है । शब्द करता
हुआ जो वायु बहता है वह गुञ्जावात है । वृष्टि के समय जो वायु चलता है वह वृष्टि से मिश्रित
वायु संझावात है । युग के अन्त में प्रलयकाल में जो वायु चलता है वह संवर्तक वायु है—जैसे
कहा है—'जुगंतसरिसं संवट्टवायं विउन्विऊण' इति रत्नप्रभा पृथिवी आदि के अधोदेश में
जो घनपरिणाम वाला वात है वह घनवात है । घनवात के अधोदेश में रहा हुआ जो वात है
वह तनुवात है । मन्द स्तिमित वायु का नाम शुद्ध वात है । तथा इसी प्रकार के जो और भी

दिशाओधी आवे छे, ते वायु उद्दीचीन वायु छडेवाय छे जे वायु उपर वाय ते उर्ध्ववायु
छडेवाय छे अने जे वायु नीचेनी तरङ्ग वाय छे, ते वायु अधो वायु छडेवाय छे जे वायु
तिरछे (वाङ्के चुङ्के) वाय छे, ते तिर्यग् वायु छडेवाय छे विदिशाओभाधी जे वायु आवे छे
ते विदिग् वायु छडेवाय छे जे वायु अनवस्थित-अस्थिर होय छे ते वायु वातोद्गमवायु
छडेवाय छे नीचेनी तरङ्ग जतो वायु उत्कलिका वायु छडेवायछे. अनेक मंडलिकाओधी मिश्रित
घर्षने भ उलाकार जे वायु वाय छे, तेने भ उलिका वायु छडेवाय छे शब्द करने यतो
जे वायु वडे छे, ते गुंजावात छडेवाय छे वसांछे ना समये जे वायु आवे छे,
ते वसांछधी मिश्रित धयेवो वायु संझावात छडेवाय छे युगना अंतमा ओटवे
प्रलयकालमा जे वायु आवे छे, ते संवर्तक वायु छडेवाय छे जेभडे क्युं छे हे—'जुगंत-
सरिसं संवट्टवायं विउन्विऊण' इति रत्न प्रभा विगेदे पृथ्वीना अधो लानमा घन
परिणाम वाणो जे वायु छे ते घनवात छडेवाय छे घनवातना नीचेना प्रदेशमा गेटे
जे वायु छे, ते तनुवात छडेवाय छे. मन्द-स्तिमित वायुनुं नाम शुद्ध वायु छडेवाय छे.

सर्वे वायुकायिकतया प्रतिपत्तव्याः । 'ते समासओ द्विविहा पन्नत्ता तं जहा-पज्जत्तगा य अपज्जत्तगा य' ते उपरोक्ता वाताः समासतो द्विविधाः प्रज्ञप्ताः, तद्यथा-पर्याप्तकाश्चापर्याप्तकाश्च ॥

सम्प्रति बादरवायुकायिकानां शरीरादि द्वारचिन्तनाय प्रश्नयन्नाह—'तेसि णं भंते ! जीवानां कति शरीराणि प्रज्ञप्तानि कथितानीति शरीरद्वारे प्रश्नः, भगवानाह—'गोयमा' इत्यादि, 'गोयमा' हे गौतम ! 'चत्तारि सरीरगा पन्नत्ता' चत्वारि शरीराणि प्रज्ञप्तानि—कथितानि 'तं जहा' तद्यथा—'ओरालिए वेउन्विए तेयए कम्मए' औदारिकं वैक्रियं तैजसं कर्मणं च, एतच्छरीरचतुष्टयं बादरवायुकायिकानां वैक्रियशरीरस्याधिकस्यापि सभवादिति, । 'सरीरगा पडागसंठिया' शरीराणि बादरवायुकायिकानां पताका संस्थानसंस्थितानि भवन्ति । 'चत्तारि समुग्घाया, वेयणासमुग्घाए कसायसमुग्घाए मरणांतियसमुग्घाए वेउन्विअसमुग्घाए'

वात है तथा इनसे भिन्न जो और भी वायु है वे सब वायुकायिक है । ये—वायुकायिक जीव पर्याप्त और अपर्याप्त के भेद से दो प्रकार के है ।

अब बादर वायुकायिकों के शरीरादि द्वारों के विषय में गौतम स्वामी प्रभु से ऐसा पूछते हैं—
"ते सिणं भंते" ! जीवाणं कइ सरीरगा पन्नत्ता" हे भदन्त ! इन बादर वायुकायिकों के कितने शरीर होते हैं ? ऐसा यह शरीरद्वार में गौतम का प्रश्न है—इसके उत्तर में प्रभु कहते हैं "गोयमा ! चत्तारि सरीरगा पन्नत्ता" हे गौतम ! बादर वायुकायिकों के चार शरीर होते हैं "तं जहा" जैसे—"ओरालिए वेउन्विए, तेयए, कम्मए" औदारिक, वैक्रिय, तैजस, और कर्मण यहां बादर वायुकायिक जीवों के एक वैक्रिय शरीर अधिक कहा गया है । क्योंकि उसकी यहां सभावना है । "सरीरगा पडागसंठिया": इन बादर वायुकायिक जीवों के शरीर संस्थान पताका के जैसा-होता है । "चत्तारि समुग्घाया" इनके चार समुदघात होते हैं जिनके

आ कडेल प्रकार्थी णीण पणु के वायुओ डोय छे त णधा वायुकायिके ण कडेवाय छे आ वायु कायिकओवे, पर्याप्त अने अपर्याप्तना लेदथी जे प्रकारना थाय छे.

हुवे बादर वायुकायिकेना शरीर विगेरे द्वारेना संभंधमां गौतम स्वामी प्रभुने पूछे छे के—"तेसि णं भंते ! जीवाणं कइ सरीरगा पन्नत्ता" छे लगवन् आ बादर वायुकायिकेना केटदा शरीरे डोय छे ? आ प्रभाणु आ शरीर द्वारना संभंधमां गौतम स्वामीने प्रश्न छे. आ प्रश्नना उत्तरमां प्रभु गौतम स्वामीने कडे छे के—"गोयमा ! चत्तारि सरीरगा पणत्ता" छे गौतम ! बादर वायुकायिकेने चार शरीर डोय छे "तं जहा" ते आ प्रभाणु छे. जेभके—"ओरालिए, वेउन्विए, तेयए, कम्मए," औदारिक, वैक्रिय, तैजस अने कर्मणु. अडियां बादर वायुकायिक ओवेने ओके वैक्रिय शरीर अधिक कडेल छे केभके अडियां तेनी संभावना छे. "सरीरगा पडागसंठिया" आ बादर वायुकायिक ओवेने शरीरनु संस्थान पताका-धलना जेबु डोय छे. "चत्तारि समुग्घाया" आ वायुकायिक ओवेने

वादरवायुकायिकानां चत्वारः समुद्घाता भवन्ति तेषु—वेदनासमुद्घातः प्रथमः १, कषायसमुद्घातो द्वितीयः २, मारणान्तकसमुद्घातो तृतीयः ३, वैक्रियसमुद्घातश्च चतुर्थः ४, । 'आहारो निष्वाघाणं छद्दिशि' वादरवायुकायिकानामाहारो निष्वाघातेन षड्दिशि लोकमध्ये स्थितत्वात् । 'वाघायं षडुच्च सिय तिदिशि सिय चउदिशि मिय पचदिशि' व्याघातं प्रतीय-व्याघातमपेक्ष्य तु स्यात्—कदाचित् त्रिदिशि, त्रिदिग्भ्यः आगतान् पुद्गलानाहरन्ति, स्यात्—कदाचित् चतुर्दिशि, स्यात्—कदाचित् षड्दिशि व्याघातो लोकनिष्कृटरूपएव, वादरवायुकायिकानां लोकनिष्कृटादौ अपि सभवादिति । उववाओ देवमण्यनेरइएसु णत्थि' वादरवायुकायिकानामुपपातो देवमनुजनैरयिकेषु नास्ति न भवति, केवलं तिर्यग् गतावेवोपपातो भवतीति ॥ 'ठिई जहन्नेणं अंतोमुहुत्तं उक्कोसेणं तिन्नि वाससहस्साई' स्थितिः आयुष्कालो वादरवायुकायिकानां जघन्येनान्तमुहूर्तमुत्कर्षेण त्रीणि वर्षसहस्राणि भवतीति । 'सेसं तं चेव' शेष

नाम ये हैं—वेदना समुद्घात, कषायसमुद्घात, मारणांतकसमुद्घात और वैक्रिय समुद्घात "आहारो निष्वाघाणं छद्दिशि" इन वादर वायुकायिक जीवों का आहार व्याघात के अभाव में छहो दिशाओं में से आगत पुद्गल द्रव्यों का होता है । क्योंकि ये लोक के मध्य में स्थित होते हैं । "वाघायं षडुच्च सिय तिदिशि सिय चउदिशि, सिय पंचदिशि" और जब व्याघात होता है उस समय इनका आहार कदाचित् तीन दिशाओं से कदाचित् चार दिशाओं से, और कदाचित् पांच दिशाओं में से आगत पुद्गल द्रव्यों का होता है । वहां व्याघात लोक निष्कृत रूप ही है । क्योंकि वादरवायुकायिक लोकनिष्कृत आदि में भी पाये जाते हैं । "उववाओ देवमण्यनेरइएसु नत्थि" इनका उत्पाद देव, मनुष्य और नैरयिक इनमें नहीं होता है ; केवल तिर्यग्गति में ही होता है । "ठिई जहन्नेणं अतो मुहुत्तं उक्कोसेणं तिन्नि वाससहस्साई" इन वादर वायुकायिक जीवों की स्थिति जन्म से एक अन्तमुहूर्त की होती है और उत्कृष्ट से तीन हजार वर्ष की होती है । "सेसं तं चेव" शरीर, संस्थान, समुद्घात,

चार समुद्घातों का उपाय है, वेना नामो आ प्रमाणे छे वेदना समुद्घात १, कषाय समुद्घात २, मारणान्तक समुद्घात ३, अने वैक्रिय समुद्घात "आहारो निष्वाघाणं छद्दिशि" आ णा वायुकायिक एवमेव आहार व्याघातना अभावमा छ अे दिशाओमाथी आवेला पुद्गल द्रव्येनो उपाय छे केमके—आ लोकनी मध्यमा रहेला छे "वाघायं षडुच्च सिय तिदिशि सिय चउदिशि, सिय पंचदिशि" अने लयादे व्याघात धाय छे, ते वधते अेमने आहार को वार त्रयु दिशाओमाथी अने कोर्ष वार चार दिशाओमाथी अने कोर्ष वार पांच दिशाओमाथी आवेला पुद्गल द्रव्येनो उपाय छे त्या व्याघातना लोक निष्कृत रूप छे केमके आदर वायुकायिक लोक निष्कृत अवस्था पल मणी आवे छे "उववाओ देवमण्यनेरइएसु नत्थि" तेअेनो उत्पाद-उत्पत्ती देव, मनुष्य अने नैरयिकेमा धतो नथी देवण तिर्यग्गतिमात्र उपाय छे "ठिई जहन्नेणं अतोमुहुत्तं उक्कोसेणं तिन्नि वाससहस्साई" आ आदर वायुकायिक एवमेव स्थिति जघन्यधी अेक अंतमुहूर्तनी उपाय छे, अने उत्कृष्ट थी त्रयु हजार वर्षनी उपाय छे "सेसं तं चेव" शरीर, संस्थान, समुद्घात आहार

શરીરકષાયસંસ્થાનાહારોપપાતસ્થિતિવ્યતિરિક્તાનિ સર્વાણ્યપિ દ્વારાણિ સૂક્ષ્મવાયુકાયિકવદેવ જ્ઞાતવ્યાનિ इति । ‘एगगइया दुआगइया’ एकगतिका द्वचागतिका वादरवायुकायिका भवन्ति, केवलं तिर्यग्गतावेव गच्छन्ति, आगच्छन्ति च तिर्यङ् मनुष्यगतिभ्योऽत एव एकगतिका द्वचा- गतिका भवन्तीति । ‘परित्ता असंखेज्जा समणाउसो’ प्रत्येकशरीरिणोऽसंख्येयाः प्रज्ञप्ता वादर- वायुकायिकाः, हे श्रमण ! हे आयुष्मन् ! इति । सम्प्रति—प्रकरणार्थमुपसंहरन्नाह ‘से त्तं’ इत्यादि, ‘से त्तं वायरवाउक्काइया’ ते एते अनन्तरोक्ता वादरवायुकायिका जीवा निरूपिताः । ‘से त्तं वाउक्काइया’ ते एते सामान्यतो वायुकायिका निरूपिता इति ॥सू० १७॥

॥ समाप्तं तेजस्कायिकवायुकायिकप्रकरणम् ॥

आहार उत्पाद और स्थिति, इनके सिवाय सब द्वारो का कथन यहां सूक्ष्म वायुकायिक के प्रकरण में कहे गये द्वारो के जैसा ही है । ये “एग गइया, दुआगइया” एक गतिक और द्वचागतिक होते है । क्योकि ये इस पर्याय से छूटने पर सीधे एक तिर्यञ्चगति मे ही जन्म लेते है । और वहां तिर्यञ्च और मनुष्य गति इन दो गतियो से सीधे आकर जन्म धारण करते है । “परित्ता असंखेज्जा समणाउसो” हे श्रमण ! आयुष्मन् ! प्रत्येक शरीरीबादर वायुकायिक असख्यात है । अब इस प्रकरण का उपसंहार करते हुए प्रभु कहते है—“से त्तं वायरवाउक्काइया” हे गौतम ! इस प्रकार से ये बादर वायुकायिक निरूपित हुए हैं । इसके निरूपित हो जाने पर “से त्तं वाउक्काइया” सामान्य रूप से वायुकायिक निरूपित हो जाते हैं ॥ सूत्र १६॥

॥ तेजस्कायिक और वायुकायिक का प्रकरण समाप्त ॥

ઉત્પાદ અને સ્થિતિ આટલા સિવાય બાકીના બીજા તમામદ્વારોનું કથન આ બાદર વાયુ- કાયિકોના સંબંધમાં જે પ્રમાણે કહ્યું છે તેજ પ્રમાણે સૂક્ષ્મ વાયુકાયિકોના સંબંધમાં પણ સમજવું આ બાદર વાયુકાયિકોને “एगगइया, दुआगइया” એક ગતિવાળા અને ‘द्वचा- गतिक-એટલે કે એક ગતિમાં જનારા તથા જે ગતિમાંથી આવવા વાળા હોય છે કેમકે— તેઓ આ પર્યાયથી છૂટ્યા પછી સીધા એક’ તિર્યંચ ગતિમાં જ જન્મલે છે અને આ બાદર વાયુકાયિક પણામાં તિર્યંચ અને મનુષ્યગતિ આ જે ગતિઓમાંથી સીધા જ આવીને જન્મ ધારણ કરે છે “परित्ता असंखेज्जा समणाउसो” જે શ્રમણ ! આયુષ્મન્ પ્રત્યેક શરીરી બાદર વાયુકાયિક વાસ ખ્યાત છે

હવે આ પ્રકરણનો ઉપસંહાર કરતાં પ્રભુ કહે છે કે—“से त्तं वायरवाउक्काइया” જે ગૌતમ ! આ રીતે આ બાદર વાયુકાયિકોનું નિરૂપણ કર્યું છે આ નિરૂપણ થવાથી “से त्तं वाउक्काइया” આ સામાન્ય રૂપે વાયુકાયિકોનું નિરૂપણ સંપૂર્ણ થાય છે. ॥ સૂ. ૧૬ ॥

॥ તેજસ્કાયિક અને વાયુકાયિકનું પ્રકરણ સમાપ્ત ॥

निरूपिता वायुकायिकास्त्रसाः सम्प्रति औदारिकत्रसजीवानभिधातुं प्रश्नयन्नाह—‘से किं तं’ इत्यादि ।

मूलम्—‘से किं तं ओराला तसा पाणा ? ओराला तसा पाणा चउव्विहा पन्नत्ता तंजहा -बेंदिया तेंदिया चउरिंदिया पंचिंदिया । से किं तं बेंदिया ? बेंदिया अणेगविहा पन्नत्ता तंजहा-पुला-किमिया जाव समुद्लिक्खा जे यावन्ने तहप्पगारा, ते समासओ दुविहा पन्नत्ता, तंजहा-पज्जत्ता य अपज्जत्ता य । ‘तेसि णं भंते ! जीवाणं कइ सरीरगा पन्नत्ता ? गोयमा ! तओ सरीरगा पन्नत्ता तंजहा-ओरालिए तेयए कम्मए । तेसि णं भंते ! जीवाणं के महालिया सरीरोगाहणा पन्नत्ता ? गोयमा ! जहन्नेणं अंगुलासंखेज्जइभागं उक्कोसेणं वारसजोयणाइं । छेवट्टसंघयणा । हुंडसंठिया । चत्तारिकसाया । चत्तारि सण्णाओ । तिन्नि लेस्साओ । दोइंदिया । तओसमुग्धाया । वेयणा कसाया मारणंतिया । नो सन्नी असन्नी । णपुंसगवेयगा । पंचपज्जत्तीओ पंच अपज्जत्तीओ । सम्मदिट्ठी वि मिच्छा दिट्ठि वि । नोसम्मामिच्छा दिट्ठी । नो ओहिदंसणी णो चक्खुदंसणी अचक्खुदंसणी । णो केवलदंसणी । ते णं भंते ! जीवा किं नाणी अन्नाणी ? गोयमा ? नाणी वि अन्नाणीवि जे नाणी ते नियमा दुण्णाणी, तंजहा-आभिणिवोहियनाणा सुयनाणी य । जे अन्नाणीं ते नियमा दुअन्नाणि मइ अन्नाणी य सुय अन्नाणी य । णो मणजोगा वयजोगी कायजोगी. सागारोवउत्ता वि अणागारोवउत्ता वि । आहागे नियमा छदिसि । उववाओ तिग्गिमणुम्सेसु नेग्गयदेव अणंगेज्जवान्नाउय वज्जेसु । टिई जहन्नेणं अंतोमुहुत्तं उक्कोसेणं वाग्गमंवच्छराइं । नमो हया वि मरंति अन्नमोहया वि मरंति । कहि गच्छंति नेग्गय देव अणंगे-

ज्ज वासाउयवज्जेसु । दुगइया दुआगइया । परित्ता असंखेज्जा सेत्तं
बेंदिया' ॥सू० १८॥

छाया—अथ के ते उदारा खसाः प्राणाः ? उदारा खसाः प्राणाश्चतुर्विधाः प्रह-
प्तास्तद्यथा-द्वीन्द्रिया स्त्रीन्द्रियाश्चतुरिन्द्रियाः पञ्चेन्द्रियाः। अथ के ते द्वीन्द्रियाः, द्वीन्द्रिया
अनेकविधाः प्रहृप्ता पुलाककृमिका यावत् समुद्रलिक्षाः । ये चान्ये तथाप्रकाराः । ते समासतो
द्विविधाः प्रहृप्ताः, तद्यथा-पर्याप्ताश्चापर्याप्ताश्च । तेषां खलु भदन्त ! जीवानां कति
शरीराणि प्रहृप्तानि ? गौतम ! त्रीणि शरीराणि प्रहृप्तानि तद्यथा-औदारिकं तैजसं
कार्मणम् । तेषां खलु भदन्त ! जीवानां कियन्महती शरीरावगाहना प्रहृप्ता ? गौतम !
जघन्येनांगुलासंख्येयभागम् उत्कर्षेण द्वादशयोजनानि । सेवार्त्तसंहननानि, हुण्डसंस्थि-
तानि, चत्वारः कषायाः, चतस्र संज्ञाः । तिस्रो लेश्याः । द्वे इन्द्रिये । त्रयः समुद्घाताः,
वेदनाकषायमारणान्तिकाः । नो संज्ञिन, असंज्ञिनः, नपुंसकवेदकाः । पञ्चपर्याप्तयः पञ्चा-
पर्याप्तयः । सम्यग्दृष्टयोऽपि मिथ्यादृष्टयोऽपि नो सम्यग्मिथ्यादृष्टयः । नो अवधिदर्श-
निनः नो चक्षुर्दर्शनिन अचक्षुर्दर्शनिनो नो केवलदर्शनिनः । ते खलु भदन्त ! जीवाः किं
ज्ञानिोऽज्ञानिनः, गौतम ! ज्ञानिनोऽपि अज्ञानिनोऽपि । ये ज्ञानिनस्ते नियमात् द्विज्ञानिनः
तद्यथा-आभिनिबोधिकज्ञानिनः श्रुतज्ञानिनश्च । ये अज्ञानिनस्ते नियमात् द्वयज्ञानिनः,
मत्यज्ञानिनः, श्रुताज्ञानिनश्च । नो मनोयोगिनः वचोयोगिनः काथयोगिनः । साकारोप-
युक्ता अपि अनाकारोपयुक्ता अपि । आहारो नियमात् षड्दिशि । उपपातस्तिर्यग्
मनुष्येषु नैरयिकदेवासंख्यातवर्षायुष्कवर्जेषु । स्थितिर्जघन्येनान्तर्मुहूर्त्तम् उत्कर्षेण द्वादश-
संवत्सरान् । समवहता अपि भ्रियन्ते असमवहता अपि भ्रियन्ते । क्व गच्छन्ति नैरयिक-
देवासंख्यातवर्षायुष्कवर्जेषु गच्छन्ति । द्विगतिकाः द्वयागतिकाः, परीता असंख्याता
ते पते द्वीन्द्रियाः ॥सू० १८॥

टीका—‘से किं तं ओराला तसा पाणा’ अथ के ते औदारिकाखसाः प्राणा-जीवाः,
तत्रोदाराः उदारा एवौदारिकाः त्रसाः प्राणाः, एतादृशनामकर्मोदयात् ते कियन्त किं लक्षण

वायुकायिकों का निरूपण करके अब औदारिक त्रस प्राणियों का निरूपण किया जाता है—
इसमें गौतम ने प्रभु से ऐसा पूछा है—“से किं तं ओराला तसा पाणा—इत्यादि ॥सू० १९॥

टीकार्थः—“से किं तं ओराला तसा पाणा” हे भदन्त ! जो औदारिकशरीर
नामकर्म के उदयवाले औदारिक त्रस जीव हैं वे कितने हैं और इनका क्या लक्षण

वायुकायिकेणु निरूपणु करीने हुवे औदारिक त्रस प्राणियोणुं निरूपणु करवामा आवे
छे, आ संभ धमा गौतमस्वामी प्रभुने एवु पूछे छे के—“से किं तं ओराला तसा पाणा”
इत्यादि छे लगवन् वेओ औदारिक शरीर, नाम कर्मना उदयवाणा ओक त्रस एवो छे,
ते केटवा प्रकारना छे ? अने तेना शु लक्षणो छे ? आ प्रश्नना उत्तरमा प्रभु गौतम

च तेषामिति प्रश्नः, उत्तरयति—‘ओराला तसा पाणा चउव्विहा पन्नत्ता’ औदारिका खसा प्राणा-
श्चतुर्विधा. प्रज्ञप्ताः—कथिताः । चातुर्विध्यमेव दर्शयति—‘तं जहा’ इत्यादि, ‘तं जहा’ तद्यथा—
‘वेदिया तेंदिया चउरिंदिया’ पंचिंदिया’ द्वीन्द्रियाखसा, त्रीन्द्रियाखसा, चतुरिन्द्रिया खसाः,
पञ्चेन्द्रियाखसा । तत्र द्वे स्पर्शनरसनरूपे इन्द्रिये येषां ते द्वीन्द्रियाः कृमिगण्डोलकादयः, त्रीणि—
स्पर्शनरसनघ्राणरूपाणि इन्द्रियाणि येषां ते त्रीन्द्रियाः पिपीलिकादय । चत्वारि—स्पर्शनरसन-
घ्राणचक्षु रूपाणि इन्द्रियाणि येषां ते चतुरिन्द्रियाः मशकमक्षिकादयः । पञ्च स्पर्शनरसनघ्राण-
चक्षु. श्रोत्ररूपाणि इन्द्रियाणि येषां ते पञ्चेन्द्रियाः मनुष्यपश्वादयः । तत्र द्वीन्द्रियान् विशेषत
प्रतिपादयितुं प्रश्नयन्नाह—‘से किं तं’ इत्यादि ‘से किं तं वेइंदिया’ अथ के ते द्वीन्द्रियाः द्वीन्द्रि-
याणां किं लक्षणं कियन्तश्च भेदा इति प्रश्नः, उत्तरयति—‘वेइंदिया अणेगविहा पन्नत्ता’ द्वीन्द्रि-
यत्रसजीवा अनेकविधा—अनेकप्रकारका प्रज्ञप्ताः—कथिता इति । अनेकविधत्वमेव दर्शयति—‘त

है । इसके उत्तर में प्रभु कहते हैं—“ओराला तसा पाणा चउव्विहा पन्नत्ता” हे गौतम !
औदारिकत्रस—जीव चार प्रकार के कहे गये हैं—“तं जहा” जैसे—“वेदिया तेंदिया चउ-
रिंदिया पंचिंदिया” दोइन्द्रिय, तेइन्द्रिय चौइन्द्रिय, और पञ्चेन्द्रियत्रस, दोइन्द्रियजीवों के
स्पर्शन और रसना ये दोइन्द्रिया होती हैं कृमि गण्डोलक आदि द्वीन्द्रियजीव हैं । स्पर्शन,
रसना और घ्राण ये तीन इन्द्रियाँ जिन जीवों को होती हैं वे तेइन्द्रियजीव हैं जैसे—चिउटी
आदि स्पर्शन, रसना, घ्राण, और चक्षु ये चार इन्द्रियाँ जिन जीवों को होती हैं वे—चौइन्द्रिय-
जीव हैं, जैसे—मच्छर, मक्खी आदि । स्पर्शन, रसना, घ्राण, चक्षु और कर्ण ये पाच इन्द्रियाँ
जिन जीवों को होती हैं वे पचेन्द्रिय जाव हैं जैसे—मनुष्य पशु आदि “से किं त वेइंदिया”
हे भदन्त ! दो इन्द्रियजावों का क्या लक्षण है और इनके कितने भेद हैं ? उत्तर में प्रभु कहते
हैं—“वेइंदिया अणेगविहा पणत्ता” हे गौतम ! द्वीन्द्रियत्रसजीव अनेक प्रकार के होते

स्वामीने कहे छे छे—“ओराला तसा पाणा चउव्विहा पणत्ता” छे गौतम ! औदारिकत्रस-
जेवो आरप्रधारना कहेवासा आव्या छे “तं जहा” ते आ प्रभाणे समज्जा “वेइंदिया, तेइंदिया,
चउरिंदिया, पंचिंदिया” जे धन्द्रिय, ते धन्द्रिय, त्री धन्द्रिय अने पंचेन्द्रिय त्रस, जे द्वीन्द्रिय
वाणा जेवोने स्पर्शन अने रसना आ जे धन्द्रियो होय छे, कृमि, गण्डोलक (वेइं इन्द्रिय
जोवो कहेवाय छे, स्पर्शन, रसना, अने घ्राण (नाक) आ त्रयु धन्द्रियो जे जेवोने होय
छे तेजो त्रयु धन्द्रिय वाणा जेवो कहेवाय छे. जेभडे—धीवी विजेदे स्पर्शन, रसना, घ्राण
(नाक) अने नेत्र आ आर धन्द्रियो जे जेवोने होय छे, तेजो त्री धन्द्रिय जेवो कहेवाय
छे जेभडे—मच्छर मापी वगेदे तथा स्पर्शन, रसना, घ्राण, नेत्र अने शन आ पांच
इन्द्रियो जे जेवोने होय छे तेजो पचेन्द्रिय जेवो कहेवाय छे जेभडे—मनुष्य, पशु विजेदे
‘से किं तं वेइंदिया’ छे लक्षण जे धन्द्रिय तथा जेवोना सु लक्षण छे । अने तेना
केवल जेवो छे । आ प्रश्नना उत्तरमा प्रभु कहे छे छे—‘वेइंदिया अणेगविहा पणत्ता’

જહા' इत्यादि, 'तं जहा' तद्यथा—'पुला किमिया जाव समुद्रलिक्खा' पुलाकृमिका यावत् समुद्र लिक्षाः, अत्र यावत्करणात् इत्थं परिपूर्णपाठो विज्ञेयः—'पुला किमिया कुच्छिकिमिया गंडूल्गा गोलोमा नेउरा सोमगला वंसीमुहा सुइमुहा, गोजलोया जलोया जलाउया संखा संखणगा घुल्ला खुल्लागुलया खंधा वराडा सोत्तिया कल्लुया कसा एगतोवत्ता दुहतो वत्ता नंदियावत्ता संबुक्का माइवाहा सिप्पि संपुडा चंदणा समुद्रलिक्खा' इति, तत्र 'पुलाकिमिया' पायुप्रदेशोद्धवाः कृमयः 'कुच्छिकिमिया' कुक्षौ समुत्पन्नाः लघुकृमयः 'गडूल्गा' गण्डोलकाः, तत्रैव समुत्पन्नाः किञ्चिद् बृहत्कायाः कृमयः. 'गुडोला' इति प्रसिद्धाः 'गोलोमा' गवां लोमिनि सञ्जाता गोलोमकाः । 'नेउरा' इत्यत आरभ्य समुद्रलिक्षान्ताः सर्वेऽपि द्वीन्द्रिया यथाशास्त्रं विविच्य स्वयमेव विज्ञेयाः । 'जे यावन्ने तहप्पगारा' ये चान्ये तथाप्रकाराः, उपर्युक्तद्वीन्द्रिय

है—“तं जहा” जैसे—“पुला किमिया जाव समुद्रलिक्खा” पुला कृमिका यावत् समुद्रलिक्षा । यहाँ यावत्पद से ऐसा पूरा पाठ गृहीत हुआ जानना चाहिये—“पुलाकिमिया, कुच्छिकिमिया, गण्डूल्गा, गोलोमा, नेउरा, सोमगला, वंसीमुहा, सुइमुहा, गोजलोया, जलोया, जला-उया, संखा, संखणगा, घुल्ला, खुल्ला, वराडा, सोत्तिया, मोत्तिया, कल्लुया, वासा, एगतोवत्ता, दुहतोवत्ता, नंदियावत्ता, संबुक्कामाइवाहासिप्पिसंपुडाचंदणा समुद्रलिक्खा” पायु प्रदेश में-गुदा प्रदेश में जो कृमि उत्पन्न होते हैं वे “पुलाकिमिय” शब्द से गृहीत हुए हैं । जो लघुकृमि उदर में उत्पन्न होते हैं वे कुच्छिकिमि” है । गण्डोलक उदर में ही उत्पन्न होनेवाले कुछ बड़े कृमि जो-गंडोलानाम से प्रसिद्ध हैं । जो गायो के रोम में जीव उत्पन्न हो जाते हैं वे गोलोमक हैं । ये सब द्वीन्द्रियजीव हैं । “नेउर” से लेकर तथा “समुद्र लिक्षा” तक के समस्त जीव भी द्वीन्द्रिय हैं और इनका वर्णन शास्त्रानुसार जानलेना चाहिये । इसी प्रकार के जो और भी जीव हैं जो इन्हीं दो इन्द्रिय जीवों के जैसे होते हैं जैसे-मृतक

હે ગૌતમ ! બે ઇન્દ્રિયએ વાત્રસ જીવો અનેક પ્રકારના હોય છે. “તં જહા” જે આ પ્રમાણે છે - “પુલાકિમિયા જાવ સમુદ્રલિક્ખા” પુલાકૃમિક યાવત્ સમુદ્ર લિક્ષ, અહિયાં યાવત્પદ આ નાજ પ્રમાણેનો સંપૂર્ણ પાઠ શ્રદ્ધા કરાવે છે તેમ સમજવું. “પુલાકિમિયા, કુચ્છિકિમિયા, કણ્ડૂલગા ગોલોમા, નેઉરા, સોમગલા, વંસીમુહા, સુઇમુહા, ગોજલોયા, જલોયા જલા-ઉયા, સંખા, સંખણગા, ઘુલ્લા, ખુલ્લા, વરાડા, સોત્તિયા, મોત્તિયા, કલ્લુયા, વાસા, એગતોવત્તા, દુહતોવત્તા, નંદિયાવત્તા, સંબુક્કામાહવાહા, સિપ્પિ સંપુડા ચંદણા, સમુદ્રલિક્ખા” વાયુ પ્રદેશમાં-ગુદા પ્રદેશમાં જે કૃમિયો ઉત્પન્ન થાય છે, તેને “પુલા-કિમિયા કહ્યા છે પેટમાં જે લઘુ કૃમિ ઉત્પન્ન થાય છે, તે ‘કુચ્છિકિમિ’ કહેવાય છે. પેટમાં જ ઉત્પન્ન થતા વાળા અને ઘાણમાં થવા વાળા કંઈક મોટા કૃમિને ‘ગંડોલક’ નામથી કહે છે ગાયોના રોમમાં જે જીવો ઉત્પન્ન થાય છે, તેને “ગોલોમક” કહેવાય છે આ બધા જ બે ઇન્દ્રિય વાળા જીવો છે ‘નેઉર’ થી લઈને તથા ‘સમુદ્રલિક્ષા’ સુધીના બધા જ જીવો દ્વીન્દ્રિય જીવો કહેવાય છે, અને તે બધાનું વર્ણન શાસ્ત્ર પ્રમાણે સમજી લેવું

समाना मृतकशरीरसमुद्भूतकृम्यादयस्ते सर्वे द्विन्द्रियतया ज्ञातव्या इति । 'ते समासओ द्विविधा पन्नत्ता' ते—द्विन्द्रिया समासतः—सक्षेपेण द्विविधाः प्रज्ञप्ताः, 'तं जहा' तद्यथा—'पञ्जत्ता य अपञ्जत्ता य' पर्याप्ताश्चापयाप्ताश्चेति ।

सम्प्रति शरीरद्वारमधिकृत्याह—'तेसिं णं' इत्यादि, 'तेसिं णं भंते ! जीवाणं कड सरीरगा पन्नत्ता' तेषां द्विन्द्रियाणां खलु भदन्त । जीवानां कति शरीराणि प्रज्ञप्तानि इति प्रश्नः, भगवानाह—'गोयमा' इत्यादि, 'गोयमा' हे गौतम । 'तओ सरीरगा पन्नत्ता' त्रीणि शरीराणि प्रज्ञप्तानि—कथितानि 'त जहा' तद्यथा—'ओरालिए तेयए कम्मए' औदारिकं तैजस कर्मणम् । 'तेसिं णं भंते ! जीवाणं के महालिया सरीरोगाहणा पन्नत्ता' तेषां खलु भदन्त । द्विन्द्रियजीवानां कियन्महती शरीरावगाहना प्रज्ञप्तेति प्रश्नः, भगवानाह—'गोयमा' इत्यादि, 'गोयमा' हे गौतम । 'जहन्नेणं अंगुलासंखेज्जइभागं उक्कोसेणं वारसजोयणाइं' जघन्येना-

शरीर आदि मे कृमि होते हैं वे सब भी दो इन्द्रियजीव हैं । ये द्विन्द्रियजीव सक्षेप से दो प्रकार के कहे गये हैं—“पञ्जत्तगा य अपपञ्जत्तगा य” एक पर्याप्तकद्विन्द्रियजीव और दूसरे अपर्याप्तक द्विन्द्रिय जीव “तेसिं णं भंते ! जीवाणं कड सरीरगा पणत्ता” हे भदन्त ! इन द्विन्द्रियजीवों के कितने शरीर कहे गये है ! उत्तर में प्रभु कहतेहैं—गोयमा ! तओ सरीरगा पन्नत्ता” हे गौतम । द्विन्द्रियजीवों के तीन शरीर कहे गये हैं—“तं जहा” जैसे—“ओरालिए, तेयए, कम्मए” औदारिक शरीर, तैजसशरीर और कर्मणशरीर “तेसिं णं भंते ! जीवाणं के महालिया सरीरोगाहणा पणत्ता” हे भदन्त ; इन द्विन्द्रियजीवों के शरीर की अवगाहना कितनी बड़ी कही गई है : “गोयमा ! जहन्नेणं अंगुलस्स असंखेज्जइ भागं उक्कोसेण वारसजोयणाइं” हे गौतम ! इनके शरीर की अवगाहना जघन्य से

नेछे ये आवा प्रभाते आवा प्रशान्ता भीजत पल्लु जे लुवे लाय, के जेआ आवा जे धन्द्रिय लुवेनी जेवा लाय छे, जेभडे—भदेला शरीर विगेदेमा कृमि लाय छे, ते अथा जे धन्द्रिय लुव छडेवाय छे आ जे धन्द्रिय लुवे संज्ञेपथी जे प्रशरता छडेवामा आवेला छे ते जे प्रशारे आ प्रभाते छे. 'पञ्जत्तगा य अपपञ्जत्तगा य' जेथे पर्याप्तक द्विन्द्रिय लुवे अने भीजत अपर्याप्तक द्विन्द्रिय लुवे. तेसिं णं भंतो जीवाणं कड सरीरगा पणत्ता” गौतम स्वामी पूछे छे जे—हे लजवन् आ द्विन्द्रिय लुवेने छेटला प्रशान्ता शरीर छडेला छे ? आ प्रशान्ता उत्तरमा प्रभु गौतम स्वामीने छडे छे जे—' गोयमा ! तओ सरीरगा पणत्ता” हे गौतम । जे धन्द्रिय वाणा लुवेने प्रए शरीरने छडेला छे “तं जहा” जेभडे—ओरालिए, तेयए कम्मए,” औदारिक, शरीर, तैजस शरीर, अने कर्मण शरीर. 'तेसिं णं भंते ! जीवाणं के महालिया सरीरोगाहणा पणत्ता” हे भदन्त आ द्विन्द्रिय वाणा लुवेना शरीरनी अवगाहना छेटली जेती छडी छे । गोयमा ! जहन्नेणं अंगुलस्स असंखेज्जइ भागं उक्कोसेण वारसजोयणाइं” हे गौतम ! तेकेना शरीरनी

ગુલસ્યાસંસ્થેયભાગમુક્ષ્ણેણ દ્વાદશયોજનાનિ એતત્પ્રમાણા શરીરાવગાહના ભવતિ—દ્વીન્દ્રિયાણામિતિ । ‘છેવદ્દસંઘયણા’ તેષાં દ્વીન્દ્રિયજીવાનાં શરીરાણિ સર્વાર્તસંહનનયુક્તાનિ ભવન્તીતિ । ‘હુંડસંઠિયા’ તેષાં દ્વીન્દ્રિયજીવાનાં શરીરાણિ હુણ્ડસંસ્થાનસંસ્થિતાનિ ભવન્તીતિ । હુણ્ડસમ્થનંચ અવ્યવસ્થિતા ક્લાવયવે પ્રસિદ્ધમ્ ‘ચત્તારિ કસાયા’ ચત્વારઃ કષાયાઃ ક્રોધમાનમાયાલોભાસ્વા ભવન્તિ દ્વીન્દ્રિય જીવાના મિતિ । ‘ચત્તારિસન્નાઓ’ તેષાં દ્વીન્દ્રિયજીવાનાં તિષ્ઠઃ સજ્ઞાઃ—આહારભયમૈથુન પરિપ્રહાર્યા ભવન્તિ ।

લેશ્યાદ્વારે- ‘તિન્નિ લેસ્સાઓ’ તેષાં દ્વીન્દ્રિયજીવાના તિસ્ત્રો લેશ્યાઃ કૃષ્ણ નીલ કાપોતાસ્વા ભવન્તિ ।

ઇન્દ્રિયદ્વારે—‘દો ઇન્દિયા’ તેષાં દ્વીન્દ્રિયજીવાનાં દ્વે સ્પર્ગનરસને ઇન્દ્રિયે ભવત ઇતિ । સમુદ્ઘાતદ્વારે—‘તઓ સમુઘાયા વેયણા કસાયમારણંતિયા’ તેષાં દ્વીન્દ્રિયજીવાનાં ત્રયઃ દ્વઘદ્ઘાતાઃ વેદનાકષાયમારણાન્તિકા ભવન્તીતિ । સંજ્ઞિદ્વારે—‘નોસન્ની અસન્ની’ તે દ્વીન્દ્રિયજીવાઃ નો સંજ્ઞિનો ભવન્તિ કિન્તુ અસંજ્ઞિનો ભવન્તીતિ । વેદદ્વારે—‘ણપુંસગવેયગા’ તે દ્વીન્દ્રિયજીવાઃ નો સ્ત્રી વેદકાઃ

અહુલ કે અસંસ્થાત વે ભાગ પ્રમાણ ઔર ઉત્કૃષ્ટ સે વારહ યોજન પ્રમાણ કહી ગઈ હૈ । “છેવ-
દ્દસંઘયણા” ઇનકા સહનન સેવાર્ત્ત હોતા હૈ । “હુંડસંઠિયા” યે દ્વીન્દ્રિયજીવ હુંડકસંસ્થાન-
વાલે હોતે હૈ । જિનકે અંગોં કે અવયવ ઠીક નહીં હોતે હૈ ઁનકો હુંડસંસ્થાન વાલે કહા જાતા હૈ
“ચત્તારિકસાયા” ઇનકે ક્રોધ, માન, માયા, ઔર લોભ યે ચાર કષાયેં હોતી
હૈ । “ચત્તારિ સન્નાઓ” ઇનકે ચાર સજ્ઞાએ, આહાર, ભય, મૈથુન ઔર પરિપ્રહ--યે ચારેં સજ્ઞાએ
હોતી હૈ । લેશ્યાદ્વાર મેં ઇનકે “તિન્નિ લેસ્સાઓ” ત્રીન લેશ્યાએ હોતી હૈ । દો ઇન્દ્રિયાં હોતી
હૈ । “તઓ સમુઘાયા” વેદના કષાય ઔર મારણાન્તિક યે ત્રીન સમુદ્ઘાત હોતે હૈ । “ણો
સણ્ણી અસણ્ણી” યે દો ઇન્દ્રિયજીવ સંજ્ઞી નહીં હોતે હૈ કિન્તુ અસજ્ઞી હોતે હૈ । વેદદ્વાર
મેં યે—“ણપુંસગવેયગા” નપુંસકવેદવાલે હી હોતે હૈ । સ્ત્રી વેદવાલે ઔર પુરુષ વેદ વાલે નહીં

અવગાહના જઘન્યથી આગળના અસંખ્યાત ભાગ પ્રમાણની અને ઉત્કૃષ્ટથી ઔર યોજન
પ્રમાણની કહેલી છે “છેવદ્દ સંઘયણા” તેમનું સંહનન સેવાર્ત્ત હોય છે “હુંડસંઠિયા” આ
દ્વીન્દ્રિય જીવો હુંડક સંસ્થાન વાળા હોય છે. જેમના શરીર અવયવો બરોબર ન હોય
તે હુંડ સંસ્થાના કહેવાય છે “ચત્તારિ કસાયા” તેઓને ક્રોધ, માન, માયા અને લોભ
આ ચાર કષાયો હોય છે “ચત્તારિ સન્નાઓ” તેઓને આહાર, ભય, મૈથુન, અને
પરિપ્રહ આ પ્રકારના ચાર સજ્ઞાઓ હોય છે લેશ્યાદ્વારમાં તેઓને “તિન્નિ લેસ્સાઓ”
ત્રણ લેશ્યાઓ હોય છે બે ઇન્દ્રિયો હોય છે “તઓ સમુઘાયા” વેદના, કષાય, અને મારણા-
ન્તિક આ ત્રણ સમુદ્ઘાત તેઓને હોય છે. “ણો સણ્ણી અસણ્ણી” આ બે ઇન્દ્રિય વાળા
જીવો સંજ્ઞી હોતા નથી પણ અસંજ્ઞી હોય છે.

વેદનાદ્વારમાં—“ણપુંસગવેયગા” નપુંસકવેદ વાળા જ હોય છે સ્ત્રીવેદવાળા અને

न वा पुरषवेदका भवन्ति किन्तु केवलं नपुंसकवेदका एव भवन्तीति । पर्याप्तिद्वारे—‘पञ्च पञ्जत्तीओ पञ्च अपञ्जत्तीओ’ पञ्च पर्याप्तयः पञ्चापर्याप्तयो भवन्ति द्वीन्द्रियाणामिति ।

दृष्टिद्वारे—‘सम्मद्द्वीवि मिच्छादिद्वि वि नो सम्मामिच्छादिद्वी’ते द्वीन्द्रियजीवाः सम्यग् दृष्टयोऽपि भवन्ति मिथ्यादृष्टयोऽपि भवन्ति न तु सम्यग् मिथ्यादृष्टयः (मिश्रदृष्टयः) भवन्तीति ।

अत्रैवं ज्ञातव्यम्—यथा घण्टायां वादितायां महान् शब्दः संजायते तत उत्तरकालं क्रमशो हीयमानोऽन्ते लालामात्रं भवति । एवं घण्टालालान्यायेन अवसाने किञ्चित्सास्वादनसम्यक्त्वमवशिष्ट भवेत् तादृशाः सन्तः केचित् द्वीन्द्रियेषु समुत्पद्यन्ते, तेषामपर्याप्तावस्थायां कियत्कालमास्वादनमात्र सास्वादनसम्यक्त्वं संभवेत् अतस्ते सम्यग्दृष्टय इत्युक्तम्, शेषकाले मिथ्यादृष्टिस्तेषामतो मिथ्यादृष्टय इत्युक्तम् तथाभवस्वभावतया तादृशपरिणामायोगात् तेन सम्यग् मिथ्या-

होते हैं । “पर्याप्तिद्वार में—“पञ्च पञ्जत्तीओ पञ्च अपञ्जत्तीओ” ये पांच पर्याप्तिवाले होते हैं और पांच अपर्याप्तिवाले होते हैं । दृष्टिद्वार में—“सम्मद्द्वी वि मिच्छादिद्वी वि” ये द्वीन्द्रियजीव सम्यग्दृष्टि भी होते हैं और मिथ्यादृष्टि भी होते हैं । पर “नो सम्मामिच्छादिद्वी” ये मिश्रदृष्टि नहीं होते हैं । यहाँ ऐसा जानना चाहिये—जैसे घण्टा के बजने पर महान् शब्द होता है, वह उसके उत्तर काल में क्रम २ से हीयमान होता हुआ अन्त में वह शब्द घंटा की लाला—लटकण तक ही रह जाता है, इस प्रकार घंटा लालान्याय से अवसान में—मृत्यु समय में जीव के आस्वादन मात्र सास्वादन सम्यक्त्व अवशिष्ट रह जाता है, ऐसी अवस्था में मरकर कई एक जीव द्वीन्द्रिय में उत्पन्न हो जाते हैं अतः उनके अपर्याप्तावस्था में कुछ काल तक—सास्वादन सम्यक्त्व रहता है, इसलिये वे सम्यग्दृष्टि कहे गये हैं । शेषकाल में वे मिथ्यादृष्टि होते ही हैं अतः वे मिथ्यादृष्टि भी कहे गये हैं किन्तु उम प्रकार के भवस्वभाव से, तत्राविध परिणामों का उनको योग नहीं होता है इस कारण से वे सम्यग्

पुरषवेदका वाणा छेता नथी पर्याप्तिद्वारमा ‘पञ्चपञ्जत्तीओ पञ्च अपञ्जत्तीओ’ तेन्ने पाच पर्याप्तियोवाणा छेय छे, अने पाच अपर्याप्तियोवाणा छेय छे दृष्टिद्वारमा—“सम्मद्द्वी वि मिच्छादिद्वी वि” आ जे द्वीन्द्रियवाणा उयोः सम्यग्दृष्टिवाणा पाणु छेय छे अने मिथ्यादृष्टिवाणा पाणु छेय छे परतु ‘नो सम्मामिच्छादिद्वी’ तेन्ने मिश्र दृष्टिवाणा छेता नथी अद्विधा जेपुं समजपु जेधञ्जेके—जेम घंटा बजता परेला भेटे अवसान थाय छे ते तेना पछीना समयमा ईम ईमधी घटतो घटतो छेवरे जे शब्द घंटांनी लाला—लटकण मुधी व लालाय छे आ सीते ‘घट लाला’ न्यायधी अवसान समये घटते के मरतु छे अवसान सास्वादन मात्र सास्वादन सम्यक्त्व बाकी रहे छे, जेवी अवस्थामा भरीने घटतु छेउये से दृष्टियोमा उत्पन्नथई जय छे तेधी तेन्नेनी अपर्याप्तवस्थां घटतु छे दृष्टि सम्यग्दृष्टि अवस्थामा रहे छे तेधी तेन्नेने सम्यग्दृष्टि छेउते छे जेपु परेने अवस्थां मिथ्यादृष्टि छेय छे तेधी तेन्नेने मिथ्यादृष्टि पर रहेते छे अन्तु तेना अवस्था रूप

दृष्टयः, इत्युक्तम्, सम्यग् मिथ्यादृष्टिः सन् जीवा न तत्रोत्पद्यन्ते तदवस्थायां जीवस्य मरणा-
संभवात्, तदुक्तम्—‘न सम्ममिच्छो कुण्ड कालं’ इति वचनात् । दर्शनद्वारे—‘नो ओहिदंसणी
नो चक्खुदंसणी अचक्खुदंसणी नो केवलदंसणी’ ते द्वीन्द्रियजीवा नो अवधिदर्शनिनो भवन्ति
न वा चक्षुर्दर्शनिनो भवन्ति किन्तु अचक्षुर्दर्शनिनः स्पर्शनरसनेन्द्रियापेक्षया भवन्ति तथा नो
केवलदर्शनिनो भवन्तीति । ज्ञानद्वारमाह—‘ते णं भंते ! जीवा किं नाणी अन्नाणी’ ते द्वीन्द्रि-
यजीवाः खलु भदन्त ! किं ज्ञानिनो भवन्ति अज्ञानिनो वा भवन्तीति प्रश्नः, भगवानाह—
‘गोयमा’ इत्यादि, ‘गोयमा’ हे गौतम ! ‘णाणी वि अण्णाणी वि’ ते द्वीन्द्रियजीवा
ज्ञानिनोऽपि भवन्ति सास्वादनसम्यक्त्वापेक्षया तथा अज्ञानिनोऽपि भवन्तीति । ‘जे णाणी ते
नियमा दुण्णाणी’ ये ज्ञानिनो भवन्ति ते नियमात् द्विज्ञानिनो भवन्ति, ‘तं जहा’ तद्यथा—
‘आभिणिबोहियनाणी सुयनाणी य’ आभिनिबोधिकज्ञानिनः श्रुतज्ञानिनश्च । अपर्याप्तावस्थायां मति-

मिथ्यादृष्टि मिश्रदृष्टि होते हुए वहां उत्पन्न नहीं होते हैं, सम्यग्मिथ्यादृष्टि अवस्था में जीव
की मृत्यु ही नहीं होती है क्योंकि शास्त्र में उसका निषेध है जैसे—“न सम्ममिच्छो कुण्ड-
कालं” सम्यग्मिथ्यादृष्टि जीव काल नहीं करता है । दर्शनद्वार में ये “नो ओहिदंसणी नो
चक्खुदंसणी, अचक्खुदंसणी नो केवलदंसणी” न अवधिदर्शनी होते हैं, न चक्षु दर्शनी
होते हैं, किन्तु अचक्षुदर्शनी होते हैं । इसी से ये केवलदर्शनी भी नहीं होते हैं इन्हें जो
अचक्षुदर्शनी कहा है--वह स्पर्शन और रसना इन दो इन्द्रियो की अपेक्षा से कहा है । हे भदन्त !
ये ज्ञानद्वार में वे क्या “नाणी अन्नाणी” ज्ञानी होते हैं ? अथवा अज्ञानी होते हैं ? उत्तर में प्रभु
कहते हैं—“णाणी वि अण्णाणी वि” हे गौतम ! ये ज्ञानी भी होते हैं और अज्ञानी भी होते हैं
ज्ञानी होते हैं तो वे नियम से दो ज्ञानवाले होते हैं—“तं जहा” जैसे—“आभिणिबोहियनाणी

स्वभावथी तथाविध परिणामेनो अभने योग थतो नथी. आ कारणथी तेज्जो सम्यग्मिथ्या-
दृष्टि—अेटवेके मिश्रदृष्टि इपे त्यां उत्पन्न थतानथी. सम्यग्मिथ्यादृष्टि अवस्थायां उत्पनुं
मृत्युं न थतुं नथी केभके शास्त्रमा तेनो निषेध छे जेभ के—“न सम्ममिच्छो कुण्ड
कालं” सम्यग्मिथ्यादृष्टिवाणा जेवो काण करता नथी अर्थात् मरणु पाभता नथी.

दर्शनद्वारमां—तेज्जो “नो ओहिदंसणी नो चक्खुदंसणी अचक्खुदंसणी नो केवल-
दंसणी” अवधी दर्शन वाणा होता नथी तथा चक्षुदर्शनवाणा पणु होता नथी परंतु
अचक्षुदर्शनी होय छे. तथा तेज्जो केवलदर्शनवाणा पणु होता नथी तेज्जोने जे ‘अचक्षु
दर्शनी’ कहा छे ते स्पर्शन अने रसना आ जे ध द्वियेनी अपेक्षाथी कडेला छे. हुवे गौतम
स्वामी ज्ञानद्वारना संबंधमां प्रभुने पूछे छे के—“नाणी अन्नाणी” हे लगवन् तेज्जो ज्ञानी
होय छे ? के अज्ञानी होय छे ? आ प्रश्नना उत्तरमां प्रभु गौतमस्वामीने कडे छे के—
“णाणी वि अण्णाणि वि” हे गौतम ! तेज्जो ज्ञानी पणु होय छे अने अज्ञानी पणु होय
छे. “जे णाणी ते नियमा दुण्णाणी” जे तेज्जो ज्ञानी होय तो तेज्जो नियमथी जे ज्ञानवाणा

श्रुतज्ञानद्वयमात्रस्यैव भावात् 'जे अन्नाणी ते नियमादुअन्नाणी' ये तु द्वीन्द्रिया अज्ञानिन स्ते तु नियमात् द्वयज्ञानिनो भवन्ति तद्यथा—'मइअन्नाणी य सुयअन्नाणी य' मत्यज्ञानिनश्च श्रुताज्ञानिनश्च भवन्ति मतिश्रुताख्या ज्ञानद्वयस्यैव भावात् । योगद्वारे—'णो मणजोगी वय-जोगी कायजोगी' ते द्वीन्द्रियजीवा नो मनोयोगिनो भवन्ति किन्तु वचोयोगिनः सुव्यक्तवचोयोग-सद्भावात् तथा काययोगिनश्च भवन्ति ।

अथोपयोगद्वारे—'सागारोवउत्ता वि अणागारोवउत्ता वि' ते द्वीन्द्रियजीवा साका-रोपयोगवन्तोऽपि भवन्ति तथा अनाकारोपयुक्ता अपि—अनाकारोपयोगवन्तोऽपि भवन्तीति भावः आहारद्वारे—'आहारो नियमा छदिसि' द्वीन्द्रियजीवानामाहारस्तु नियमात् पइदिशि पइम्यो दिग्भ्य आगतान् पुद्रलानाहरन्ति त्रमनाड्या मध्ये एव द्वीन्द्रियाणां सद्भावादिति । उपपातद्वारे—

सुयनाणी य" आभिनिवोधिक ज्ञानी और श्रुतज्ञानी आभिनिवोधिक और श्रुत इन दो जानों से युक्त होते हैं । 'जे णाणी ते नियमा दुण्णाणी । यदि ये जानी होते हे तो वे नियम से दो जान वाले होते हैं—"तं जहा" जैसे "आभिणिवोहियनाणी सुयनाणी य" आभिनिवोधिक ज्ञानी और श्रुतज्ञानी आभिनिवोधिक और श्रुत इन दो जानों से युक्त होते हैं । सो ये दो जान इनके अपर्याप्तावस्था में होते है । "जे अन्नाणी ते नियमा दुअन्नाणी" जो ये दो अज्ञानवाले होते हैं तो ये उस समय "मइ अन्नाणी य सुय अन्नाणी य" मत्यज्ञान और श्रुताज्ञानवाले होते हैं । योगद्वार में ये "णो मणजोगी वयजोगी कायजोगी' मनोयोगी नहीं होते हैं किन्तु वचनयोगी—इनके वचोयोग का अव्यक्तरूप से सद्भाव होता है और काययोगी होते हैं । उपयोगद्वार में ये—सागारोपउत्ता वि अणा-गारोवउत्ता वि" साकारोपयोगवाले भी होते है आर अनाकारोपयोगवाले भी होते है । आहारद्वार में ये—'आहारो नियमा छदिसि" नियम से छह दिशाओं में से आगत पुद्रल द्रव्यों का आहार करते हैं । क्योंकि द्वीन्द्रियों का सद्भाव त्रम नामों के मध्यमें क्हा गया है ।

छाय छे "त जहा" जेभडे "आभिणिवोहियनाणी सुयनाणी य" आभिनिवोधिक ज्ञानी अने श्रुतज्ञानी. अर्थात् तेजो आभिनिवोधिक ज्ञान अने श्रुतज्ञान आ छे अनवणो छाय छे आ छे ज्ञान तेजोनी अपर्याप्तावस्थां छाय छे "जे अन्नाणी ते नियमा दुअन्नाणी" ते अज्ञानवाणा छाय छे, तो ते जे अज्ञानवाणा छाय छे जेभडे—'मइ अन्नाणी य सुय अन्नाणी य" अति अज्ञान अने श्रुत अज्ञान आ जे अज्ञानवाणा, ते य छे जे अज्ञाना लो मणजोगी वयजोगी कायजोगी" तेजो मनोयोगवाणा, तेजो नथी अने वचन योगवाणा जेभडे ते तेजोना वचन योगने अव्यक्त रूपे सद्भाव छाय छे, तथे अव्यक्तवचन छाय छे

उपयोगद्वारं तेषो "सागारोवउत्ता वि अणागारोवउत्ता वि" साकारोपयोगवाणा अने अनाकारोपयोगवाणा एव ते य छे

आहारद्वारं तेषो "आहारो नियमा छदिसि" नियम से छह दिशाओं में से आगत पुद्रल द्रव्यों का आहार करते हैं जेभडे छे छदिसि ते अज्ञान त्रम सुयनाणी छेते छे

દૃષ્ટયઃ, इत्युक्तम्, सम्यग् मिथ्यादृष्टिः सन् जीवा न तत्रोत्पद्यन्ते तदवस्थायां जीवस्य मरणा-
संभवात्, तदुक्तम्—‘न सम्ममिच्छो कुण्ड कालं’ इति वचनात् । दर्शनद्वारे—‘नो ओहिदंसणी
नो चक्खुदंसणी अचक्खुदंसणी नो केवलदंसणी’ ते द्वीन्द्रियजीवा नो अवधिदर्शनिनो भवन्ति
न वा चक्षुर्दर्शनिनो भवन्ति किन्तु अचक्षुर्दर्शनिनः स्पर्शनरसनेन्द्रियापेक्षया भवन्ति तथा नो
केवलदर्शनिनो भवन्तीति । ज्ञानद्वारमाह—‘ते णं भंते ! जीवा किं नाणी अन्नाणी’ ते द्वीन्द्रि-
यजीवाः खलु भदन्त ! किं ज्ञानिनो भवन्ति अज्ञानिनो वा भवन्तीति प्रश्नः, भगवानाह—
‘गोयमा’ इत्यादि, ‘गोयमा’ हे गौतम ! ‘णाणी वि अण्णाणी वि’ ते द्वीन्द्रियजीवा
ज्ञानिनोऽपि भवन्ति सास्वादनसम्यक्त्वापेक्षया तथा अज्ञानिनोऽपि भवन्तीति । ‘जे णाणी ते
नियमा दुण्णाणी’ ये ज्ञानिनो भवन्ति ते नियमात् द्विज्ञानिनो भवन्ति, ‘तं जहा’ तद्यथा—
‘आभिणिबोहियनाणी सुयनाणी य’ आभिनिबोधिकज्ञानिनः श्रुतज्ञानिनश्च । अपर्याप्तावस्थायां मति-

मिथ्यादृष्टि मिश्रदृष्टि होते हुए वहां उत्पन्न नहीं होते हैं, सम्यग्मिथ्यादृष्टि अवस्था में जीव
की मृत्यु ही नहीं होती है क्योंकि शास्त्र में उसका निषेध है जैसे—“न सम्ममिच्छो कुण्ड-
कालं” सम्यग्मिथ्यादृष्टि जीव काल नहीं करता है । दर्शनद्वार में ये “नो ओहिदंसणी नो
चक्खुदंसणी, अचक्खुदंसणी नो केवलदंसणी” न अवधिदर्शनी होते हैं, न चक्षु दर्शनी
होते हैं, किन्तु अचक्षुदर्शनी होते हैं । इसी से ये केवलदर्शनी भी नहीं होते हैं इन्हें जो
अचक्षुदर्शनी कहा है--वह स्पर्शन और रसना इन दो इन्द्रियों की अपेक्षा से कहा है । हे भदन्त !
ये ज्ञानद्वार में वे क्या “नाणी अन्नाणी” ज्ञानी होते हैं ? अथवा अज्ञानी होते हैं ? उत्तर में प्रभु
कहते हैं—“णाणी वि अण्णाणी वि” हे गौतम ! ये ज्ञानी भी होते हैं और अज्ञानी भी होते हैं
ज्ञानी होते हैं तो वे नियम से दो ज्ञानवाले होते हैं—“तं जहा” जैसे—“आभिणिबोहियनाणी

સ્વભાવથી તથાવિધ પરિણામોનો એમને યોગ થતો નથી. આ કારણથી તેઓ સમ્યગ્મિથ્યા-
દૃષ્ટિ—એટલેકે મિશ્રદૃષ્ટિ રૂપે ત્યાં ઉત્પન્ન થતાનથી. સમ્યગ્મિથ્યાદૃષ્ટિ અવસ્થામાં જીવનું
મૃત્યું જ થતું નથી કેમકે શાસ્ત્રમાં તેનો નિષેધ છે એમ કે—“નં સમ્મમિચ્છો કુણ્ડ
કાલં” સમ્યગ્મિથ્યાદૃષ્ટિવાળા જીવો કાળ કરતા નથી અર્થાત્ મરણ પામતા નથી.

દર્શનદ્વારમાં—તેઓ “નો ઓહિદંસણી નો ચક્ખુદંસણી અચક્ખુદંસણી નો કેવલ-
દંસણી” અવધી દર્શન વાળા હોતા નથી તથા અક્ષુદર્શનવાળા પણ હોતા નથી પરંતુ
અચક્ષુદર્શની હોય છે. તથા તેઓ કેવળદર્શનવાળા પણ હોતા નથી તેઓને જે અચક્ષુ
દર્શની કહ્યા છે તે સ્પર્શન અને રસના આ બે ઈન્દ્રિયોની અપેક્ષાથી કહેલા છે હવે ગૌતમ
સ્વામી જ્ઞાનદ્વારના સંબંધમાં પ્રભુને પૂછે છે કે—“નાણી અન્નાણી” હું ભગવન્ તેઓ જ્ઞાની
હોય છે ? કે અજ્ઞાની હોય છે ? આ પ્રશ્નના ઉત્તરમાં પ્રભુ ગૌતમસ્વામીને કહે છે કે—
“ણાણી વિ અણ્ણાણિ વિ” હું ગૌતમ ! તેઓ જ્ઞાની પણ હોય છે અને અજ્ઞાની પણ હોય
છે. “જે ણાણી તે ણિયમા દુણ્ણાણી” જે તેઓ જ્ઞાની હોય તો તેઓ નિયમથી બે જ્ઞાનવાળા

श्रुतज्ञानद्वयमात्रस्यैव भावात् 'जे अन्नाणी ते नियमादुअन्नाणी' ये तु द्वीन्द्रिया अज्ञानिन स्ते तु नियमात् द्वयज्ञानिनो भवन्ति तद्यथा—'मइअन्नाणी य सुयअन्नाणी य' मत्यज्ञानिनश्च श्रुताज्ञानिनश्च भवन्ति मतिश्रुताख्या ज्ञानद्रव्यस्यैव भावात् । योगद्वारे—'णो मणजोगी वयजोगी कायजोगी' ते द्वीन्द्रियजीवा नो मनोयोगिनो भवन्ति किन्तु वचोयोगिनः सुव्यक्तवचोयोग-सद्भावात् तथा काययोगिनश्च भवन्ति ।

अथोपयोगद्वारे—'सागारोवउत्ता वि अणागारोवउत्ता वि' ते द्वीन्द्रियजीवाः साकारोपयोगवन्तोऽपि भवन्ति तथा अनाकारोपयुक्ता अपि—अनाकारोपयोगवन्तोऽपि भवन्तीति भावः आहारद्वारे—'आहारो नियमा छदिस्सि' द्वीन्द्रियजीवानामाहारस्तु नियमात् षड्दिशि षड्भ्यो दिग्भ्य आगतान् पुद्गलानाहरन्ति त्रसनाड्या मध्ये एव द्वीन्द्रियाणां सद्भावादिति । उपपातद्वारे—

सुयनाणी य" आभिनिबोधिक ज्ञानी और श्रुतज्ञानी आभिनिबोधिक और श्रुत इन दो ज्ञानों से युक्त होते हैं । 'जे गाणी ते णियमा दुण्णाणी । यदि ये ज्ञानी होते हैं तो वे नियम से दो ज्ञान वाले होते हैं—“तं जहा” जैसे “आभिनिबोहियनाणी सुयनाणी य” आभिनिबोधिक ज्ञानी और श्रुतज्ञानी आभिनिबोधिक और श्रुत इन दो ज्ञानों से युक्त होते हैं । सो ये दो ज्ञान इनके अपर्याप्तावस्था में होते हैं । “जे अन्नाणी ते नियमा दुअन्नाणी” जो ये दो अज्ञानवाले होते हैं तो ये उस समय “मइ अन्नाणी य सुय अन्नाणी य” मत्यज्ञान और श्रुताज्ञानवाले होते हैं । योगद्वार में ये “णो मणजोगी वयजोगी कायजोगी” मनोयोगी नहीं होते हैं किन्तु वचनयोगी—इनके वचोयोग का अव्यक्तरूप से सद्भाव होता है और काययोगी होते हैं । उपयोगद्वार में ये—सागारोपउत्ता वि अणागारोवउत्ता वि” साकारोपयोगवाले भी होते हैं आर अनाकारोपयोगवाले भी होते हैं । आहारद्वार में ये—“आहारो नियमा छदिस्सि” नियम से छह दिशाओं में से आगत पुद्गल द्रव्यों का आहार करते हैं । क्योंकि द्वीन्द्रियों का सद्भाव त्रस नामों के मध्यमें कहा गया है ।

डोय छे “तं जहा” जेभके “आभिनिबोहियनाणी सुयनाणी य” आभिनिबोधिक ज्ञानी अने श्रुतज्ञानी. अर्थात् तेज्जे आभिनिबोधिक ज्ञान अने श्रुतज्ञान आ जे ज्ञानवाणा डोय छे आ जे ज्ञान तेज्जेनी अपर्याप्तावस्थां डोय छे “जे अन्नाणी ते नियमा दुअन्नाणी” जे अज्ञानवाणा डोय छे, तो ते जे अज्ञानवाणा डोय छे जेभके—“मइ अन्नाणी य सुय अन्नाणीय” मति अज्ञान अने श्रुत अज्ञान आ जे अज्ञानवाणा डोय छे योगद्वारमा “णो मणजोगी वयजोगी कायजोगी” तेज्जे मनोयोगवाणा डोता नथी परतु वचन योगवाणा जेट्ठे के तेज्जेमां वचन योगनो अव्यक्त रूपे सद्भाव डोय छे, तथा काययोगवाणा डोय छे

उपयोगद्वारमां तेज्जे “सागारोवउत्ता वि अणागारोवउत्ता वि” साकारोपयोगवाणा पणु डोय छे अने अनाकारोपयोगवाणा पणु डोय छे

आहारद्वारमां “आहारो नियमा छदिस्सि” नियमथी छजे दिशाज्जेमाथी आवेला पुद्गलद्रव्ये नो तेज्जे आहार करे छे केभ के द्वीन्द्रियेनो सद्भाव त्रस जेवोमां क्खेजे छे.

‘उववाओ तिरियमणुस्सेसु नेरइयदेवअसंखेज्जवासाउयवज्जेसु’ द्वीन्द्रियजीवानामुपपात स्तिर्यङ् मनुष्येषु नैरयिकदेवासंख्यावर्षायुष्कवर्जेषु भवति तिर्यङ्मनुष्यगतावेव द्वीन्द्रिया उत्पद्यन्ते न तु नारकदेवासंख्यातवर्षायुष्केषु द्वीन्द्रियाणामुत्पत्तिर्भवतीति भावः । स्थितिद्वारे—‘ठिईं जहन्नेणं अंतो मुहुत्तं उक्कोसेणं वारससंवच्छराइं स्थितिः—आयुष्यकालः द्वीन्द्रियजीवानां जघन्येन अन्तमुहूर्त्त-मात्रं भवति उत्कर्षेण तु द्वादशसंवत्सरपर्यन्तं भवतीति । समहतद्वारे—‘समोहया वि मरंति असमोहया वि मरंति’ ते द्वीन्द्रियजीवाः मारणान्तिकसमुद्घातेन समवहता अपि म्रियन्ते तथा असमवहता अपि म्रियन्ते इति । च्यवनद्वारे—‘कहिं गच्छंति’ हे भदन्त ! ते द्वीन्द्रियजीवाः द्वीन्द्रियगतितः अनन्तरमुद्वृत्य क—कस्मिन् स्थाने गच्छन्ति ? उत्तरयति—‘नेरइय देव असंखे-ज्जवासाउय वज्जेसु गच्छंति’ नैरयिकदेवासंख्यातवर्षायुष्कवर्जेषु तिर्यङ्मनुष्येषु गच्छन्ति,

उपपातद्वार में “उववाओ तिरियमणुस्सेसु नेरइयदेवअसंखेज्जवासाउयवज्जेसु” इन दो इन्द्रियजीवोंका उपपात—जन्म—तिर्यश्च और मनुष्यों में—इन दो ही गतियों में—होता है नारक और देव में नहीं होता है, मनुष्यों में भी असंख्यात वर्ष की आयु वाले मनुष्यों में इनका जन्म नहीं होता है “स्थितिद्वार में—” ठिईं जहन्नेणं अंतोमुहुत्तं उक्कोसेणं वारस संवच्छराइं” इनकी स्थिति जघन्य से तो एक अन्तर्मुहूर्त की होती है और उत्कृष्ट से बारह वर्ष की होती है । समवहतद्वार में—ये समवहता वि मरंति असमवहता वि मरंति” मारणान्तिक समुद्घात से समवहत होकर भी मरते हैं और मारणान्तिकसमुद्घात से असमवहत होकर भी मरते हैं । “च्यवनद्वार मे कहिं गच्छंति” हे भदन्त ! ये द्वीन्द्रियजीव द्वीन्द्रिय गति से उद्वृत्त होकर किस स्थान पर जाते हैं ? उत्तर में प्रभु कहते हैं—हे गौतम ! “नेरइय देव असंखेज्जवासाउयवज्जेसु गच्छंति” ये द्वीन्द्रियजीव द्वीन्द्रियगति से उद्वृत्त होकर नैरयिकोमें देवों में और असख्यात वर्ष की

ઉપપાતદ્વારમાં - “ઉવવાઓ તિરિયમણુસ્સેસુ નેરઇય દેવ અસંખેજ્જવાસાઉય વજ્જેસુ” આ બે ઇન્દ્રિય વાળા જીવોનો ઉપપાત-ઉત્પત્તિ તિર્યચ અને મનુષ્યોમાં અર્થાત્ આ બે ગતિઓમાં જ હોય છે નારક અને દેવોમાં તેમની ઉત્પત્તિ હોતી નથી તથા મનુષ્યોમાં પણ અસંખ્યાતવર્ષની આયુષ્ય વાળા મનુષ્યોમાં તેઓનો જન્મ થતો નથી.

સ્થિતિદ્વારમાં—“ઠિઈં જહ્ણેણં અંતો મુહુત્તં ઉક્કોસેણં વારસસંવચ્છરાઈ” તેઓની સ્થિતિ જઘન્યથી તો એક અંતમુહૂર્તની હોય છે. અને ઉત્કૃષ્ટથી બારવર્ષની હોય છે.

સમવહતદ્વારમાં—‘સમવહતા વિ મરંતિ અસમવહતા વિ મરંતિ’ તેઓ મારણાન્તિક સમુદ્ઘાત કરીને-સમવહત થઈને પણ મરે છે, અને મારણાન્તિક સમુદ્ઘાતથી અસમવહત એટલે કે મારણાન્તિક સમુદ્ઘાત કયાવિના પણ મરે છે.

ચ્યવનદ્વારમાં—‘કહિં ગચ્છંતિ’ હે ભગવન્ આ બે ઇન્દ્રિય વાળા જીવો બે ઇન્દ્રિયપણથી મરીને કયાસ્થાન પર જાય છે ? આ પ્રશ્નના જવાબમાં પ્રભુ કહે છે હે—‘ગોયમા ! નેરઇય દેવ અસંખેજ્જવાસાઉયવજ્જેસુ ગચ્છંતિ’ આ બે ઇન્દ્રિય વાળા જીવો બે ઇન્દ્રિય

द्वीन्द्रियत उद्वृत्य द्वीन्द्रियजीवा स्तिर्यङ्मनुष्यगतिष्वेव उत्पद्यन्ते इति भावः । गत्यागतिद्वारे—
 'दुग्इया दुआगइया' द्वीन्द्रियजीवा द्विगतिकाः द्व्यागतिकाश्च भवन्ति, द्वीन्द्रियतो मृत्वा तिर्यङ्-
 मनुष्यगतिषु गच्छन्ति अतो द्विगतिकाः, तथा—तिर्यङ्मनुष्येभ्यो मृत्वा द्वीन्द्रियेषु आगच्छन्ति
 अतो द्व्यागतिका इति भावः । 'परित्ता असंखेज्जा पन्नत्ता समणाउसो' प्रत्येक शरीरिणोऽस-
 ख्याताः, घनीकृतलोकस्य या ऊर्ध्वाधः आगता एकप्रादेशिक्य. श्रेणयोऽसंख्येययोजनकोटिकोटी
 प्रमाणाकाशसूचीगतप्रदेशराशिप्रमाणा. तावत्प्रमाणत्वात् असंख्याता इत्युक्तमिति भावः ।
 प्रज्ञताः—कथिता. हे श्रमण ! हे आयुष्मन् ! प्रकरणार्थमुपसहरन्नाह—'से त्त वेइंदिया' ते एते
 द्वीन्द्रियजीवा निरूपिता इति ॥ सू० १८ ॥

आयु वाले मनुष्यों में जन्म नहीं लेते है किन्तु तिर्यञ्च गति और सख्यात वर्षवाली मनुष्यगति,
 इन दो गतियों मे ही उत्पन्न होते हैं । गत्यागति द्वार में— ये दोइन्द्रियजीव "दुग्इया दुआगइया
 द्विगतिक होते है अर्थात् द्वीन्द्रिय से उद्वृत्त होकर ये तिर्यञ्च और मनुष्य इन दो गतियों में ही
 जाते है और द्व्यागतिक होते है अर्थात्—तिर्यञ्च और मनुष्य इन दो गतियो से आकर ही जीव
 इनमे उत्पन्न होता है । "परित्ता असंखेज्जा पन्नत्ता समणाउसो" हे श्रमण ! आयुष्मन्
 ये प्रत्येक शरीरी असख्यात होते हैं । क्योंकि घनीकृत लोककी जो उर्ध्व अध आयत एक प्रदेशो
 वाली श्रेणियाँ है वे असख्यात योजन कोटाकोटी प्रमाण आकाश सूचिगत प्रदेशराशिप्रमाण है
 सो ये प्रत्येक शरीरी इतने प्रमाण है । इसलिये असख्यात कहे गये है, प्रकरणार्थ का उपसहार—
 करते हुए अब सूत्रकार कहते हैं—“से त्त वेइंदिया” इस प्रकार से हे गौतम !
 द्वीन्द्रियजीव निरूपित हुए हैं ॥सूत्र १८॥

गतिमांथी नीकणा ने नैरयिकेमां हेवोमां अने असंख्यात वर्षनी आयुष्यवाणा मनुष्योमां
 न-भवेता नथी. परंतु तिर्यंय गति अने संख्यात वर्षनी आयुष्यवाणा मनुष्योमां आ
 ये गतियोमां न उत्पन्न थाय छे

गत्यागतिद्वारमां—आ ये धन्द्रियवाणा एवे। "दुग्इया दुआगइया" ये गतिवाणा
 डोय छे. अर्थात् ये धन्द्रिय पण्णथी नीकणीने आ तिर्यंय अने मनुष्य आ ये गतियोमां
 न नय छे अने द्व्यागतिक डोय छे. अर्थात् तिर्यंय अने मनुष्य आ ये गतियोमांथी
 आवीने न एव आ द्वीन्द्रिय पण्णमां न-भ वे छे "परित्ता असंखेज्जा पन्नत्ता समणा-
 उसो" हे श्रमण आयुष्मन् आ प्रत्येक शरीरी असंख्यात डोय छे केभ के-धन इपे करेला
 दोकनी ने उर्ध्व-उपरनी अध-नीचेनी आयत प्रदेशोवाणी श्रेणीयो छे. ते अधी
 असंख्यात योजन कोटाकोटी प्रमाण आकाश सूचिगत प्रदेश राशि प्रमाण छे तो ये
 प्रत्येक शरीरी आटला प्रमाणवाणा छे तथा तेओने असंख्यात कहा छे.

प्रकरणार्थने उपसंहार करता हुवे सूत्रकार कडे छे के- 'से त्त वेइंदिया' आरीते हे
 गौतम द्वीन्द्रिय एवा तु निरूपणं क्युं छे. ॥सू० १८॥

निरूपिता द्वीन्द्रियजीवाः, अथ त्रीन्द्रियचतुरिन्द्रियान् निरूपयितुमाह—‘से किं तं तेइंदिया’ इत्यादि ।

मूलम्—‘से किं तं तेइंदिया तेइंदिया अणेगविहा पन्नत्ता, तं जहा-ओवइया रोहिणिया जाव हत्थिसोंडा, जे यावन्ने तहप्पगारा, ते समासओ दुविहा पन्नत्ता, तंजहा पज्जत्तगा य अपज्जत्तगा य । तहैव जहा बेइंदियाणं, नवरं सरीरोगाहणा, उक्कोसेणं तिन्नि गाउयाइं । तिन्नि इंदिया, ठिई जहन्नेणं अंतोमुहुत्तं उक्कोसेणं एगूण पण्ण राइंदिया, सेसं तहैव दुगइया दुआगइया, परित्ता असंखेज्जा पन्नत्ता, सेत्तं तेइंदिया ॥

‘से किं तं चउरिंदिया चउरिंदिया अणेगविहा पन्नत्ता तंजहा—अंधिया पुत्तिया जाव गोमयकीडा जे यावन्ने तहप्पगारा ते समासओ दुविहा पन्नत्ता तंजहा पज्जत्ता य यपज्जत्ता य । तेसि णं भंते ! जीवाणं कइ सराणा पन्नत्ता गोयमा ! तओ सरीणा पन्नत्ता तंचेव । णवरं सरीरोगाहणा उक्कोसेणं चत्तारि गाउयाइं । इंदिया चत्तारि । चक्खुदंसणी अचक्खुदंसणी । ठिई उक्कोसेणं छम्मासा । सेसं जहा तेइंदियाणं जाव असंखेज्जा पन्नत्ता, सेत्तं चउरिंदिया” ॥सू० १९॥

छाया—अथ के ते त्रीन्द्रियाः, त्रीन्द्रिया अनेकविधाः प्रज्ञप्ता तद्यथा ओवतिका रोहिणिका यावन् हस्तिशुण्डाः ये चान्ये तथाप्रकारा ते समासतो द्विविधाः प्रज्ञप्ता, तद्यथा पर्याप्तकाश्चापर्याप्तकाश्च । तथैव यथा द्वीन्द्रियाणाम् नवरं शरीरावगाहना उत्कर्षेण तिस्त्रो गम्यन्तयः । त्रीणि इन्द्रियाणि । स्थितिर्जघन्येनान्तर्मुहूर्तम् उत्कर्षेण एकोनपञ्चाशत्त्रिदिवम् । शेषं तथैव, द्विगतिका द्वयागतिकाः, परीता असंख्येयाः प्रज्ञप्ताः । ते पते त्रीन्द्रियाः ॥

अथ के ते चतुरिन्द्रियाः, चतुरिन्द्रिया अनेकविधाः प्रज्ञप्ता, तद्यथा—अन्धिकाः पुत्तिकाः यावद् गोमयकीडा, ये चान्ये तथाप्रकारा स्ते समासतो द्विविधाः प्रज्ञप्ताः, तद्यथा—पर्याप्तकाश्चापर्याप्तकाश्च तेषां खलु भदन्त ! जीवानां कति शरीराणि प्रज्ञप्तानि ? गौरम ! त्रीणि शरीराणि प्रज्ञप्तानि तदेव । नवरं शरीरावगाहना उत्कर्षेण चतस्रो गम्यन्ते

तयः । इन्द्रियाणि चत्वारि । चक्षुर्दर्शनिनोऽचक्षुर्दृग्निनः । स्थितिरुत्कर्षेण षण्मासान् ।
शेषं यथा त्रीन्द्रियाणां यावदसंख्ययेया प्रज्ञप्ताः । ते पते चतुरिन्द्रियाः ॥सू० १९॥

टीका—‘से किं तं तेइंदिया’ अथ के ते त्रीन्द्रियाः, त्रीन्द्रियाणां किं लक्षणं कियन्तश्च
भेदा इति प्रश्नः, उत्तरमाह—‘तेइंदिया अणेगविहा पण्णत्ता’ त्रीन्द्रियाः अनेकविधाः—अनेक
प्रकाराः प्रज्ञप्ताः—कथिता । अनेकविधत्वमेव दर्शयति—‘तं जहा’ इत्यादि, ‘तं जहा’ तद्यथा
‘ओवइया रोहिणिया जाव हत्थिसोडा’ यावत्पदेन त्रीन्द्रियाणां प्रकारस्तु प्रज्ञापनायां द्रष्टव्यः
तथाहि—‘कुंधूपिवीलिया उदंसगा उद्देहिया उक्कलिया उप्पाया उप्पाडा—तणाहारा कट्टाहारा
पत्ताहारा भालुया तणवेटया पुप्फवेटया फलवेटया वीयवेटया तेंबुरणमिंजिया तउसीमिं-
जिया कप्पासट्टिमिंजिया हिल्लिया झिल्लिया झिंगिरा किंगिरिया बाहुया लहुया सुभगा
सोवत्थिया, सुयवेटा इंदकाइया इंदगोवया तुरुंतुंवगा कोत्थलवाहगा जूया हालाहला
पिसुया सयवाइया गम्भी हत्थिसोडा । इति । एते च त्रीन्द्रियाः केचिद् अति
प्रसिद्धाः केचिद्देशविशेषतो ज्ञातव्याः ‘जे यावन्ने तहप्पगारा’ ये चान्ये तथाप्रकाराः—

अथ सूत्रकार तेइन्द्रिय और चौइन्द्रियजीवों का निरूपण करते हैं—इसमें गौतम ने
प्रश्नु से ऐसा पूछा है—“से किं तं तेइंदिया—इत्यादि । सूत्र ॥१८॥

टीकार्थ—“से किं तं तेइंदिया” हे भदन्त । तेइन्द्रिय जीवों का क्या लक्षण है ? और
इनके कितने भेद हैं ? उत्तर में प्रश्नु कहते हैं—“तेइंदिया अणेगविहा पण्णत्ता” हे गौतम ।
तेइन्द्रिय जीव अनेक प्रकार के कहे गये हैं, “तं जहा” जैसे—“ओवइया, रोहिणिया,
जाव हत्थिसोडा” यहां यावत्पद से प्रज्ञापना सूत्र का पाठ इनके विषय में जान लेना चाहिये
जो टीका में दिया गया है । “ओवइया, रोहिणिका” से लेकर हस्तिशुण्ड तक के जीव
तेइन्द्रिय जीव हैं । इनमें कितनेक प्रसिद्ध हैं और कितनेक देशविशेष से जान लेने के हैं ।
“जे यावन्ने तहप्पगारा ते समासओ दुविहा पण्णत्ता” तथा इनके ही जैसे और भी

इवेसूत्रकार ते इन्द्रिय अने चौइन्द्रिय जीवो तु निरूपणु करे छे.—आमा गौतमस्वामी
प्रश्नु ने ओबु पूछे छे के—“से किं तं ते इंदिया” इत्यादि

टीकार्थ—“से किं तं तेइंदिया” हे भगवान ते इन्द्रिय जीवो तु शुं लक्षणु छे ? अने
तेना केटला लेहोउह्या छे ? आ प्रश्नना उत्तरमां प्रश्नु गौतम स्वीमी ने कहे छे के—
“तेइंदिया अणेगविहा पण्णत्ता” हे गौतम ते इन्द्रिय जीवो अनेक प्रकार ना कहेला छे,
“तजंहा” ते आप्रमाणु छे, “ओवइया, रोहिणिया, जाव हत्थिसोडा” अहियां यावत्प-
दथी आ विषयनेा प्रज्ञापना सूत्रनेा पाठ समल्लवेवा के ने पाठ आसूत्रनी टीकांमां आय-
वांमां आओये छे ते पाठ “ओवइया, रोहिणिका” थी लथ ने हस्तिशुण्डना कथन सुधीना
अव तेइन्द्रिय अव छे अने तेमा केटलाउ प्रसिद्ध छे. अने केटलाउ देशविशेष थी समल्ल
वेवा. ‘जे यावन्ने तहप्पगारा ते समासओ दुविहा पण्णत्ता’ तथा आनाओ नेवा भीसा-

एतन्मदृशा अन्येऽपि त्रीन्द्रियाः, 'ते समासओ द्विविहा पन्नत्ता' ते उपर्युक्ता त्रीन्द्रिया. सर्वेऽपि ममापतः—सक्षेपेण द्विविधाः प्रज्ञप्ताः, 'तं जहा' तद्यथा 'पञ्जत्ता य अपञ्जत्ता य' पर्याप्ताश्चापर्याप्ताश्च 'तद्देव जहा वेदियाणं' तथैव यथा द्वीन्द्रियाणाम् शरीरद्वारद्वारभ्य गत्यागतिद्वारपर्यन्तं तथैवात्रापि निरूपणीयम् यथा—द्वीन्द्रियजीवप्रकरणे निर्वापनमिति । किन्तु द्वीन्द्रियप्रकरणापेक्षया त्रीन्द्रियप्रकरणे यद्वैलक्षण्यम् तददर्शयति—'नवरं' इत्यादिना 'नवरं शरीरोगाहणा उक्कोसेणं तिन्नि गाउयाइं' नवरं त्रीन्द्रियजीवानां शरीरावगाहना जघन्येनाङ्कुलासंस्थेयभागप्रमिता द्वीन्द्रियवदेव उत्कर्षेण तु तिस्रो गन्धूतयः । 'तिन्नि इन्द्रिया' त्रीन्द्रियजीवानां स्पर्शनरसनघ्राणरूपाणि त्रीणीन्द्रियाणि भवन्तीति । 'ठिई जहन्नेणं अंतो मुहुत्तं उक्कोसेणं एगुणपणराइंदिया', त्रीन्द्रियजीवानां स्थितिः—आयुष्यकालो जघन्येनान्तर्मुहूर्तम उत्कर्षेण तु एकोनपञ्चाशद्रात्रिदिवं भवतीति । 'सेसं तद्देव' शेषम् अवगाहनेन्द्रियस्थि-

जो जीव है वे सब तेइन्द्रिय जीव सक्षेप से दो प्रकार के है, "तं जहा" जैसे—“पञ्जत्ता य अपञ्जत्ता य” पर्याप्तक और अपर्याप्तक “तद्देव जहा वेदियाणं” शरीरद्वार से लेकर गत्यागति द्वार तक का इनका वर्णन जैसा द्वीन्द्रिय के प्रकरण में किया गया है वैसा ही कर देना चाहिए, परन्तु द्वीन्द्रिय के प्रकरण की अपेक्षा त्रीन्द्रिय के प्रकरण में जो विलक्षणता है वह प्रकट करते है—“नवरं” इत्यादि । “नवरं शरीरोगाहणा उक्कोसेणं तिन्नि गाउयाइं” त्रीन्द्रियजीवों की तरह इन तेइन्द्रियजीवों की जघन्य अवगाहना अङ्कुल के असंख्यातवें भाग प्रमाण है और उत्कृष्ट अवगाहना इनकी तीन कोशकी है । “तिन्नि इंदिया” इनके स्पर्शन, रसना और घ्राण ये तीन इन्द्रियां होती है । “ठिई जहन्नेणं अंतोमुहुत्तं उक्कोसेणं एगुणपणराइंदिया” उनकी स्थिति जघन्य से एक अन्तर्मुहूर्त की होती है और एक दिन उनका दिन गत की होता है । “सेसं तद्देव” अवगाहना, इन्द्रिय और

पञ्चते उक्कोसे ते नघणा तेइन्द्रिय एवे समञ्जया तेइन्द्रिय एवे संक्षेप थी जे प्रकरण में 'तं जहा' ते जे प्रकरो अत्रप्रभाणे छे. 'पञ्जत्ता य अपञ्जत्ता य' पर्याप्तक अन्ये अपर्याप्तक 'तद्देव जहा वेदियाणं' शरीर द्वारथी लक्षणे गत्यागतिद्वारसुधीनुं तेरे नुं उक्कोसे प्रकरो द्वीन्द्रिय एवेना प्रकरणमां कथुं छे. जेज प्रभाणेतु समल लेवुं. एतन्मदृशा उक्कोसे अपेक्षाम् आ तैन्द्रिय एवेना प्रकरणमां जे विलक्षणपणुं—'नवरं शरीरोगाहणा उक्कोसेणं तिन्नि गाउयाइं' तेरे नुं उक्कोसे प्रकरो त्रीन्द्रिय वाणा एवेनी जघन्य अवगाहना आंगणना अमं—'ठिई जहन्नेणं अंतो मुहुत्तं उक्कोसेणं एगुणपणराइंदिया' तेरे नुं उक्कोसे प्रकरो अन्तर्मुहूर्त की होती है और एक दिन उनका दिन गत की होता है । "सेसं तद्देव" शेषम् अवगाहना, इन्द्रिय और

त्यतिरिक्तं सर्वं तथैव-द्वीन्द्रियप्रकरणवदेव ज्ञातव्यमिति । 'दुग्इया दुआगइया' त्रीन्द्रियजीवाः द्विगतिका द्व्यागतिका भवन्ति तिर्यङ्मनुष्यगतौ गच्छन्ति तथा तिर्यङ्मनुष्येभ्य एव आगच्छन्तीति 'परित्ता असंखेज्जा पन्नत्ता' प्रत्येकशरीरिणोऽसंख्याताः प्रज्ञप्ताः । त्रीन्द्रियप्रकरणमुपसहरन्नाह- 'से त्त तेइंदिया' ते एते त्रीन्द्रिया जीवा निरूपिता, इति ॥

निरूपितास्त्रीन्द्रियजीवाः, सम्प्रति चतुरिन्द्रियजीवान् निरूपयितुं प्रश्नयन्नाह- 'से किं तं' इत्यादि, 'से किं तं चउरिंदिया' अथ के ते चतुरिन्द्रियजीवा इति प्रश्नः, उत्तरयति- 'चउरिंदिया अणेगविहा पन्नत्ता' चतुरिन्द्रियजीवा अनेकविधा-अनेकप्रकारकाः प्रज्ञप्ताः-कथिता इति । अनेकविधत्वमेव दर्शयति- 'तं जहा' इत्यादि, 'तं जहा' तद्यथा-अंधिया पुत्तिया

स्थिति के अतिरिक्त और जो शरीर, संहनन आदि द्वार हैं वे सब द्वीन्द्रिय के प्रकरण के जैसे ही हैं । ये तेइन्द्रिय जीव 'दुग्इया, दुआगइया' द्विगतिक और द्व्यागतिक होते हैं । क्योंकि ये इस पर्याय से जब उद्वृत होते हैं तो तिर्यञ्च गति या मनुष्य गति इन दो ही गतियों में जाते हैं । तथा इनमें तिर्यञ्च गति और मनुष्य गति से आये हुए जीव ही उत्पन्न होते हैं इसलिये ये द्व्यागतिक होते हैं । "परित्ता असंखेज्जा पन्नत्ता" ये प्रत्येक शरीरी असंख्यात होते हैं । इस प्रकार तेइन्द्रियजीवों का कथन करके अब सूत्रकार इस प्रकरण का उपसहार करते हैं- "से तं तेइंदिया" इस प्रकार से तेइन्द्रियजीवों का यह निरूपण किया है ।

अब चौइन्द्रियजीवों का निरूपण किया जाता है- "से किं तं चउरिंदिया" हे भदन्त ! चौइन्द्रियजीवों का क्या लक्षण है और कितने इनके भेद हैं ? उत्तर में प्रभु कहते हैं- गौतम ! "चउरिंदिया अणेगविहा पणत्ता" चौइन्द्रियजीव अनेक प्रकार के कहे गये हैं- "तं जहा" जैसे- "अंधिया पुत्तिया, जाव गोमयकीडा" अन्धिका, पुत्रिका यावत्, गोम-

जघ-यथी अेक अंतमुद्धूतनी डोय छे. अने उरुधुथी ४६ ओगणु पयास रातदिवसनी डोय छे 'सेसं तहेव' अवगाडुना धद्रिय अने स्थितिद्वारना कथन सिवाय आडीना जे शरीर संहनन विगेरे द्वारे छे तेअधा जे धद्रियवाणा जेवोना कथन प्रभाषेज्ज छे आ तेधन्द्रिय जेवो "दुग्इया दुआगइया" द्विगतिक अने द्व्यागतिक डोय छे केम के-तेओ आ पथीयमाथी ज्यारे नीकणे छे, तोतिर्यञ्चगति अने मनुष्यगति आ जेज गतिमांथी आवेल जव ज उत्पन्न थाय छे तेथी तेभने द्व्यागतिक कडेला छे

"परित्ता असंखेज्जा पन्नत्ता" आ प्रत्येक शरीरी असंख्यात डोय छे आप्रभाषे ते-धद्रिय जेवोनु कथन करीने हवे सूत्रकार आप्रकरणुनो उपसहार करे छे. "सेत्तं ते इंदिया" आ रीते तेधन्द्रिय जेवोनु आ निरूपणु कथु" छे.

हवे चौधद्रिय जेवोनु निरूपणु करवामां आवे छे आ संअंधमां गौतमस्वामी प्रभुने पूछे छेके- "से किं तं चउरिंदिया" जे भगवन् चौधद्रिय जेवोनु थुं लक्षणु छे ? अने तेना केटला भेदो कडेला छे ? आ प्रश्नना उत्तरमां प्रभु कडे छे के- जे गौतम ! "चउरिंदिया अणेगविहा पणत्ता" चौधन्द्रिय जेवो अनेक प्रकारना कहेला छे- "तं जहा" ते

जाव गोमयकीडा, अन्धिका: पुत्रिका यावद् गोमयकीटाः, अत्र यावत्पदेन-प्रज्ञापनोक्ताः सर्वे प्राद्याः, तथाहि-गाथा-‘अंधियपुत्तियमच्छिय-मसगा कीडे तद्वा पयंगे य ।

ढंकुणकुक्कुडकुक्कुह, नंदावत्तेय सिंगिरडे ॥१॥

पत्ता नीलपत्ता लोहियपत्ता हालिदपत्ता सुविकलपत्ता चित्तपक्खा विचित्तपक्खा ओहंजलिया जलचरिया गम्भीरा णीलिया तंतवा अच्छिरोडा अच्छिपेहा सारंगा नेउरा दोला भमरा भरिली जरुला तोट्टा विच्छुया पत्तविच्छुया छाणविच्छुया जलविच्छुया पियं गाला कणगा’ एतदन्तानां प्रज्ञापनोक्तानां संप्रहो भवति, तत्र ‘मच्छिया’ मक्षिकाः मशकाः कीटाः पतङ्गाः ढंकुणाः कुक्कुटाः कुक्कुटाः नन्दावर्त्ताः सिंगिरिटाः कृष्णपत्राः नीलपत्राः हारिद्रपत्राः शुक्लपत्राः चित्रपक्षाः विचित्रपक्षाः ओषाञ्जलिकाः जलचारिकाः गम्भीराः नीलिकाः तंतवाः अक्षिरोडाः भक्षिप्रेक्षाः सारंगाः, नूपुराः, दोलाः भमराः भरिलयः जरुलाः तोट्टाः वृश्चिकाः पत्रवृश्चिकाः गोमयवृश्चिकाः जलवृश्चिकाः प्रियङ्गलाकनकाः, इति, यथादेशमवगन्तव्याः । ‘जे यावन्ने तहप्पगारा’ ये चान्ये तथा प्रकाराः-अन्धिकादिजीवसदृशाः अन्धिकादिजीवभिन्नाश्च ते सर्वे चतुरिन्द्रिया ज्ञातव्या इति । ‘ते समासओ दुविहा पन्नत्ता’ ते उपर्युक्ताश्चतुरिन्द्रियजीवाः समासतः-संक्षेपेण द्विविधाः द्विप्रकारकाः प्रज्ञप्ताः-कथिता. ‘तं जहा’ तद्यथा-‘पज्जत्ता य अपज्जत्ता य’ पर्याप्ताश्चापर्याप्ताश्चेति ।

सम्प्रति-शरीरादिद्वारमधिकृत्य प्रश्नयन्नाह-‘तेसि णं भंते’ इत्यादि, ‘तेसि णं भंते ? जीवाणं कइसरीरगा पन्नत्ता’ तेषां चतुरिन्द्रियाणां खल्ल भदन्त ? जीवानां कति शरीराणि प्रज्ञ-

यकीट यहां यावत्पद से-प्रज्ञापना का पाठ जान लेना चाहिये जो टीका में दिया गया है-अन्धिका पुत्रिका मक्षिका-मशक आदि गोमयकीट पर्यन्त के जीव जो प्रज्ञापना में कहे गये हैं वे सब चौइन्द्रियजीव हैं । इनमें कितनेक नाम तो अति स्पष्ट हैं और कितनेक नाम देश विदेश से जानने योग्य हैं । तथा इसी प्रकार के जो ओर भी जीव हैं वे तथा जो इनसे भिन्न हैं सब ही चौइन्द्रियजीव “समासओ दुविहा पन्नत्ता” संक्षेप से दो प्रकार के कहे गये हैं । “तं जहा” जैसे -“पज्जत्ता य अपज्जत्ता य” पर्याप्त और अपर्याप्त “तेसि ण भंते ! जीवाणं कइ सरीरगा पन्नत्ता” हे भदन्त ! इन चौइन्द्रियजीवों के कितने शरीर

आ प्रमाणे छे - “अंधिया, पुत्तिया. जाव गोमयकीडा”, अन्धिका, पुत्रिका यावत् गोमय कीडा अंधियां यावत्पदथी प्रज्ञापना सूत्रमां आ विषयमां कडेलो पाठ समल्ल लेवो के ने पाठ संस्कृत टीकामां आपवामां आवेल छे. अन्धिका, पुत्रिका, मक्षिका (भाणी) मशक-मच्छर विगरे गोमय कीट सुधीना लुवो के ने प्रज्ञापना सूत्रमां कडेला छे, ते अथा चौइन्द्रिय लुवो छे. तेमा केटलाक नामोतो धलान् स्पष्ट छे. अने केटलाक नामो देश-विदेश थी समल्ल लेवा. तथा आ प्रमाणेना भिन्नपण ने लुवो छे, ते अथान् चौइन्द्रिय लुवो छे अथा चौइन्द्रिय लुवो-“समासओ दुविहा पणत्ता” संक्षेपथी अे प्रकारना कडेला छे. “तं जहा” ते आ प्रमाणे समल्लवा “पज्जत्तगा य, अपज्जत्तगा य” पर्याप्तिक अने अपर्याप्तिक “तेसि

प्तानि—कथितानीति प्रश्नः, भगवानाह - 'गोयमा' इत्यादि, 'गोयमा' हे गौतम १ 'तओ सरीरगा पन्नत्ता' चतुरिन्द्रियजीवानां त्रीणि शरीराणि प्रज्ञप्तानि 'तं चेव' तदेव—द्वीन्द्रियवदेव औदारिकं तैजस कर्मणम् । अवगाहनादिद्वारे वैलक्षण्यं विद्यते तदर्शयति—'नवरं' इत्यादिना, 'नवरं सरीरोगाहणा उक्कोसेणं चत्तारि गाउयाइं' नवरं केवलं शरीरावगाहना चतुरिन्द्रियजीवानां चत्तओ गव्यूतयः, जघन्या शरीरावगाहना तु अंगुलासक्येयभागप्रमाणैवेति । 'इंदिया चत्तारि' इन्द्रियाणि स्पर्शनरसनाप्राणचक्षुरूपाणि चत्वारि भवन्ति चतुरिन्द्रियजीवानाम् अतएव एतेषां चतुरिन्द्रिय इति नाम भवति । दर्शनद्वारे—'चक्खुदंसणी अचक्खुदंसणी' चक्षुरिन्द्रियजीवा चक्षुर्दर्शनिनोऽपि भवन्ति अचक्षुर्दर्शनिनोऽपि भवन्तीति । स्थितिद्वारे—'ठई उक्कोसेणं छम्मासा' चतुरिन्द्रियजीवानां स्थितिर्जघन्येनान्तर्मुहूर्तम् उत्कर्षेण तु षण्मासान् इति । 'सेसं जहा तेइंदियाणं जाव असंखेज्जा पन्नत्ता' शेषम्—शरीरावगाहनेन्द्रियदर्शनस्थितिद्वारातिरिक्तं सर्व सस्थानादिद्वारजातं यथा त्रीन्द्रियाणां कथितं तथैव चतुरिन्द्रियाणामपि ज्ञातव्यम् कियत्पर्यन्तं

होते हैं ? उत्तर में प्रभु कहते हैं—हे गौतम ! इनके "तओ सरीरगा पन्नत्ता" तीन शरीर होते हैं "तं चेव" वे तीन शरीर औदारिक, तैजस और कर्मण है । अवगाहना द्वार में इनके शरीरकी अवगाहना जघन्य से तो अंगुल के असंख्यातवें भाग प्रमाण होती है और उत्कृष्ट से चार कोश प्रमाण होती है । "इंदिया चत्तारि" इनके इन्द्रियां—स्पर्शन, रसना, प्राण और चक्षु इस प्रकार से चार होती है । इसी कारण इनका नाम चौइन्द्रियजीव ऐसा हुआ है । दर्शनद्वार में इनके दो दर्शन होते हैं—चक्षु दर्शन भी होता है और अचक्षु दर्शन भी होता है । स्थितिद्वार में "ठई उक्कोसेणं छम्मासा" इनकी स्थिति जघन्य से एक अन्तर्मुहूर्त की होती है और उत्कृष्ट स्थिति इनकी छहमास की होती है । "सेसं जहा तेइंदियाणं जाव असंखेज्जा पन्नत्ता" इस प्रकार शरीर अवगाहना इन्द्रिय दर्शन स्थिति

णं भंते जीवाणं कइ सरीरगा पणत्ता" डे लगवन् आ यौध द्विय एवोने डेटला शरीरो डोय छे ? आ प्रश्नना उत्तरमां प्रभु डडे छे डे—डे गौतम ! तेओने "तओ सरीरगा पन्नत्ता" त्रणु शरीरो डोय छे "तं चेव" ते त्रणु प्रकार—औदारिक शरीर, तैजस अने कर्मणु ओ प्रमाणेना छे अवगाहना द्वारमां तेओना शरीरनी अवगाहना जघन्य थी तो आगणना असंख्यातमां लाग प्रमाणनी छे अने उत्कृष्टथी चार कोस प्रमाणनी छे

"इंदिया चत्तारि" तेओनी ध'द्रियो स्पर्शन रसना, प्राणु अने चक्षु आ प्रमाणे चार डोय छे. तेज कारणुथी तेओनु नाम यौध द्विय एव ओ प्रमाणेनुं छे

दर्शनद्वारमां—तेओने चक्षुदर्शन अने अचक्षुदर्शन आ प्रमाणेना ओ दर्शने डोय छे स्थितिद्वारमां "ठई उक्कोसेणं छम्मासा" तेओनी स्थिति जघन्यथी ओक अतर्मुहूर्तनी डोय छे अने उत्कृष्टथी तेओनी स्थिति छमासनी डोय छे "सेसं जहा तेइंदियाणं जाव असंखेज्जा पणत्ता" आ प्रमाणे शरीर, अवगाहना' ध'द्रिय, दर्शन स्थिति आद्वारे।

त्रीन्द्रियवद् ज्ञातव्यं तत्राह—‘जाव’ इत्यादि, यावद् असंख्याताः प्रज्ञप्ताः अत्र यावत्पदेन संह-
ननादिद्वारजातस्य ग्रहणं भवतीति । त्रीन्द्रियवदेव एतानि सर्वाणि द्वाराणि विविच्य वक्तव्या-
नीति । प्रकरणार्थमुपसंहरन्नाह—‘सेत्तं चउरिंदिया’ ते एते चतुरिन्द्रियजीवा निरूपिता
इति ॥ सू० १९ ॥

उक्ताश्चतुरिन्द्रियाः सम्प्रति पञ्चेन्द्रियान् प्रतिपादयितुमाह—

मूलम्—‘से किं तं पंचिंदिया, पंचिंदिया चउव्विहा पन्नत्ता, तंजहा-
नेरइया तिरिक्खजोणिया णणुस्सा देवा । से किं तं नेरइया नेरइया सत्तविहा
पन्नत्ता तंजहा—रयणप्पभापुढवी नेरइया जाव अहेसत्तमपुढवी नेरइया,
ते समासओ दुविहा पन्नत्ता, तंजहा—पज्जत्ता य अपज्जत्ता य । तेसिणं
भंते ! जीवाणं कइ सरीरगा पन्नत्ता ? गोयमा ! तओ सरीरगा पन्नत्ता,
तंजहा—वेउव्विए तेयए कम्मए । तेसिणं भंते ! जीवाणं के महालिया
सरीरोगाहणा पन्नत्ता ? गोयमा ! दुविहा सरीरोगाहणा पन्नत्ता तंजहा-भव
धारणिज्जा य उत्तरवेउव्विया य, तत्थ णं जा सा भवधारणिज्जा सा
जहन्नेणं अंगुलस्स असंखेज्जो भागो—उक्कोसेणं पंचधणुसयाइं ।
तत्थ णं जा सा उत्तरवेउव्विया सा जहन्नेणं अंगुलस्स संखेज्जइ भागं
उक्कोसेणं धणुसहस्सं । तेसिणं भंते ! जीवाणं सरीरा किं संघयणी

इन द्वारो के सिवाय और जो संस्थान आदि द्वार है वे सब प्रत्येक शरीरी पर्यन्त तेइ-
न्द्रियजीवों के प्रकरण में जिस रूप से प्रतिपादित किये गये है वैसे ही इस चौइन्द्रिय के
प्रकरण में भी प्रतिपादित कर लेना चाहिये, ये प्रत्येक शरीरी असंख्यात होते हैं । अब प्रकरणार्थ
का उपसंहारकरते है “से तं चउरिंदिया” इस प्रकार से ये चौइन्द्रियजीव निरूपित हुए
हैं । सूत्र ॥१९॥

ना कथन सिवाय भील के स स्थान विगेरे द्वारो छे, ते अघा प्रत्येक शरीरी पर्यन्त तेइ द्रिय
लुवोना प्रकरणमा के प्रमाणे प्रतिपादन कया छे, अेअ प्रमाणे आ चौइ द्रियोना प्रकरणमां
पणु प्रतिपादन करीलेवुं आ प्रत्येक शरीरी लुवो असंख्यात होय छे.

हवे सूत्रधार आ प्रकरणो उपसंहार करतां कहे छे के—“से तं चउरिंदिया” आ
प्रमाणे आ चौइ द्रिय लुवोनुं निरूपणु कथुं छे ॥सू० १९॥

पन्नत्ता ? गोयमा ! छण्हं संघयणाणं असंघयणी णेवट्ठी, णेव छिरा णेव
 णहारु णेव संघयणमत्थि जे पोग्गला अणिट्ठा अकंता अप्पिया असुहा
 अमणुण्णा अमणामा तेसं संघातत्ताए परिणमंति । तेसि णं भंते !
 जीवाणं सरीरा किंसंठिया पन्नत्ता ? गोयमा ! दुविहा पन्नत्ता तंजहा—भव-
 धारणिज्जा य उत्तरवेउव्विया य , तत्थ णं जे ते भवधारणिज्जा ते हुंड-
 संठिया । तत्थ णं जे ते उत्तरवेउव्विया ते वि हुंडसंठिया पन्नत्ता ।
 चत्तारि कसाया । चत्तारि सन्नाओ । तिन्नि लेस्साओ । पंचिदिया ।
 चत्तारि समुग्घाया आइल्ला । सन्नी वि असन्नी वि । णपुंसगवेयगा । छ
 पज्जत्तीओ छ अपज्जत्तीओ । तिविहा दिट्ठी । तिन्नि दंसणा । णाणी वि
 अन्नाणी वि, जे नाणी ते नियमा तिन्नाणी, तं जहा—आभिणिबोहिय-
 नाणी सुयनाणी ओहिनाणा, जे अन्नाणी ते अत्थेगइया दुअन्नाणी,
 अत्थेगइया तिअन्नाणी, जे य दुअण्णाणी ते नियमा मइ अन्नाणी सुय
 अन्नाणी य जे ति अन्नाणी ते नियमा मइ अन्नाणी य सुय अन्ना
 णीय विभंग नाणी य । तिविहे जोगे । दुविहे उवजोगे । छदिसिं आहारो
 ओसण्णं कारणं पडुच्च वण्णओ कालाइं जाव आहारमाहारेति । उववाओ
 तिरियमणुस्सेहितो । ठिई जहन्नेणं दसवाससहस्साइं, उक्कोसेणं
 तेत्तीसं सागरोवसाइं । दुविहा मरंति । उव्वट्टणा भाणियव्वा जओ
 आगया, णवरं संमुच्छिमेसु पडि सेहो । दुगइया दुआगइया परित्ता असं
 खेज्जा पन्नत्ता समणाउसो ? से त्तं नेरइया” ॥ सू० २० ॥

छाया—अथ के ते पञ्चेन्द्रियाः ? पञ्चेन्द्रियाश्चतुर्विधाः प्रज्ञताः तद्यथा-
 नैरयिका स्तिर्यग्योनिका मनुष्या देवाः । अथ के ते नैरयिकाः ? नैरयिकाः सप्तविधाः
 प्रज्ञता , तद्यथा-रत्नप्रभापृथिवीनैरयिका यावत् अघ.सप्तमपृथिवी नैरयिकाः, ते

समासतो द्विविधाः प्रज्ञप्ताः तद्यथा-पर्याप्ताश्चापर्याप्ताश्च । तेषां खलु भदन्त ! जीवानां किति शरीराणि प्रज्ञप्तानि? गौतम ! त्रीणि शरीराणि प्रज्ञप्तानि, तद्यथा-वैक्रियं तैजसं कामं णम् तेषां खलु भदन्त ! जीवानां कियन्महती शरीरावगाहना प्रज्ञप्ता ? गौतम ! द्विविधा शरीरावगाहना प्रज्ञप्ता, तद्यथा-भवधारणीया च उत्तरवैक्रियिकी च तत्र खलु या सा भवधारणीया सा जघन्येनाङ्गुलस्यासंख्येय भागम्, उत्कर्षेण पञ्चधनुःशतानि । तत्र खलु या सा उत्तरवैक्रियिकी सा जघन्येनाङ्गुलस्य संख्येयभागमुत्कर्षेण धनुःसहस्रम् । तेषां खलु भदन्त ! जीवानां शरीराणि किं संहननानि प्रज्ञप्तानि ? गौतम ! पण्णां संहननानामसंहनिन नैवास्थीनि नैव शराः नैव स्नायूनि नैव संहननमस्ति । ये पुद्गला अनिष्टा अकान्ता अप्रिया अशुभा अमनोज्ञा अमनोऽमाः,—तेषां शरीरसद्वाततया परिणमन्ति । तेषां खलु भदन्त ! जीवानां शरीराणि किं संस्थितानि प्रज्ञप्तानि ? गौतम ! द्विविधानि प्रज्ञप्तानि तद्यथा भवधारणीयानि उत्तरवैक्रियिकाणि च, तत्र-खलु यानि तानि भवधारणीयानि तानि हुण्डसंस्थितानि, तत्र खलु यानि तानि उत्तरवैक्रियिकाणि तान्यपि हुण्डसंस्थितानि प्रज्ञप्तानि । चत्वारः कषायाः । चतस्रः संज्ञाः । तिस्रो-लेश्याः । पञ्चेन्द्रियाणि । चत्वारः समुद्घाता आदिमाः । संज्ञिनोऽपि असंज्ञिनोऽपि, नपुंसकवेदकाः, षट्पर्याप्तयः षड् अपर्याप्तयः । त्रिविधा दृष्टयः । त्रीणि दर्शनानि । ज्ञानिनोऽपि अज्ञानिनोऽपि, ये ज्ञानिनस्ते नियमात् त्रिज्ञानिनः, तद्यथा आभिनिवोधिकज्ञानिनः श्रुतज्ञानिन अवधिज्ञानिनः । ये अज्ञानिनस्ते अस्त्येकके द्वयज्ञानिनः, अस्त्येकके त्रयज्ञानिनः ये च द्वयज्ञानिनस्ते नियमान्मत्यज्ञानिनः श्रुताज्ञानिनश्च, ये त्रयज्ञानिनस्ते नियमान्मत्यज्ञानिनश्च श्रुताज्ञानिनश्च विभङ्गज्ञानिनश्च । त्रिविधो योगः । द्विविध उपयोगः । षड् दिशि आहारः, 'ओसण्णं'-प्रायः कारणं प्रतीत्य वर्णत कालान् पुद्गलान् यावदाहारमाहारन्ति । उपपातस्तिर्यङ् मनुष्येभ्य स्थितिर्जघन्येन दशवर्षसहस्राणि, उत्कर्षेण त्रयस्त्रिंशत्सागारोपमाणि । द्विविधा म्रियन्ते । उद्धर्तना भणितव्या यत आगताः, नवरसंमूर्च्छिणेषु प्रतिषेधः । द्विगतिका द्वयागतिकाः परीता असख्याताः प्रज्ञप्ताः श्रमणायुष्मन् ! ते एते नैरयिकाः ॥सू० २०॥

टीका—'से किं तं पंचिदिया' अथ के ते पञ्चेन्द्रियाः, पञ्चेन्द्रियाणां किं लक्षणं कियन्तश्च भेदा इति प्रश्नः, उत्तरयति—'पंचिदिया चउत्विहा पन्नत्ता' पञ्चेन्द्रियाश्चतुर्विधाः

अब पञ्चेन्द्रिय जीवो का निरूपण किया जाता है—

“से किं तं पंचिदिया, इत्यादि । सूत्र ॥२०॥

टीकार्थ—'से किं तं पंचिदिया' हे भदन्त ? पञ्चेन्द्रियों का क्या लक्षण है और

हुवे पञ्चेन्द्रिय जिवोनु निरूपणु करवाभां आवे छे.—“से किं तं पंचिदिया” इत्यादि

टीकार्थ—“से किं तं पंचिदिया” हे भगवान् पञ्चेन्द्रिय जिवोनुं शुं लक्षणु छे ?

चतुःप्रकारकाः प्रज्ञप्ताः—कथिताः, पञ्च-स्पर्शनरसनघ्राणचक्षुःश्रोत्रात्मकानि परिपूर्णानि इन्द्रियाणि येषां ते पञ्चेन्द्रियजीवाः कथ्यन्ते । तेषां चतुर्विधत्वमेव दर्शयति—‘तं जहा’ इत्यादि ‘तं जहा’ तद्यथा—‘णेरइया’ नैरयिका, तत्र अयति—प्राप्नोति इष्टफलं कर्म तत् निर्गतं येभ्यस्ते निरयाः—नरकावासाः तेषु नरकावासेषु भवा इति नैरयिकाः सर्वतः कष्टफलभोक्तारः । ‘तिरिक्खजोणिया’ तिर्यग्योनिकाः—तिर्यग् योनिःसमुद्भवाः ‘मणुस्सा’ मनुष्याः ‘देवा’ देवाः दीव्यन्ति इति देवाः । तेषु नैरयिकान् प्रतिपादयितुं प्रश्नयन्नाह—‘से किं तं’ इत्यादि ‘से किं तं नेरइया, अथ केते नैरयिका इति प्रश्नः, उत्तरयति—‘नेरइया सत्तविहा पन्नत्ता’ नैरयिकाः सप्तविधा. सप्तप्रकारका. प्रज्ञप्ताः । तं जहा तद्यथा—‘रयणप्पभा पुढवी नेरइया जाव अहेसत्तम-

इनके कितने भेद हैं ? उत्तर में प्रभु कहते हैं—हे गौतम ! ‘पंचिदिया चउच्चिहा पन्नत्ता’ पञ्चेन्द्रियजीवों के स्पर्शन, रसना, घ्राण, चक्षु और कर्ण ये पांच इन्द्रियां होती हैं । इसी कारण ये पञ्चेन्द्रिय कहलाते हैं । इसके चार प्रकार ऐसे हैं—“णेरइया” नैरयिकजीव, “तिरिक्खजोणिया” तिर्यग्योनिक जीव, “मणुस्सा” मनुष्य जीव और “देवा” देव इनमें जो नरकावासों में रहते हैं वे नैरयिक हैं । जहां से इष्टफल सपादक कर्म निर्गत हो गया होता है अर्थात् सुखका लेश भी जहां होता नहीं है ऐसे स्थानका नाम निरय है । इन नरकावास रूप निरयों में जो होते हैं—रहते हैं—वे नैरयिक जीव हैं । ये नैरयिक सब प्रकार से कष्टप्रद फलों के ही भोक्ता होते हैं । जो जीव तिर्यञ्चगति में जन्म धारण करते हैं वे तिर्यग्योनिक जीव हैं । मनुष्य और देव प्रसिद्ध हैं ।

इन में प्रथम नैरयिकों का निरूपण करते हैं—“से किं तं नेरइया” इत्यादि—
“से किं तं नेरइया” हे भदन्त । नैरयिक जीव कितने प्रकार के हैं ? उत्तर में प्रभु कहते हैं—हे गौतम ! “नेरइया सत्तविहा पन्नत्ता” नैरयिक सात प्रकार के हैं “तं जहा” जैसे—

अने तेना केटला लेटो छे ? आ प्रभाणुना गौतमस्वामीना प्रश्नना उत्तरमां प्रभु कहे छे के—हे गौतम ! “पंचिदिया चउच्चिहा पणत्ता” पञ्चेन्द्रिय जिवोने स्पर्शन. रसना, घ्राण यक्षु अने कान आ प्रभाणुनी पाय धंद्रियो डोय छे, तेथीज तेजो पञ्चेन्द्रिय कहेवाय छे तेना चार प्रकारे आ प्रभाणु छे—“णेरइया” नैरयिक जिवो “तिरिक्खजोणिया” तिर्यग्योनिकजिव, “मणुस्सा” मनुष्य जिव अने “देवा” देव तेमा जेजो नरकावासोमां रहे छे, ते नैरयिक कहेवाय छे जयांथी इष्टफल सपादक कर्म निर्गत थर्गजु डोय छे तेनु नाम निरय छे, आ नरकावास रुप निरयोमां जे डोय छे अर्थात् रहे छे, ते नैरयिक जिवो छे आ नैरयिको अधीरीते कष्टप्रद इलोनेज लोगवनारा डोय छे जे जिवो तिर्यच गतिमां जन्मधारणु करे छे, तेजो तिर्यच योनिवाणा जिवो छे मनुष्य अने देवो प्रसिद्ध ज छे.

आमा पहुँलां नैरयिकोतुं निरूपणु करवामां आवे छे—“से किं तं नेरइया” इत्यादि गौतमस्वामी प्रभुने पूछे छे के हे लगवान् “से किं तं नेरइया” नैरयिक जिवो केटला प्रकारना छे ? अने तेना शुं लेटो छे ? आ प्रश्नना उत्तरमां प्रभु गौतमस्वामीने कहे छे के—हे गौतम ! “नेरइया सत्तविहा पणत्ता” नैरयिक जिवो सातप्रकारना कहेला छे.—

पुढवी नेरइया' रत्नप्रभापृथिवीनैरयिका यावत् अधःसप्तमपृथिवी नैरयिका, अत्र यावत्पदेन शर्कराप्रभा वालुकाप्रभा पङ्कप्रभा धूमप्रभा तमःप्रभा पृथिवीनारकाणां सग्रहो भवतीति । 'ते समासओ दुविहा पन्नत्ता, ते सप्तापि नारकाः समासतःसंक्षेपेण द्विविधाः—द्विप्रकारकाः प्रज्ञप्ताः, 'तं जहा' तद्यथा—'पञ्जत्ता य अपञ्जत्ता य' पर्याप्ताश्चापर्याप्ताश्चेति । नारकजीवानां द्वाराणि प्रदर्शयितुं प्रश्नयन्नाह—'तेसि णं' इत्यादि, 'तेसि णं भंते ! जीवाणं कइ सरीरगा पन्नत्ता' तेषां नारकाणां खलु भदन्त ! जीवानां कति शरीराणि प्रज्ञप्तानीति प्रथमशरीरद्वारे प्रश्नः, भगवानाह—'गोयमा' इत्यादि, 'गोयमा' हे गौतम ! 'तओ सरीरगा पन्नत्ता' त्रीणि-त्रिप्रकारकाणि शरीराणि नारकजीवानां प्रज्ञप्तानीति । त्रैविध्यमेव दर्शयति—'तं जहा' इत्यादि, 'तं जहा' तद्यथा—'वेउद्विण्, तेयण् कम्मण्' वैक्रिय तैजसं कार्मणं चेत्येतच्छरीरत्रितयं भवतीति भवप्रत्ययादेव वैक्रियशरीरं भवति नवौदारिकं भवति तैजसं कार्मणं तु सर्वजीवसाधारणं तदस्यापि भवत्येवेति प्रथमं शरीरद्वारम् ॥

'रयणप्पभापुढवी नेरइया जाव अहेसत्तमपुढनीनेरइया' रत्नप्रभापृथिवी नैरयिक यावत् अधःसप्तम पृथिवी नैरयिक । यहां यावत् शब्द से शर्कराप्रभा, वालुकाप्रभा, पङ्कप्रभा, धूमप्रभा, तमःप्रभा इन पृथिवियों के नारकों का सग्रह हुआ है । ये सातों ही नारक "समासओ दुविहा पन्नत्ता" संक्षेप से दो प्रकार के कहे गये हैं—'तं जहा' जसे—'पञ्जत्ता य अप-ज्जत्ता य' पर्याप्त और अपर्याप्त "तेसि णं भंते ! जीवाणं कइ सरीरगा पणत्ता" हे भदन्त ! इन नारक जीवों के कितने शरीर कहे गये हैं ? उत्तर में प्रभु कहते हैं—'गोयमा ! तओ सरीरगा पन्नत्ता' हे गौतम ! इनके तीन शरीर कहे गये हैं—'तं जहा' के तीन शरीर ये हैं—'वेउद्विण्, तेयण्, कम्मण्' वैक्रिय शरीर, तैजसशरीर, और कार्मण शरीर । इनके भवप्रत्यय से वैक्रिय शरीर होता है । औदारिक आदि शरीर नहीं होते हैं । तथा तैजस और कर्मण ये दो शरीर सर्व जीव साधारण होते हैं इसलिये इनके भी होते हैं । अवगाहना

"तं जहा" ते सातप्रकारे आ प्रमाणे छे.—"रयणप्पभा पुढवी नेरइया जाव अहे सत्तम पुढवी नेरइया" रत्नप्रभा पृथ्वी नैरयिक यावत् अधःसप्तमी पृथ्वी नैरयिक अडिया यावत् शब्दथी शर्कराप्रभा, वालुकाप्रभा, पङ्कप्रभा, धूमप्रभा, तम प्रभा आ पृथ्वीयोना नारकोना संग्रहो थयो छे आ साते नारको—"समासओ दुविहा पणत्ता" संक्षेपथी छे प्रकारना कहेला छे "तं जहा" ते छे प्रकारे आ प्रमाणे छे "पञ्जत्ता य अपञ्जत्ता य" पर्याप्तक अने अपर्याप्तक 'तेसि णं भंते जीवाणं कइ सरीरगा पणत्ता' हे भगवान् आ नारक लोको ने केहेला शरीरे कहेला छे ? आ प्रश्नना उत्तरमां प्रभु कहे छे के—'गोयमा ! तओ सरीरगा पणत्ता' हे गौतम ! तेओने त्रय शरीरे कहेला छे "तं जहा" ते त्रय शरीरे आ प्रमाणे छे "वेउद्विण्, तेयण्, कम्मण्, वैक्रिय शरीर, तैजस शरीर, अने कार्मण शरीर, तेओने भवप्रत्ययथी वैक्रिय शरीर होय छे औदारिक विगेरे शरीर होता नथी तथा तैजस अने कार्मण आ छे शरीर सर्व जीव साधारण होय छे तेथी ते तेमने पण् होय छे.

अथ अवगाहनाद्वारमाह—‘तेसि णं भंते ? जीवाणं के महालिया सरीरोगाहणा पन्नत्ता’ तेषां नारकाणां खलु भदन्त ! जीवानां कियन्महती शरीरावगाहना प्रज्ञप्तेति प्रश्नः, भगवानाह— ‘गोयमा’ इत्यादि, ‘गोयमा’ हे गौतम ! ‘दुविहा सरीरोगाहणा पन्नत्ता’ द्विविधा—द्विप्रकारका शरीरावगाहना नारकजीवानां प्रज्ञप्ता कथिता, द्वैविध्यमेव दर्शयति—‘तं जहा’ इत्यादि, ‘तं जहा’ तद्यथा—‘भवधारणिज्जा य उत्तरवेउव्विया य’ भवधारणीया च उत्तरवैक्रयिकी च, तत्र भवो जन्म धार्यते यया अवगाहनया सा भवधारणीया भवप्रत्ययिकी उत्पादसमयभाविनीत्यर्थः अपरा तु- भवान्तरवैरिनारकप्रतिघातनार्थमुत्तरकाले या विचित्ररूपा वैक्रयिकी अवगाहना सा उत्तर- वैक्रयिकी । ‘तत्थ णं जा सा भवधारणिज्जा’ तत्र द्वयोर्मध्ये खलु या सा भवधारणीया शरीरावगाहना ‘सा जहन्नेणं अंगुलस्स असंखेज्जइभागो’ सा जघन्येनांगुलस्यासख्येयभाग-

द्वार में—गौतम ने प्रभु से ऐसा पूछा है—‘तेसि णं भंते ! जीवाणं के महालिया सरीरो- गाहणा पन्नत्ता’ हे भदन्त ? इन जीवों के शरीर की अवगाहना कितनी बड़ी होती है ? उत्तर में प्रभु कहते हैं—‘गोयमा ! दुविहा सरीरोगाहणा पन्नत्ता’ हे गौतम ! शरीराव- गाहना दो प्रकार की कही गई है ‘तं जहा’ जैसे—‘भवधारणिज्जा य उत्तरवेउव्विया य’ ‘एक भवधारणीय शरीरावगाहना और दूसरी उत्तरवैक्रयिकी शरीरावगाहना । जिस—अव- गाहना के द्वारा जन्म धारण किया जाता है—वह भवधारणीय भव के प्रभाव से होने वाली अर्थात् उत्पाद समय में होने वाली अवगाहना है । और उत्तरवैक्रयिकी अवगाहना जो भवा- न्तर के वैरीभूत नारक को मारने के लिये उत्तरकाल में धारण की जाती है वह है । यह विचित्र रूपा होती है । ‘तत्थ णं जा सा भवधारणिज्जा सा जहन्नेणं अंगुलस्स असं- खेज्जइभागो’ भवधारणीय शरीरावगाहना—जघन्य से अङ्गुल के असख्यातवे भाग प्रमाण

अवगाहनाद्वार संभ्रंथमा गौतमस्वामीये प्रभुने अबुं पूछथु छे के—‘तेसि णं भंते ! जीवाणं के महालिया सरीरोगाहणा पणत्ता’ छे लगवन् आ अबुने शरीरनी अवगाहना केटली मोटी छे ? आ प्रश्नना उत्तरमां प्रभु कडे छे के—‘गोयमा ! दुविहा सरीरोगाहणा पणत्ता’ छे गौतम ! तेमनी शरीरावगाहना ये प्रकारनी कडेली छे ‘त जहा’ ते आ प्रभाषेना छे ‘भवधारणिज्जा य उत्तरवेउव्विया य’ अके लव- धारणीय शरीरावगाहना अने भीले उत्तरवैक्रिय शरीरावगाहना के अवगाहना द्वारा जन्म धारण करवामां आवे छे ते लवधारणीय लवना प्रभावथी थवावाणी अर्थात् उत्पाद—उत्प- त्तिना समये थवावाणी अवगाहना छे अने उत्तरवैक्रियनी अवगाहना के लवान्तरना वैरी रूप नारकने मारवाभाटे उत्तरकालमा धारण करवामा आवे छे ते छे आ अवगाहना विचित्र रूप छे । ‘तत्थ णं जा सा भवधारणिज्जा सा जहन्नेणं अंगुलस्स असंखे- ज्जइ भागो’ लवधारणीय शरीरावगाहना जघन्यथी आंगणना असंख्यात मा लागप्रभाषु

પ્રમાણ સા ચોપપાતકાલે જ્ઞાતવ્યા તથા પ્રયત્નભાવાત્, ‘ઉક્કોસેણં પંચધણુસયાઈ’ ઉક્ક-
ર્ષેણ સા શરીરાવગાહના પ્ચધનુ.શતાનિ । હદ્ચોત્કર્ષતઃ પ્રમાણં સપ્તમપૃથિવીમધિકૃત્ય
જ્ઞાતવ્યમ્, પ્રતિપૃથિવ્યુત્કૃષ્ટાઽવગાહના પ્રમાણં ત્વેવં જ્ઞાતવ્યમ્ (૧) પ્રથમપૃથિવ્યાં પદ્મગુલાધિકાનિ
પાદોનાષ્ઠધનૂંષિ (૨) દ્વિતીયપૃથિવ્યાં સાર્દ્ધપ્ચદશધનૂંષિ । (૩) તૃતીયસ્યાં સપાદૈકત્રિશદ્ધ-
નૂંષિ । (૪) ચતુર્થ્યાં સાર્દ્ધદ્વાષષ્ટિઃ ધનૂંષિ । (૫) પ્ચમ્યાં સપાદશતધનૂંષિ । (૬) ષષ્ઠ્યાં
સાર્દ્ધત્રિશતધનૂંષિ । (૭) સપ્તમ્યાં પ્ચધનુ.શતાનીતિ સૂત્રે પ્રોક્તમેવ ।

નૈરયિકાણાં ભવધારણીયશરીરસ્યોત્કૃષ્ટાવગાહનાકોષ્ટકમિદમ્—

પૃથિવીસર્યા	૧	૨	૩	૪	૫	૬	૭
ધનુ પ્રમાણમ્	૭૥૥૬અં	૧૫૥૧૨અ.	૩૧	૬૨૥	૧૨૫	૨૫૦	૫૦૦

‘તત્થ ણં જા સા ઉત્તરવેડવિવ્યા સા જહન્નેણં અંગુલસ્સ સંસ્વેજ્જહમાગં’ તત્ર દ્વયોર-
વગાહનયોર્મધ્યે યા સા ઉત્તરવૈક્રયિકી દ્વિતીયાવગાહના સા જઘન્યેનાડ્ગુલસ્ય સંસ્વેયમાગપ્રમાણા

હોતી હૈ । ઓર “ઉક્કોસેણં પંચ ધણુસયાઈ” ઉત્કૃષ્ટ સે પાંચ સૌ ધનુષ પ્રમાણ હોતી
હૈ । જઘન્ય અવગાહના ઉપપાતકાલ મેં હોતી હૈ । ઓર ઉત્કૃષ્ટ અવગાહના સપ્તમ પૃથિવી મેં હોતી
હૈ । હરેક પૃથિવીગત નૈરયિક જીવો કી ભવધારણીય શરીર કી ઉત્કૃષ્ટ અવગાહના કા
પ્રમાણ ઇસ પ્રકાર હૈ—પ્રથમપૃથિવી મેં નૈરયિકોં કી ઉત્કૃષ્ટ અવગાહના પૌને આઠ ધનુષ ઓર
છઠ્ઠ અંગુલ કી હોતી હૈ । ૧ । ઢૂસરી પૃથિવી મેં સાઢા પન્દ્રહ ધનુષ ઓર બારહ અંગુલ કી હોતી
હૈ ૨, તીસરી પૃથિવી મેં સવાઠ્ઠકતીસ ધનુષ કી હોતી હૈ ૩, ચૌથી પૃથિવી મેં સાઢાબાસઠ
ધનુષ કી હોતી હૈ ૪, પાંચવીં પૃથિવી મેં સવાસૌ ધનુષ કી હોતી હૈ ૫, છઠી પૃથિવી મેં ઢાઠ
સૌ ધનુષ કી હોતી હૈ ૬, ઓર સાતવીં પૃથિવી મેં પાંચસૌ ધનુષ કી હોતી હૈ જો સૂત્ર મેં હી
કહી ગઈ ૭, “તત્થ ણં જા સા ઉત્તરવેડવિવ્યા સા જહન્નેણં અંગુલસ્સ સંસ્વેજ્જહમાગં”

વાળી હોય છે. અને “ઉક્કોસેણં પંચ ધણુસયાઈ” ઉત્કૃષ્ટથી પાંચસો ધનુષ પ્રમાણવાળી
હોય છે જઘન્ય અવગાહના ઉપપાત કાળમાં હોય છે. અને ઉત્કૃષ્ટ અવગાહના સાતમી
પૃથ્વીમાં હોય છે. દરેક પૃથ્વીમાં રહેલ નૈરયિક જીવોની ભવધારણીય શરીરની ઉત્કૃષ્ટ
અવગાહનાનું પ્રમાણ આ પ્રમાણે છે—પ્રથમ પૃથ્વીમાં નૈરયિકોની ઉત્કૃષ્ટ અવગાહના પાંચ
આઠ ધનુષ અને છ આંગળની હોય છે. ૧૧૥૥ પીછ પૃથ્વીમાં સાઢા પંદર ધનુષ અને બાર
આંગળની હોય છે ૧૨૧૦ ત્રીજી પૃથ્વીમાં સવા એકત્રીસ ધનુષની હોય છે. ૧૩૧૦ ચોથી
પૃથ્વીમાં સાઢા બાસઠ ધનુષની હોય છે. ૧૪૧૦ પાંચમી પૃથ્વીમાં સવાસો ધનુષની હોય છે,
૫, છઠી પૃથ્વીમાં અઢીસો ધનુષની હોય છે ૧૬૧૦ અને સાતમી પૃથ્વીમાં પાંચસો ધનુષની
હોય છે કે જે સૂત્રમાજ કહી છે. ‘તત્થ ણં જા સા ઉત્તરવેડવિવ્યા સા જહન્નેણં
અંગુલસ્સ સંસ્વેજ્જહમાગં’ ઉત્તરવૈક્રયિકી શરીરાવગાહના જઘન્યથી આંગળના સંખ્યા-

नत्वसंख्येयभागप्रमिता तथास्वभावसद्भावात् । 'उक्कोसेणं धणुसहस्सं' उत्कर्षेण उत्तर-
वैक्रयिकी शरीरावगाहना धनुःसहस्रप्रमाणा भवति, इयमपि सप्तमपृथिवीमधिकृत्य ज्ञातव्या ।
प्रतिपृथिव्या उत्कृष्टा उत्तरवैक्रयिकी शरीरावगाहनात्वेवं ज्ञातव्या—(१) प्रथमपृथिव्यां द्वादशांगु-
लाधिकानि पञ्चदशधनुंषि । (२) द्वितीयपृथिव्यां सपादैर्कविंशद्वनुंषि । (३) तृतीयस्यां सार्द्धं
द्विषष्टिधनुंषि । (४) चतुर्थ्यां सपादशतधनुंषि । (५) पञ्चम्यां सार्द्धं द्विशतधनुंषि । (६) षष्ठ्यां पञ्च
धनुःशतानि । (७) सप्तम्यां धनुःसहस्रमिति सूत्रे प्रोक्तमेव ॥

नैरयिकाणामुत्तरवैक्रयिकशरीरस्योत्कृष्टावगाहना कोष्ठकमिदम्—

पृथिवीसंख्या	१	२	३	४	५	६	७
धनुःसंख्या	१५॥१२अं	३१।	६२॥	१२५	२५०	५००	१०००

अथ तृतीयं संहननद्वारमाह—'तेसि णं भंते ? जीवाणं सरीरा किं संघयणी पणत्ता'
तेषां नारकाणां खलु भदन्त । जीवानां शरीराणि किं सहननानि—कीदृशसंहननयुक्तानि प्रज्ञप्तानि
इति प्रश्नः, भगवानाह—'गोयमा' इत्यादि, 'गोयमा' हे गौतम । 'छण्हं संघयणाणं असंघ-

उत्तर वैक्रयिकी, शरीरावगाहना जघन्य से अंगुल के संख्यातवे भाग प्रमाण होती है, अस-
ख्यात भाग प्रमाण नहीं होती है । क्योंकि इस अवगाहना का ऐसा ही स्वभाव होता है ।
"उक्कोसेणं धणुसहस्सं" और उत्कृष्ट से सातवीं पृथिवी में यह एक हजार धनुष प्रमाण
होती है । शेष पृथिवियों के नैरयिकों की उत्तर वैक्रयिकी उत्कृष्ट अवगाहना इस प्रकार है—
प्रथम पृथिवी में साढा पन्द्रह धनुष और बारह अंगुल १, दूसरी में सवा इकतीस धनुष २,
तीसरी में साढा बासठ धनुष ३, चौथी में एकसौ पचीस धनुष ४, पांचवीं में ढाई सौ धनुष
५, छठी में पाच सौ धनुष ६, और सातवीं पृथिवी में एक हजार धनुष की नैरयिकों की
उत्तर वैक्रयिक शरीर की उत्कृष्ट अवगाहना होती है—वह सूत्र में ही कही गई है ७, "तेसि
णं भंते ! जीवाणं सरीरा किं संघयणी पणत्ता" हे भदन्त ? उन नारक जीवों के शरीर

तमां भागप्रमाणाणी डोय छे. असंख्यातभागप्रमाणाणी वाणी डोती नथी. "उक्कोसेणं धणु-
सहस्सं" अने उत्कृष्टी सातमी पृथ्वीमा आ अवगाहना अेक ह्जार धनुष प्रमाणाणी
डोय छे आधीनी पृथ्वीयोना नैरायिकोनी उत्तर वैक्रयिक उत्कृष्ट अवगाहना आ प्रमाणा छे
पडेही पृथ्वीमा साडा पदर धनुष अने आर आंगण पीछ पृथ्वीमा सवा अेकत्रीस
धनुष, त्रीछ पृथ्वीमा साडा आसठ धनुष उ चोथी पृथ्वीमा अेकसो पचीस धनुष ४,
पाचमी पृथ्वीमा अडीसो धनुष, ५, छठीमा पाचसो धनुष, ६, अने सातमी पृथ्वीमा
अेक ह्जार धनुषनी नैरायिकोना उत्तर वैक्रयिक शरीरनी उत्कृष्ट अवगाहना डोय छे अे
वात सूत्रमा ७ कही छे "तेसि णं भंते ! जीवाणं सरीरा किं संघयणी पणत्ता" हे
भगवन् ते नारक लोयोना शरीर कया संहनन वाण डोय छे ? आ प्रश्नना उत्तरमां प्रभु

यणी' षण्णां संहननानामन्यतमेनापि संहननेन नारकजीवाना शरीराणि असंहननानि—संहनन रहितानि तेषां शरीराणि भवन्तीत्यर्थः सूत्रे 'संघयणी' इत्यर्थः पुंस्त्वनिर्देशः प्राकृतत्वात् । कस्मात् संहननरहितानि तेषां शरीराणि भवन्तीति चेत्तत्राह—'जेवट्टी' इत्यादि, तेषां नारकशरीराणाम् अस्थीनि नैव भवन्ति 'जेव छिरा' नैव शिराः—नाड्यो न भवन्ति तदीयशरीरे 'जेव ण्हारु' नैव स्नायवः—अस्थिबन्धनी शिराः स्नायुः कथ्यते ता अपि न भवन्ति इति, 'जेव संघयणमत्थि' नैव संहननमस्ति,

अयं भावः—अस्थिनिचयात्मकमेव संहननम् अतोऽस्थ्याद्यभावात् संहननरहितानि नारकशरीराणि भवन्ति । मुख्यवृत्त्याऽस्थिनिचयात्मकमेव संहननं भवति किन्तु यदपि पूर्वमेकेन्द्रियजीवानां

किस संहनन वाले होते हैं—उत्तर मे प्रभु कहते हैं—'गोयमा ? छण्हं संघयणाणं असंघयणी' हे गौतम ! नारक जीवों के शरीर छह संहननो में से किसी भी संहनन वाले नहीं होते हैं । अर्थात् इनके शरीर संहनन रहित होते हैं ।

इनके शरीर संहनन रहित इसलिये होते हैं कि इनमें हड्डियाँ नहीं होती हैं यही बात "जेवट्टी" सूत्रांश द्वारा प्रकट की गई है । "जेव छिरा" इनमें शिराएँ नाडियाँ भी नहीं होती हैं "जेव ण्हारु" इसमें स्नायुएँ—हड्डियों को बांधने वाली नाडियाँ भी नहीं होती हैं । इसीलिये "जेव संघयणमत्थि" उनके शरीर को संहनन विहीन कहा गया है । तात्पर्य ऐसा है—अस्थियों के समूह का नाम ही संहनन है । परन्तु यह सब नारक जीव को होता नहीं है । इसी कारण इन्हे असंहनन वाले कहा गया है । मुख्य वृत्ति से अस्थियों का निचय रूप ही संहनन होता है—परन्तु फिर जो पहिले एकेन्द्रिय जीवों को सेवार्त्त संहनन वाला कहा गया है वह औदारिक

कहे छे के—'गोयमा ! छण्हं संघयणाणं असंघयणी' हे गौतम ! नारक जेवोना शरीर छ संहननोभाथी केरि पणु संहनन वाणा होता नथी अर्थात् तेजोना शरीर संहनन रहित होय छे ।

तेजोना शरीर संहनन विनाना होवानुं कारणे जेछे के तेजोमां डाडका होता नथी । जेव वात "जेवट्टी" आ सूत्रांश द्वारा प्रकट करवाभा आवी छे "जेव छिरा" तेजोमां शिराजो अटले के नाडीयोपणु होती नथी, "जे वण्हारु" तेजोमां स्नायुजो—डाडकाने बांधवावाणी नाडीयोपणु होती नथी तेथी "जेव संघयणमत्थि" तेजोना शरीरने संहनन विनाना कहेल छे ।

कहेवानुं तात्पर्य जे छे के—अस्थियो—डाडकाना समूहननुं नामज संहनन छे । परंतु ते जधा नारक जेवोने होता नथी । तेज कारणेथी तेजोने असंहनन वाणा कहेल छे । मुख्य वृत्तिथी अस्थियो—डाडकाना निचय—समूह रूप संहनन होय छे तेपणु पडिलां जेक एन्द्रिय वाणा जेवोने सेवार्त्त संहनन वाणा ज कहेल छे, ते औदारिक शरीरना संभंधना सह लावथी कहेल छे तेथी तेजोमां संहननपणु औपचारिक ज छे । वास्तविक नथी तथा प्रज्ञायना

सेवार्त्तसंहननं कथितं तदपि औदारिकशरीरसम्बन्धमात्रमपेक्ष्यौपचारिकमेव । देवानामपि यत्प्रज्ञापनादौ वज्रसंहननवत्त्वं कथ्यते तदपि गौणवृत्त्यैव, तथाहि—अत्र खलु मनुष्यलोके चक्रवर्त्यादेर्विशिष्टवज्रऋषभनाराचसंहननवतः सकलशेषमनुष्यजनासाधारणा यादृशी शक्तिः ततोऽधिकतरा देवानां पर्वतोत्पाटनादिविषया शक्तिः श्रूयते न च तेषां शरीरसंकलेशः । इत्येव ते देवा अपि वज्रसंहननिसादृश्येन वज्रसंहननिनः कथिताः न पुन परमार्थतो देवास्ते संहननिनो भवन्ति, सूत्रे अस्थिनिचयात्मकमेव संहननमित्यभिधानात् इति, ततो नारकाणामस्थ्याद्यभावात् संहननाऽभाव एव भवति । यद्येवं तर्हि संहननानामभावे शरीरबन्धः कथमुपपद्यते ? उपभोगायतनत्वेन शरीरव्यवहारस्योपलम्भादिति ।

शरीर के सम्बन्ध के सद्भाव से कहा गया है अतः उनमें संहननवत्ता औपचारिक ही है—वास्तविक नहीं। तथा जो प्रज्ञापना आदि में देवों को वज्र—संहननवाला कहा गया है वह भी गौण वृत्ति से ही कहा है। इसका कारण यह है कि इस मनुष्य लोक में वज्र ऋषभनाराच संहनन वाले चक्रवर्ती आदि की जो शक्ति होती है वह समस्त शेष मनुष्यों की अपेक्षा असाधारण होती है। परन्तु इनकी अपेक्षा भी पर्वतों को उखाड़ने रूप अधिक शक्ति देवों की होती है ऐसा सुना जाता है तथापि उनको श्रम नहीं होता है। इसलिए वज्रसंहनन की सदृशता को लेकर देवों को वज्र संहननी कह दिया गया है, वास्तव में वे संहनन वाले नहीं होते हैं। क्योंकि शास्त्र में अस्थिनिचय को ही संहनन कहा है। नारको के भी अस्थि आदि के अभाव से संहनन का अभाव ही होता है। यहां ऐसा कहना चाहिये कि संहनन के अभाव में शरीर बन्ध कैसे हो सकता है। क्योंकि उपभोग का आयतन होने से ही शरीर का व्यवहार होता है। यहाँ उत्तर में कहते हैं—इसमें कोई दोष नहीं है। तथाविध—उस प्रकार

सूत्र विगेरेना जे देवोने आ संहनन वाणा कडेला छे, तेपणु गौण वृत्तधीन कडेला छे. तेनु कारणु अछे छे के—आ मनुष्य लोकमा वज्र ऋषभ, नाराच संहनन वाणा अकवर्ति विगेरेनी जे शक्ति डाय छे ते सधणा शेष मनुष्योनी अपेक्षाधी असाधारणु डाय छे परंतु—तेओनी अपेक्षाधी पणु पर्वतोने उभाउवाइय अधिक शक्ति देवोनी डाय छे. तेम साधारणमा आवे छे तो पणु तेओने श्रम धतो नथी तेधी वज्र संहनननी समानता ने लधने देवो ने वज्र संहननी—वज्र संहनन वाणा कडेला छे वास्तविकरीते तेओ संहनन वाणा होता नथी केम के शास्त्रमा अस्थिनिचय—हाडकाना समूहनेन संहनन कडेला छे नारकोने पणु हाडका विगेरेना अभावधी संहननो अभावन डाय छे अहिया अबु कडेपुं जेधअछे के—संहनन ना अभावमा शरीर अथ केवीरीते धरु शके छे ? केम के उपभोगना आववाधी शरीरने व्यवहार थाय छे. आ प्रश्नने उत्तर आपता प्रबु कडे

अत्राह—न कश्चिदोषः, तथाविधपुद्गलस्कन्धवत् शरीरबन्ध उपपद्यते एव अतएवाह—‘जे पुग्गला अणिट्ठा अकंता अप्पिया असुभा अमणुण्णा अमणामा’ ये पुद्गला अनिष्टाः—मनस इच्छामतिक्रान्ताः तत्र किञ्चित् कमनीयमपि केषाचिदनिष्टं भवति अत आह—‘अकंता’ अकान्ताः न कान्ता इत्यकान्ताः—अकमनीयाः अत्यन्ताशुभवर्णयुक्तत्वात् । अतएव अप्रियास्ते पुद्गला दर्शनापातकालेऽपि न प्रियबुद्धिमुत्पादयन्तीति भावः । अशुभा अशुभरसगन्धस्पर्शात्मकत्वात् । अमनोज्ञाः—मनस आह्लादहेतवो न भवन्ति, विपाकतो दुःखोत्पादकत्वादिति । अमनोऽमाः, न कदाचिदपि ते उपभोग्यतया जीवानां मनांसि प्राप्नुवन्तीत्यर्थः । ‘तेसि णं संघायत्ताए परिणमन्ति’ ते इत्थंभूता अनिष्टत्वादिदुर्गुणोपेताः पुद्गला तेषां नारकजीवानां शरीरसघाततया तथारूपशरीरपरिणतिभावेन परिणमन्ति—परिणामं प्राप्नुवन्तीति तेषां शरीरबन्धोपपत्तिर्भवतीति संहननद्वारम् ।

के पुद्गल स्कन्ध की तरह शरीर बंध हो ही जाता है, इसलिये सूत्रकार कहते हैं—“जे पुग्गला अणिट्ठा, अकंता, अप्पिया, असुभा, अमणुण्णा, अमणामा” जो पुद्गल अनिष्ट हैं—मनकी इच्छा के बाहर है, अकान्त हैं—सुहावने नहीं है, अकमनीय है—अत्यन्त अशुभवर्ण से युक्त हैं । एत एव अप्रिय है—दिखते ही जो प्रिय बुद्धि के उत्पादक नहीं है, अशुभ रस गंध स्पर्श वाले है, अमनोज्ञ है—मन को आनन्द दायक नहीं है, किन्तु विपाक काल में दुःखोत्पादक है, अमनोऽम है—जन्तुओ को उपभोग के लिये जो कभी भी उनके मन को रुचिकर नहीं हैं ऐसे वे पुद्गल “तेसि णं संघायत्ताए परिणमन्ति” उन नारक जीवों के शरीर सघात रूप से—उस प्रकार के शरीर की परिणति के रूप से—परिणाम को प्राप्त हो जाते हैं । इस प्रकार उनका शरीर बंध हो जाता है । संहननद्वार समाप्त,

छे के—तेमां केअं पणु ढोष नथी, तथाविध—तेवा प्रकारना पुद्गलस्कंधेनी जेम शरीरने पध थधं नय छे तेथी सूत्रकार कडे छे के—‘जे पुग्गला, अणिट्ठा, अकंता, अप्पिया, असुभा, अमणुण्णा, अमणामा’ जे पुद्गलो अनिष्ट छे, अटले के मननी छिछानी पडार छे अकान्त छे. अटलेके सोडामणु नथी, अकमनीय छे अटले के अत्यंत अशुभ वरु वाणा छे. अने तेथीअ अप्रिय छे. अटले के—हेअतां न जे प्रियबुद्धि जनक नथी अशुभरस गंध स्पर्श वाणा छे मनोज्ञ छे मनने आनंददायक नथी परंतु विपाक कालमां दुःख उपन्न करावनारा छे. अमनोऽम छे—अटले के—जंतुअने उपभोग भाटे जेअो केअं पणु वअते तेअोना मनने इच्छिकर नथी. अेवा ते पुद्गलो ‘तेसि णं संघायत्ताए परिणमन्ति’ जे नारक जेवोना शरीरना सघातइपथी अर्थात् तेवा प्रकारना शरीरनी परिणतिना रूपमां परिणामने प्राप्त थधं नय छे आरीते तेअोना शरीर पध थधं नय छे आ संहननद्वार समाप्त

अथ चतुर्थं सस्थानद्वारमाह—‘तेसि णं’ इत्यादि, ‘तेसि णं भंते ? जीवाणं सरीरगा किं संठिया पन्नत्ता’ तेषां नारकाणां खलु भदन्त ? जीवानां शरीराणि किं संस्थितानि—कीदृश-सस्थानयुक्तानि प्रज्ञप्तानि इति प्रश्नः, भगवानाह—‘गोयमा’ इत्यादि, ‘गोयमा’ हे गौतम ! ‘दुविहा पन्नत्ता’ द्विविधानि शरीराणि प्रज्ञप्तानि ‘तं जहा’ तद्यथा—‘भवधारणिज्जा य उत्तरवेउ-व्विया य’ भवधारणीयानि च शरीराणि उत्तर वैकुर्विकाणि च, ‘तत्थ णं जे ते भवधारणिज्जा ते हुंडसंठिया’ तत्र—तयोर्द्वयोः शरीरयोर्मध्ये खलु यानि तानि शरीराणि भवधारणीयानि तानि हुण्ड संस्थितानि—हुण्डसंस्थानयुक्तानि भवन्ति । तथाहि—भवधारणीयानि तेषां नारकाणां शरीराणि भवस्वभावत एव निर्मूलविलुप्तपक्षोत्पाटितसकलप्रीवादिरामपक्षिशरीरकवदतिवीभत्सहुण्ड—

संस्थान द्वार कहते है “तेसि णं भंते ! जीवाणं सरीरगा किं संठिया पन्नत्ता हे भदन्त ! इन नारक जीवो के शरीर वैसे संस्थान से युक्त हैं ? उत्तर में प्रभु कहते हैं— “गोयमा ! दुविहा पन्नत्ता, हे गौतम ! नारक जीवो के शरीर दो प्रकार के कहे हैं— “तं जहा जैसे—‘भवधारणिज्जा य उत्तरवेउव्विया य’ एक भवधारणीय शरीर, और दूसरा उत्तर वैक्रियिक शरीर, इन में “जे ते भवधारणिज्जा” जो भवधारणीय शरीर है “ते हुंड संठिया” वे सब हुण्डक संस्थान वाले होते हैं । क्योंकि उन नारकों के ये भवधारणीय शरीर स्वभाव से ही उस पक्षी के शरीर की तरह होते है कि जिनकी दोनों पंख बिल्कुल मूल से उखाड़ लिये गये हो और ग्रीवा रोम आदि जिसके शरीर से निकाल दिये गये हों ऐसा पक्षी जैसे देखने में अति बीभत्स लगता है इसी प्रकार से ये नारकी भी शरीर में ऐसे ही बीभत्स प्रतीत होते हैं । इनके शरीर की रचना इस संस्थान में बिल्कुल वेडोल होती है ।

इवे सस्थानद्वारनुं कथन करवामा आवे छे—तेमा गौतम स्वाभी प्रभुने पूछे छे के—“तेसि ण भंते ! जीवाणं सरीरगा किं संठिया पन्नत्ता” हे भगवन् आ नारकल्लोवोना शरीर केवा संस्थान वाणा होय छे ? आ प्रश्नना उत्तरमा प्रभु कहे छे के—“गोयमा ! दुविहा पणत्ता” हे गौतम ! नारकल्लोवोना शरीर जे प्रकारना कहेवामा आवेला छे “तं जहा” ते आ प्रभाषे छे “भवधारणिज्जा य उत्तरवेउव्विया य” अेक भवधारणीय शरीर अने णील्लु उत्तर वैक्रिय शरीर तेमा जे “जे ते भवधारणिज्जा” जे भवधारणीय शरीर छे, ‘ते हुंडसंठिया’ ते अथा हुंडक संस्थान वाणा होय छे केमके—ते नारकोनु आ भव धारणीय शरीर स्वभावधी ज ते पक्षीना शरीर जेवुं होय छे, के जेनी अन्ने पाणो अिच्छुल भूणमाधी उणाडीवेवामा आवी होय तेमज ग्रीवा रोम विगेरे जेना शरीरमांथी कडाडीनाअवामा आवेला होय जेवा पक्षि जेवामा जेम अत्यन्त अिलत्स—अराण अिद्धामल्ला लागे छे, तेज प्रभाषे आ नारकीयो पणु शरीरधी जेवा ज णीद्धामल्ला देणाय छे. तेजोना शरीरनी रचना आ संस्थानमा अिच्छुल जेरोण होय छे तथा जे “उत्तरवेउव्विया ते

સંસ્થાનવન્તીતિ । ‘તસ્થ ણં જે તે ઉત્તરવેડવિવ્યા તે વિ હુણ્ડસંઠિયા પન્નત્તા’ તત્ર રુલુ યાનિ તાનિ ઉત્તરવૈકુર્વિકાણિ તાન્યપિ હુણ્ડસસ્થિતાનિ ઉત્તરવૈકુર્વિકાણિ શરીરાણિ યદપિ શુભાન્યેવ વય વિકુર્વિષ્યામ ઇત્યભિપ્રાયેણ વિકુર્વિતુમારભન્તે તથાપિ તેષાં તાનિ શરીરાણિ અત્યન્તાશુભ તથાવિધનામકર્મોદયાત્ અતીવ શુભતરાણ્યેવ ભવન્તીત્યતસ્તાન્યપિ હુણ્ડસંસ્થિતાન્યેવેતિ ગતં ચતુર્થં સંસ્થાનદ્વારમ્ ॥

અથ પञ્ચમં કષાયદ્વારમાહ—‘ચત્તારિ’ ઇત્યાદિ, ‘ચત્તારિ કસાયા’ નારકજીવાનાં ક્રોધમાનમાયાલોભાહ્યાશ્ચત્વારઃ કષાયા ભવન્તીતિ ગતં પञ્ચમં કષાયદ્વારમ્ ॥

અથ ષષ્ઠ સંજ્ઞાદ્વારમાહ—‘ચત્તારિ સન્નાઓ’ નારકજીવાનાં ચત્તઃ આહારભયમૈથુન-પરિગ્રહાહ્યાઃ સંજ્ઞા ભવન્તીતિ ગતં સજ્ઞાદ્વારમ્ ॥

તથા—જો ‘ઉત્તરવેડવિવ્યા તે વિ હુણ્ડસંઠિયા પન્નત્તા’ જો ઉત્તરવૈક્રિય શરીર હોતા હૈં વહ મી હુંડક સંસ્થાન વાલા હી હોતા હૈં યદપિ ઉત્તરવૈક્રિયિક શરીર કી જબ યે વિકુર્વણા કરતે હૈં તબ યે એસા હી વિચાર કહતે હૈં કિ હમ શુભ હી વિક્રિયા કરેગે પરન્તુ અત્યન્ત તથાવિધ અશુભ નામ કર્મ કે ઉદય સે ઇન્કે ઇસ શરીર કી અતીવ અશુભતર હી વિક્રિયા હોતી હૈં । અતઃ યે મી હુણ્ડક સંસ્થાન વાલે હોતે હૈં । સંસ્થાનદ્વાર સમાપ્ત ।

પાંચવાં દ્વાર—‘ચત્તારિ કસાયા’ નારક જીવો કે ક્રોધ, માન, માયા ઓર લોભ યે ચાર કષાયે હોતી હૈં । કષાયદ્વારસમાપ્ત ।

છઠા સંજ્ઞા દ્વાર—‘ચત્તારિ સન્નાઓ’ ઇન નારક જીવો કે આહાર ભય મૈથુન ઓર પરિ-ગ્રહ યે ચાર સજ્ઞાઈ હોતી હૈં । સજ્ઞાદ્વાર સમાપ્ત ।

‘વિ હુણ્ડસંઠિયા પન્નત્તા’ ઉત્તરવૈક્રિય શરીરવાળા હોય છે, તે પણ હુંડક સંસ્થાનવાળા જ હોય છે. ને કે—ઉત્તર વૈક્રિય શરીરની જ્યારે તેઓ વિકુર્વણા કરે છે, ત્યારે તેઓ એવો જ વિચાર કરે છે કે—અમે શુભ વિક્રિયા જ કરીશું. પરંતુ અત્યંત તથાવિધ અશુભ નામ કર્મના ઉદયથી તેઓના આ શરીરની અત્યંત અશુભતર વિક્રિયા જ હોય છે. તેથી તેઓ પણ હુંડક સંસ્થાનવાળા હોય છે.

સંસ્થાનદ્વાર સમાપ્ત

પાંચમા કષાયદ્વારનું કથન કરતાં પ્રભુ કહે છે કે—‘ચત્તારિ કસાયા’ નારકજીવોને ક્રોધ, માન, માયા, અને લોભ આ ચાર કષાયો જ હોય છે. કષાયદ્વાર સમાપ્ત થયું સજ્ઞાદ્વાર—‘ચત્તારિ સન્નાઓ’ આ નારકજીવોને આહાર, ભય, મૈથુન અને પરિગ્રહ આ ચાર સંજ્ઞાઓ હોય છે સંજ્ઞાદ્વાર સમાપ્ત.

सप्तमं लेश्याद्वारमाह—‘तिन्नि लेस्साओ’ नारकजीवानां तिस्रो लेश्याः कृष्णनील-
कापोतारूपा भवन्तीति । तत्र षाड्योर्द्वयोः रत्नप्रभाशर्कराप्रभापृथिव्योः कापोतलेश्या भवति,
तृतीयार्या नारकपृथिव्यां केषुचिन्नरकावासेषु कापोतलेश्या भवति केषुचिन्नरकावासेषु नीललेश्येति
कापोतनीलेतिलेश्याद्वयं भवति, चतुर्थ्यां नारकपृथिव्यां नीललेश्या भवति, पञ्चम्यां नारक-
पृथिव्यां केषुचिन्नरकावासेषु नीललेश्या भवति, केषुचिन्नरकावासेषु कृष्णलेश्येति नीलकृष्णेति
लेश्याद्वयं भवति । षष्ठ्यां नारकपृथिव्यां तमाभिधानायां कृष्णलेश्या भवति । सप्तम्यां नारक-
पृथिव्यां तु परमकृष्णलेश्या भवतीति तदुक्तं व्याख्याप्रज्ञप्तौ—

‘काउय दोसु तइयाए मीसिया नीलिया चउत्थीए ।

पंचमियाए मीसा कण्हा तत्तो परमकण्हा’ ॥१॥ इति ।

छाया—कापोती च द्वयोः तृतीयस्यां मिश्रा नीला च चतुर्थ्याम् ।

पञ्चम्यां मिश्राः कृष्णाः ततः परमकृष्णा इतिच्छाया

इति सप्तमं लेश्याद्वारम् ।

सातवां लेश्या द्वार—‘तिन्नि लेस्साओ’ नारक जीवों के कृष्ण, नील और कापोत ये
तीन लेश्याएँ होती हैं । इनमें षादि की जो रत्नप्रभा और शर्कराप्रभा पृथिवी है वहां
कापोत लेश्या होती है । तीसरी नारक पृथिवी में कितनेकनरकावासों में कापोत लेश्या
होती है और कितनेक नरकावासों में नीललेश्या होती है । चतुर्थ नारक पृथिवी में नील
लेश्या होती है । पांचवी पृथिवी में कितनेक नरकावासों में नीललेश्या हीती है, और कितनेक नर-
कावासों में कृष्णलेश्या होती है । छठी नारक पृथिवी तमा नाम की उस में कृष्ण लेश्या
होती है और सातवीं नारक पृथिवी में परम कृष्णलेश्या होती है व्याख्याप्रज्ञप्ति में कहा है—

‘काउय दोसु तइयाए मीसिया नीलिया चउत्थीए’ इत्यादि । लेश्याद्वार समाप्त ।

सातमु लेश्याद्वार—“तिन्नि लेस्साओ” नारकजीवाने कृष्ण, नील अने कापोत आ
त्रय लेश्याओ डाय छे. तेमां आदिनी जे रत्नप्रभा अने शर्कराप्रभा पृथिवीयो छे,
त्या कापोतलेश्या डाय छे त्रीण नारक पृथ्वीमा डेटलाक नारकावासोमा कापोतलेश्या
डाय छे अने डेटलाकमा नीललेश्या डाय छे. चोधी नारक पृथ्वीमा नीललेश्या डाय छे.
पांचमी पृथ्वीमा डेटलाक नरकावासोमां नीललेश्या डाय छे. अने डेटलाक नरकावासोमा-
कृष्णलेश्या डाय छे छठी तम नामनी नारकपृथ्वीमा कृष्ण लेश्या डाय छे अने सातमी नारक
पृथ्वीमां परम कृष्ण लेश्या डाय छे

व्याख्याप्रज्ञप्तिमा कहु छे डे—“काउय दोसु तइयाए मीसिया नीलिया” चउत्थीए’
इत्यादि.

‘लेश्याद्वार समाप्त’

અષ્ટમિન્દ્રિયદ્વારમાહ—‘પંચિન્દ્રિયા’ તેષાં નારકજીવાનાં પञ्च-સ્पर्शनरसनघ्राणचक्षुःश्रोत्रा-
ख्यानि पञ्चेन्द्रियाणि भवन्तीति गतमिन्द्रियद्वारम् ।

નવમં સમુદ્ઘાતદ્વારમાહ—‘ચત્તારિ સમુદ્ઘાયા આદિલ્લા’ ચત્વારઃ સમુદ્ઘાતાઃ આઘા., વેદના
કષાયમારણાન્તિકૃવૈક્રિયાહ્યાઃ—નારકજીવાનાં ભવન્તીતિ સમુદ્ઘાતદ્વારમ્ ॥ દશમ સંજ્ઞિદ્વાર-
માહ ‘સન્ની વિ અસન્ની વિ’ તે નારકજીવાઃ સંજ્ઞિનોઽપિ અસંજ્ઞિનોઽપિ, તત્ર ગર્ભવ્યુત્ક્રાન્તિકેમ્યો
યે સમુત્પન્નાસ્તે સંજ્ઞિનઃ, યે તુ સંમૂર્ચ્છિમેમ્ય આગત્યોત્પન્નાસ્તે અસંજ્ઞિનઃ । તે ચાસંજ્ઞિનઃ
રત્નપ્રભાયામેવ સમુત્પન્નન્તે ન તુ પરનો નરકાન્તરે અનાશયાશુભક્રિયાયા દારુણાયા અપ્યનન્તર-
વિપાકિન્યા એતાવન્માત્ર ફલકત્વાત્ અતણ્વોક્તમ્—

આઠવાં ઈન્દ્રિયદ્વાર — ‘પંચિન્દ્રિયા’ ઇન નારક જીવો કે સ્પર્શન, રસના, ઘ્રાણ ચક્ષુ ઓર
કર્ણ યે પાંચ ઈન્દ્રિયા હોતી હૈ । ઈન્દ્રિયદ્વાર સમાપ્ત ।

સમુદ્ઘાત દ્વાર—‘ચત્તારિ સમુદ્ઘાયા આદિલ્લા’ । નારક જીવોં કે આદિ કે ચાર
સમુદ્ઘાત હોતે હૈ—અનેકે નામ યે હૈ—વેદના, કષાય, મારણાન્તિક, ઓર વૈક્રિય ।

સમુદ્ઘાતદ્વાર સમાપ્ત ।

દસવાં સંજ્ઞિદ્વાર—‘સન્નીવિ અસન્ની વિ’ વે નારકજીવ સંજ્ઞીમી હોતે હૈ ઓર અસજ્ઞી મી
હોતે હૈ, ઇનમેં જો ગર્ભજ જીવોં સે મરકર નારકી હોતે હૈ વે સજ્ઞી હોતે હૈ ઓર જો સમ્મૂર્ચ્છન
જીવો સે આકાર ઉત્પન્ન હોતે હૈ, વે અસંજ્ઞી હોતે હૈ । યે અસજ્ઞી રત્નપ્રભા મેં હી ઉત્પન્ન હોતે
હૈ । અસજ્ઞી આગે અન્ય નરકો મેં નહીં । ક્યોંકિ વિના આશય કે જો અશુભ દારુણ ક્રિયા મી
હોતી હૈ અસજ્ઞી વિપાક એતાવન્માત્ર ફલ વાલા હોતા હૈ, અર્થાત્ રત્નપ્રભા તક હી લે જાને

આઠમું ઈન્દ્રિયદ્વાર—“પંચિન્દ્રિયા” આ નારકજીવોને સ્પર્શન, રસના, ઘ્રાણ ચક્ષુ,
અને કર્ણ આ પાંચ ઈન્દ્રિયા હોય છે ઈન્દ્રિયદ્વાર સમાપ્ત

સમુદ્ઘાતદ્વાર—“ચત્તારિ સમુદ્ઘાયા આદિલ્લા” નારકજીવોને આદિના ચાર સમુદ્ઘા-
તો હોય છે. તેના નામો આ પ્રમાણે છે વેદના સમુદ્ઘાત ૧ કષાય સમુદ્ઘાત ૨ મારણાન્તિક
સમુદ્ઘાતક અને વૈક્રિયસમુદ્ઘાત ૪, સમુદ્ઘાતદ્વાર સમાપ્ત

દસમું સંજ્ઞિદ્વાર—“સન્નિવિ અસન્નિ વિ” તે નારકજીવો સંજ્ઞી પણ હોય છે, અને
અસંજ્ઞી પણ હોય છે તેમાં જેઓ ગર્ભજ જીવોમાંથી મરીને નારકી થયેલ હોય છે, તેઓ
સંજ્ઞી કહેવાય છે. અને જેઓ સમ્મૂર્ચ્છન જીવોથી આવીને ઉત્પન્ન થાય છે, તેઓ
અસંજ્ઞી કહેવાય છે આ અસંજ્ઞીજીવો રત્નપ્રભા પૃથ્વીમાં જ ઉત્પન્ન થાય છે તેની આગળના
બીજા નરકોમાં ઉત્પન્નથતા નથી તેકે આશય વિના જે અશુભ દારુણ ક્રિયા પણ હોય
છે, તેનો વિપાક માત્ર એવા ફળવાળે જ હોય છે. અર્થાત્ રત્નપ્રભા પૃથ્વી પર્યંતજ લઈ

‘असन्नी खलु पढमं दोच्चं व सरीसवा तइयं पक्खी ।

सीहा जंति चउत्थि उरगा पुण पंचमि पुढवि ॥१॥

छट्ठि य इत्थियाओ मच्छा मणुया य सत्तमि पुढवि ।

एसो परमोववाओ बोद्धव्वो नरयपुढवीसु ॥२॥

छाया—असंज्ञिन खलु प्रथमां द्वितीयां च सरीसृपास्वृतीयां पक्षिण ।

सिंहा यान्ति चतुर्थीं मुरगा पुन पञ्चमीं पृथिवीम् ॥१॥

षष्ठीं च स्त्रियः मत्स्या मनुष्याश्च सप्तमीं पृथिवीम् ।

पष परम उत्पादो बोद्धव्यो नरकपृथिवीषु ॥२॥

इति संज्ञिद्वारम् ॥

एकादशं वेदद्वारमाह—‘णपुंसगवेदा’ नारकजीवा नपुंसकवेदा भवन्ति न तु पुरुषवेदाः स्त्रीवेदा वा भवन्तीति वेदद्वारम् ॥

द्वादशं पर्याप्तिद्वारमाह—‘छ पज्जत्तीओ छ अपज्जत्तीओ’ तेषा नारकजीवानां षट्पर्याप्तय षड्पर्याप्तयश्च भवन्तीति पर्याप्तिद्वारम् ॥

त्रयोदशं दृष्टिद्वारमाह—‘तिविहा दिट्ठी’ ते नारकजीवा त्रिविधदृष्टयो भवन्ति तद्यथा—सम्यग्दृष्टयो मिथ्यादृष्टयः सम्यग्मिथ्यादृष्टयश्चेति दृष्टिद्वारम् ।

वाला होता है—आगे नहीं । सो ही कहा है—“असन्नी खलु पढमं” इत्यादि ।

संज्ञिद्वार समाप्त ।

ग्यारहवां वेदद्वार—‘णपुंसगवेदा’ नारकजीव केवल नपुंसक वेदवाले ही होते हैं पुरुषवेद और स्त्री वेदवाले नहीं होते है । वेदद्वार समाप्त ।

बारहवां पर्याप्तिद्वार ‘छ पज्जत्तीओ छ अपज्जत्तीओ’ ये नारकजीव छह पर्याप्तिवाले और छह अपर्याप्ति वाले होते है । पर्याप्तिद्वार समाप्त ॥

तेरहवां दृष्टिद्वार—‘तिविहा दिट्ठी’ इन नारकजीवों के तीन प्रकार की दृष्टियाँ होती हैं—जैसे—एक सम्यग्दृष्टि, दूसरी मिथ्यादृष्टि और तीसरी मिश्रदृष्टि । तात्पर्य कहने का

नवावाणा डोय छे तेनाथी आगण नहीं क्खु छे डे—‘ असन्नि खलु पढमं, इत्यादि

॥ संज्ञिद्वार समाप्त ॥

अगियारमु वेदद्वार—“णपुंसगवेदा” नारकल्लोवे केवण नपुंसक वेदवाणा न डोय छे पुरुषवेद अने स्त्रीवेदवाणा डोता नधी वेदद्वार समाप्त !

णारमुं पर्याप्तिद्वार—“छ पज्जत्तीओ छ अपज्जत्तीओ” आ नारकल्लोवे छपर्याप्तिवाणा अने छ अपर्याप्तिवाणा डोय छे पर्याप्तिद्वार समाप्त

तेरमु दृष्टिद्वार—‘तिविहा दिट्ठी’ आ नारक ल्लोवे ने त्रए प्रकारनी दृष्टिओ डोय छे, जेभ डे—जेक सम्यग्दृष्टि, जील मिथ्यादृष्टि, अने त्रील मिश्रदृष्टि डडेवानुं तात्पर्य

અથ ચતુર્દશ દર્શનદ્વારમાહ—‘તિન્નિ દંસણા’ તેષાં નારકજીવાનાં ત્રીણિ દર્શનानि भवन्ति तद्यथा—चक्षुर्दशनम् अचक्षुर्दशनम् अवधिदर्शनम् चेति दर्शनद्वारम् ॥

પચ્ચદશં જ્ઞાનદ્વારમાહ—‘ણાણી વિ અન્નાણીવિ’ તે નારકજીવા જ્ઞાનિનોડપિ ભવન્તિ, અજ્ઞાનિનોડપિ ભવન્તીતિ । ‘જે નાણી તે નિયમા તિન્નાણી’ તત્ર યે નારકા જ્ઞાનિનસ્તે નિયમાત્ ત્રિજ્ઞાનિનો ભવન્તિ । જ્ઞાનત્રયવત્ત્વમેવ દર્શયતિ ‘તં જહા’ ઇત્યાદિ, ‘તં જહા’ તદ્યથા—‘આભિણિ-બોહિયનાણી’ આભિનિબોધિકજ્ઞાનિનઃ । ‘સુયનાણી’ શ્રુતજ્ઞાનિન, ‘ઓહિનાણી’ અવધિજ્ઞાનિન-ચેતિ ‘જે અન્નાણી તે અત્યેગઈયા દુઅન્નાણી અત્યેગઈયા તિઅન્નાણી’ તત્ર યે નારકા અજ્ઞાનિનશ્ચ અસ્ત્યેકકે દ્વચ જ્ઞાનિનોડસ્ત્યેકકે ત્ર્યજ્ઞાનિનઃ, ‘જે ય દુઅન્નાણી તે નિયમા મડ-

યહ હૈ ફિ યે નારકજીવ સમ્યગ્દષ્ટિ મી હોતે હૈ । મિથ્યાદષ્ટિ મી હોતે હૈ ઓર મિશ્રદષ્ટિ મી હોતે હૈ । દષ્ટિદ્વાર સમાપ્ત ।

ચૌદહવાં દર્શનદ્વાર—‘તિન્નિ દંસણા’ उन नारकजोवो के तीन दर्शन होते हैं—जैसे—चक्षुर्दशन, अचक्षुर्दशन, और अवधिदर्शन, दर्शनद्वार समाप्त ।

પન્દ્રહવાં જ્ઞાનદ્વાર—‘ણાણી વિ અન્નાણી વિ’ वे नारक जीव ज्ञानी भी होते हैं और अज्ञानी भी होते है ‘जे नाणी ते नियमा तिन्नाणी’ जो नारक ज्ञानी होते है उनके नियम से तीन ज्ञान होते है ‘तं जहा’ जैसे—आभिणिवोहियनाणी’ आभिनिबोधिक ज्ञान, ‘सुयनाणी’ श्रुतज्ञान ‘ओहिनाणी’ अवधिज्ञान—इस प्रकार इन तीन ज्ञानो से ये त्रिज्ञानी होते है । ‘जे अन्नाणी ते अत्येगइया दुअन्नाणी, अत्येगइया तिअन्नाणी’ जो ये अज्ञानी होते है तो कोई २ दो अज्ञानवाले होते है और कोई २ तीन अज्ञानवाले होते हैं ।

એ છે કે—નારક જીવો સમ્યગ્દષ્ટિવાળા પણ હોય છે. મિથ્યાદષ્ટિવાળા પણ હોય છે. અને મિશ્રદષ્ટિવાળા પણ હોય છે દષ્ટિદ્વાર સમાપ્ત.

ચૌદમુ દર્શનદ્વાર—“તિન્નિ દંસણા” આ નારક જીવોને ત્રણ દર્શન હોય છે. તે ત્રણ દર્શનો આ પ્રમાણે છે ચક્ષુદર્શન ૧, અચક્ષુદર્શન ૨ અને અવધિદર્શનક, દર્શનદ્વાર સમાપ્ત.

પંદરમું જ્ઞાનદ્વાર—‘ણાણી વિ અન્નાણી વિ’ તે નારક જીવો જ્ઞાની પણ હોય છે, અને અજ્ઞાની પણ હોય છે ‘જે નાણી તે નિયમા તિન્નાણી’ જે નારક જીવો જ્ઞાની હોય છે, તે નિયમથી ત્રણ જ્ઞાન વાળા હોય છે ‘તં જહા’ તે આ પ્રમાણે છે ‘આભિનિબોહિય નાણી’ આભિનિબોધિક જ્ઞાન ૧ ‘સુયનાણી’ શ્રુતજ્ઞાન ‘ઓહિનાણી’ અવધિજ્ઞાન આરીતે આ નારકો ત્રણ જ્ઞાનવાળા હોય છે ‘જે અન્નાણી તે અત્યેગઈયા દુઅન્નાણી’ અત્યે-ગઈયા તિઅન્નાણી’ જે આમા અજ્ઞાની હોય છે તેમા કોઈ કોઈ જે અજ્ઞાનવાળા હોય છે, અને કોઈ કોઈ ત્રણ અજ્ઞાનવાળા હોય છે ‘જે ય દુઅન્નાણી તે નિયમા મડઅન્નાણી

अन्नाणी सुयअन्नाणीय'तत्र ये च नारका असंज्ञिनस्तेऽपर्याप्तावस्थायां नियमाद्द्व्यज्ञानिनः मत्यज्ञानिनः श्रुताज्ञानिनश्च भवन्ति । 'जे ति अन्नाणी ते नियमा मइअन्नाणी य सुयअन्नाणीय विभंगनाणीय' तत्र येच नारका. त्र्यज्ञानिनस्ते नियमान्मत्यज्ञानिनश्च श्रुताज्ञानिनश्च विभङ्गज्ञानिनश्च भवन्ति । अत्रायं भावः—ये नारका असंज्ञिनस्ते अपर्याप्तावस्थायां द्व्यज्ञानिनः असंज्ञिभ्यो हि उत्पद्यमानानां तेषां तथाविधबोधमान्धाद् अपर्याप्तावस्थायामव्यक्तावधेरपि प्राप्त्यसद्भावात् । पर्याप्तावस्थायां तु त्र्यज्ञानिनः, सज्ञिनस्तूभयावस्थायामपि त्र्यज्ञानिन एवेति ज्ञानद्वारम् ॥

षोडशं योगद्वारमाह—'तिविहे जोगे' नारकजीवानां त्रिविधो योगो भवति, तद्यथा—मनोयोगो वाग् योग. काययोगश्चेति, योगद्वारम् ॥

“जे य दुअन्नाणी ते नियमा मइअन्नाणी सुयअन्नाणी य” जो नारक दो अज्ञानवाले होते हैं वे नियम से मत्यज्ञानवाले और श्रुतअज्ञानवाले होते हैं । और जो नरक तीन अज्ञानवाले होते हैं वे—वे नियम से मत्यज्ञानवाले, श्रुतअज्ञानवाले और विभंगज्ञानवाले होते हैं । तात्पर्य यह है कि जो नारक असंज्ञी होते हैं वे अपर्याप्तावस्था में दो अज्ञानवाले होते हैं । क्योंकि असंज्ञियों से आकर उत्पन्न होने वाले जो नारक होते हैं उनके तथाविधबोध की मन्दता से अपर्याप्तावस्था में अव्यक्त अवधि की भी प्राप्ति नहीं होती है इसलिये वे अपर्याप्तावस्था में दो अज्ञानवाले कहे गये हैं और पर्याप्तावस्था में असंज्ञी तीन अज्ञानवाले होते हैं । संज्ञी नारकी तो पर्याप्ताऽपर्याप्त दोनों अवस्थाओं में भी तीन अज्ञानवाले ही होते हैं । ज्ञानद्वार समाप्त ।

सोलहवां योगद्वार—'तिविहे जोगे' नारक जीवों को तीन प्रकार का योग होता जैसे—मनोयोग, वचनयोग और काययोग । योगद्वार समाप्त ।

सुयअन्नाणी य” जे नारके जे प्रकारना अज्ञानवाणा छाय छे. तेज्जे नियमथी भति अज्ञानवाणा अने श्रुताज्ञानवाणा छाय छे अने जे नारके त्रय अज्ञानवाणा छाय छे तेज्जे नियमथी भति अज्ञानवाणा श्रुत अज्ञानवाणा अने विभंग ज्ञानवाणा छाय छे छडेवानु तात्पर्य जे छे के—जे नारके असंज्ञी छाय छे. तेज्जे अपर्याप्तावस्थाभां जे अज्ञानवाणा छाय छे केम के—असंज्ञियेभांथी आवीने उत्पन्न थवावाणा जे नारके छाय छे, तेज्जेने तथाविध बोधनी महत्ताथी अपर्याप्तावस्थाभा अव्यक्त अवधिनी पणु प्राप्ति थति नथी तेथी तेज्जे अपर्याप्तावस्थाभा जे अज्ञानवाणा छडेवा छे अने पर्याप्तावस्थाभा असंज्ञी त्रय अज्ञानवाणा छाय छे, संज्ञी नारकी तो पर्याप्त अने अपर्याप्त अने अवस्थाभा त्रय अज्ञानवाणा जे छाय छे ज्ञानद्वार समाप्त.

सोणमुं योगद्वार—'तिविहे जोगे' नारक एवने त्रय प्रकारने योग छाय छे जेम के—मनोयोग, वचनयोग अने काययोग. योगद्वार समाप्त

સપ્તદશમુપયોગદ્વારમાહ—‘દુવિહે ઉવજોગે’ નારકજીવાનાં દ્વિવિધ ઉપયોગો ભવતિ, તથા—
સાકારોપયોગઃ અનાકારોપયોગસ્ત્યુપયોગદ્વારમ્ ॥

અષ્ટાદશમાહારદ્વારમાહ—‘છદ્દિસિં આહારો’ નારકજીવાનાં ષડ્દિશિ આહારો ભવતિ, લોકમધ્યે નારકજીવાનામવસ્થાનેન લોકનિષ્કુટરૂપપ્રતિબન્ધકાભાવાત્ ષડ્દિગ્મ્યઃ આગતાન્ પુદ્ગલાનાહરન્તિ નારકા इति । ‘ઓસન્નં કારણં પહુચ્ચ’ ઓસન્નં’ इति પ્રાયોડર્થે દેશીશબ્દસ્તેન પ્રાયેણ—સામાન્યેન કારણં પ્રતીત્ય—આશ્રિત્ય ‘વળ્ણઓ કાલાઈં જાવ આહારમાહારેંતિ’ વર્ણતઃ કાલાતિ યાવદાહારમાહરન્તિ અત્ર યાવત્પદેન પ્રજ્ઞાપનાસૂત્રસ્યાષ્ટાદશાહારપદપ્રથમોદ્દેશકપાઠો ગ્રાહ્યઃ, સ ચેત્થમ્—‘નીલાઈં’ ગંધઓ દુબ્ધિગંધાઈં, ‘રસઓ તિત્તકહુયાઈં’ ફાસઓ કવ્વહુગુરુયસીય-લુક્કાઈં, તેસિં પોરાણે વળ્ણગુણે ગંધગુણે રસગુણે ફાસગુણે વિપરિણામહત્તા પરિપીલહત્તા પરિવિદ્ધંસહત્તા અળ્ણે અપુવ્વવળ્ણગુણે ગંધગુણે રસગુણે ફાસગુણે ઉપ્પાહત્તા આયસરીરસ્વેત્તોગાદે પોગ્ગલે સવ્વપણયા’ इति સંગ્રાહ્યામ્ । અયં ભાવઃ—નારકાઃ સામાન્યેન કારણમાશ્રિત્ય વર્ણતઃ વર્ણમા-

સત્રહવાં ઉપયોગ દ્વાર—‘દુવિહે ઉવજોગે’ નારક જીવો કે દો પ્રકાર કા ઉપયોગ હોતા હૈ સાકાર ઉપયોગ ઓર અનાકાર ઉપયોગ । ઉપયોગદ્વાર સમાપ્ત ।

અઠારહવાં આહારદ્વાર—‘છદ્દિસિં આહારો’ નારક જીવો કા આહાર છહ દિશાઓ મેં સે આગત પુદ્ગલ દ્રવ્યો કા હોતા હૈ ક્યોંકિ નારકજીવો કા અવસ્થાન લોક કે મધ્ય મેં હોતા હૈ ઇસસે લોકનિષ્કુટરૂપ પ્રતિબન્ધક કા અભાવ રહતા હૈ—અતઃ વે છહ દિશાઓ સે આગત પુદ્ગલોં કા આહાર કરતે હૈ । “ઓસન્નં કારણં પહુચ્ચ” પ્રાયઃ કારણ કો આશ્રિત કરકે વે ‘વળ્ણઓ કાલાઈં જીવ આહારમાહારેંતિ’ વર્ણ સે કાલે વર્ણવાલે પુદ્ગલોં કા આહાર કરતે હૈ યહાં યાવત્ શબ્દ સે યહાં પ્રજ્ઞાપના કે અઠાઈસવાં આહાર પદકે પહેલે ઉદ્દેશ કા પાઠ ગ્રહણ કરના ચાહિયે જો ટીકા મેં દિયા ગયા હૈ ડસકા અર્થ—નારકજીવ વર્ણ સે

સત્તમું ઉપયોગદ્વાર—‘દુવિહે ઉવજોગે’ નારક જીવોને સાકાર ઉપયોગ અને અનાકાર ઉપયોગ આ બે પ્રકારનો ઉપયોગ હોય છે.

ઉપયોગદ્વાર સમાપ્ત.

અઠારમું આહારદ્વાર—‘છદ્દિસિં આહારો’ નારક જીવોનો આહાર છદિશાઓમાંથી આવેલા પુદ્ગલ દ્રવ્યોનો હોય છે. કેમકે નારક જીવોનું અવસ્થાન—રહેઠાણુ લોકની મધ્યમાં હોય છે. તેથી લોક નિષ્કુટરૂપ પ્રતિબન્ધકનો અભાવ રહે છે. તેથી તેઓ છ દિશાઓમાંથી આવેલા પુદ્ગલો નો આહાર કરે છે. ‘ઓસન્નં કારણં પહુચ્ચ’ પ્રાયઃ કારણુ નો આશ્રય કરીને તેઓ ‘વળ્ણઓ કાલાઈં જાવ આહારમાહારેંતિ’ વર્ણથી કાળાવર્ણવાળા પુદ્ગલો નો આહાર કરે છે અહિયાં યાવત્ શબ્દથી પ્રજ્ઞાપના સૂત્રના અઠયાવીસમાં આહાર પદના પહેલા ઉદ્દેશનો પાઠ ગ્રહણ કરવો જોઈએ કે જે પાઠ ટીકામાં આપવામાં આવેલ છે. તેનો અર્થ—નારક જીવ વર્ણથી કાળા અને નીલ વર્ણ એમ બે વર્ણવાળા આહારપુદ્ગલો

श्रित्यकालान् नीलान् पुद्गलान् । आहरन्ति । गन्धमाश्रित्य दुरभिगन्धान्, रसमाश्रित्य तिक्तकटुकान्, स्पर्शमाश्रित्य कर्कश-गुरुकशीत-रूक्षान् पुद्गलान् आहरन्ति । शेषोऽर्थः पूर्ववत् । इत्याहारद्वारम् ॥

एकोनविंशतितममुपपातद्वारमाह—‘उववाओ तिरियमणुस्सेहिंतो’ नारकजीवानामुपपातः तिर्यङ् मनुष्येभ्यः तत्र पर्याप्तपञ्चेन्द्रियतिर्यङ्मनुष्येभ्योऽसंख्यातवर्षायुष्कवर्जेभ्य इति वक्तव्यमित्युपपातद्वारम् ॥

विंशतितमं स्थितिद्वारमाह—‘ठिई जहन्नेणं दसवाससहस्साई’ नारकजीवानां स्थितिः

काले और नीले इन दो वर्ण वाले आहार पुद्गलो का ग्रहण करते हैं इसी प्रकार गन्ध की अपेक्षा दुरभि गन्धवाले रस की अपेक्षा तिक्त कटुक, स्पर्श की अपेक्षा कर्कश गुरु शीत और रूक्ष इन चार स्पर्शवाले आहार पुद्गलों का ग्रहण करते हैं उन गृहीत आहार पुद्गलों में पुराने वर्णगन्ध रस और स्पर्श के गुण होते हैं उनको अन्य परिणामवाले बनाकर दूर कर परिश्रुत कर और उनका विध्वंसकर-नाशकर उनमें अन्य अपूर्व, वर्ण गुण, गन्ध गुण, रस गुण, और स्पर्श गुणों को उत्पन्न करके अपने शरीर क्षेत्र में अवगाह ऐसे आहार पुद्गलों का सर्वात्मा से आहार करते हैं ॥ आहारद्वार समाप्त ।

उन्नीसवां उपपात द्वार—‘उववाओ तिरियमणुस्सेहिंतो’ नारक जीवों का उपपात तिर्यञ्चो से और मनुष्यों से होता है । अर्थात् पञ्चेन्द्रिय पर्याप्त तिर्यञ्च मनुष्यो से होता है । परन्तु असंख्यात वर्ष की आयुवाले तिर्यञ्च मनुष्यों में से नहीं होता है । उपपातद्वार समाप्त ।

अहृणु करे छे अणु शीते गन्धनी अपेक्षाथी दुरभीगध-अटले के दुर्गंधवाणा, रसनी अपेक्षाथी तीजो, कडवो. स्पर्शनी अपेक्षाथी कर्कश, गुरु शीत अने रूक्ष आ चार प्रकारना स्पर्शवाणा आहारपुद्गलो। अहृणु करे छे ते अहृणु करेला आहार पुद्गलोभा गुना वणुं, गंध रस अने स्पर्शना गुणु डोय छे तेमने भील परिष्णाम वाणा अनावीने अटलेके इर करीने परिश्रुत करीने अने तेना विध्वंस नाश करीने तेमां भील अपूर्व वणुं गुणु, गंध गुणु, रसगुणु, अने स्पर्शगुणुने उत्पन्न करीने पोताना शरीरमा अवगातअेवा आहार पुद्गलोनेो सर्वप्रकारथी आहार करे छे.

॥ आहारद्वार समाप्त ॥

ओगष्ठीसभुं उपपातद्वार—‘उववाओ तिरियमणुस्सेहिंतो’ नारक जीवोनेो उपपात तिर्यञ्चोमाथी अने मनुष्योमाथी डोय छे अर्थात् पञ्चेन्द्रिय पर्याप्त तिर्यञ्च मनुष्योमाथी तो डोय छे परंतु असंख्यात वर्षनी आयुष्यवाणा, तिर्यञ्च मनुष्योमाथी यतो नथी

॥ उपपात द्वार समाप्त ॥

—આયુષ્યકાલઃ જઘન્યેન દશવર્ષસહસ્રાણિ, ‘ઉક્કોસેણં તેત્તીસં સાગરોવમાઈં’ ઉત્કર્ષેણ ત્રયલ્લિંશત્સાગરોપમાણિ ॥

એકવિંશતિતમં સમવહતદ્વારમાહ—‘દુવિહા મરંતિ’ દ્વિવિધા મ્રિયન્તે ઇમે નારકજીવાઃ, મારણાન્તિકસમુદ્ઘાતેન સમવહતા અપિ મ્રિયન્તે તથા—અસમવહતા અપિ મ્રિયન્તે ઇતિ સ્થિતિદ્વારમ્ ।

દ્વાવિંશતિતમં ચ્યવનદ્વારમાહ—‘ઉવ્વટ્ટુણા ભાણિયવ્વા જઓ આગયા’ ઉદ્વર્તનેતિ ચ્યવનં સા ભણિતવ્યા યત આગતાઃ પ્રજ્ઞાપનાયાઃ ષષ્ઠે વ્યુત્ક્રાન્તિપદે યથા નારકાણામુદ્વર્તના કથિતા તથૈવાત્રાપિ વક્તવ્યા, નરકાદુદ્ભૂત્ય સંજ્ઞિપચ્ચેન્દ્રિયતિર્યઙ્મનુષ્યેષ્વસંખ્યાતવર્ષાયુષ્કવર્જિતેષુ

બીસવાં સ્થિતિ દ્વાર—‘ઠિઈ જહન્નેણં દસવાસસહસ્સાઈં’ નારક જીવોં કી સ્થિતિ જઘન્ય સે દસ હજાર વર્ષ કો હોતી હૈ ઓર ‘ઉક્કોસેણં’ ઉત્કૃષ્ટ સે ‘તેત્તીસં સાગરોવમાઈં’ તેત્તીસ સાગરોપમ કી હોતી હૈ । સ્થિતિ દ્વારસમાપ્ત ।

ઈક્કીસવાં સમવહત દ્વાર—‘દુવિહા મરંતિ’ યે નારક જીવ મારણાન્તિક સમુદ્ઘાત સે સમવહત હોકર ભી મરતે હૈ ઓર અસમવહત હોકર ભી મરતે હૈ । સમવહતદ્વાર સમાપ્ત ।

બાઈસવાં ઉદ્વર્તના—(ચ્યવન) દ્વાર—‘ઉવ્વટ્ટુણા ભાણિયવ્વા’ પ્રજ્ઞાપના કે છઠ્ઠે વ્યુત્ક્રાન્તિ પદ મેં જૈસી—નારકોં કી ઉદ્વર્તના કહી ગઈ હૈ ઊસી પ્રકાર સે વહ યહાં પર ભી કહ લેની ચાહિયે । તાત્પર્ય યહ હૈ કિ નારક પર્યાય સે નિકલ કર નારક જીવ અસંખ્યાત વર્ષાયુષ્ક તિર્યઙ્ચ ઓર મનુષ્યોં કો છોડકર સંજ્ઞી પચ્ચેન્દ્રિય તિર્યઙ્ચ ઓર મનુષ્યોં મેં હી ઉત્પન્ન હોતે હૈ । ‘નવરં

વીસમું સ્થિતિદ્વાર—‘ઠિઈ જહન્નેણં દસવાસસહસ્સાઈં’ નારક જીવોની સ્થિતિ જઘન્યથી દસહજાર વર્ષની હોય છે અને ઉત્કૃષ્ટથી ‘ઉક્કોસેણં તેત્તીસં સાગરોવમાઈં’ તેત્તીસ સાગરોપમની હોય છે

॥ સ્થિતિદ્વાર સમાપ્ત ॥

એકવીસમું સમવહતદ્વાર—‘દુવિહા મરંતિ’ આ નારક જીવો મારણાન્તિક સમુદ્ઘાતથી સમવહત-થઈને પણ મરે છે. અને અસમવહત થઈને પણ મરે છે. અર્થાત્ સમુદ્ઘાત કરીને પણ મરે છે અને સમુદ્ઘાત કર્યા વિના પણ મરે છે.

બાવીસમું ઉદ્વર્તના (ચ્યવન) દ્વાર—‘ઉવ્વટ્ટુણા ભાણિયવ્વા’ પ્રજ્ઞાપના સૂત્રના છઠ્ઠા વ્યુત્ક્રાન્તિપદમા નારકોની ઉદ્વર્તના જે રીતે કહેલ છે, એજ પ્રમાણે તે અહિયાં પણ સમજ લેવી. કહેવાનું તાત્પર્ય એ છે કે નારક પર્યાયથી નીકળી તે જીવ અસંખ્યાત વર્ષની આયુષ્યવાળા, તિર્યંચ અને મનુષ્યોને છોડીને સંજ્ઞી પચ્ચેન્દ્રિય તિર્યંચ અને મનુષ્યોમાં

गच्छन्तीतिभावः । 'नवर संमुच्छिमेसु पडिसिद्धो' नवर केवल समूर्च्छिमेसु प्रतिषेधो वक्तव्य इति (उद्धर्तना—च्यवनद्वारम्) ।

त्रयोविंशतितमं गत्यागतिद्वारमाह— 'दुग्इया दुभागइया' द्विगतिकाः द्वयोस्तिर्यङ् मनुष्ययोर्नारकजीवानां गतिर्भवतीत्यतो द्विगतिकाः, द्व्यागतिकाः द्वाभ्यां तिर्यङ्मनुष्याभ्यां नरकगतौ आगमनं भवतीत्यतो द्व्यागतिकाः । 'परित्ता असंखेज्जा पन्नत्ता समणाउसो' प्रत्येकशरीरिणोऽसंख्याताः—प्रज्ञप्ताः हे श्रमण ! हे आयुष्मन् ! इति ! प्रकरणमुपसंहरन्नाह— 'सेत्तं' इत्यादि, 'सेत्तं नेरइया' ते एते नैरयिकाः शरीरादिद्वारैर्निरूपिता इति ॥ सू० २० ॥

कथिता नारकाः संप्रति तिर्यक्पञ्चेन्द्रियान् वक्तुमाह— 'से किं तं' इत्यादि ।

मूलम्—'से किं तं पंचिदियतिरिक्खजोणिया ? पंचिदिय-तिरिक्खजोणिया दुविहा पन्नत्ता, तं जहा—संमुच्छिमपंचिदियतिरिक्ख-जोणिया य गब्भवक्कंतिय पंचिदियतिरिक्खजोणिया य । से किं तं संमु-

संमुच्छिमेसु पडिसिद्धो' परन्तु संमूर्च्छिममनुष्यो में उत्पन्न होने का निषेध है अर्थात् समूर्च्छिमों में नारक जीव उत्पन्न नहीं होते हैं । उद्धर्तना—च्यवनद्वार समाप्त ।

गत्यागतिद्वार—'दुग्इया दुभागइया' तिर्यञ्च और मनुष्यों में ही नारक जीवों की उत्पत्ति होती है इसलिये ये द्विगति है, तथा ये नारक तिर्यञ्च और मनुष्यों में से ही आकर जन्म धारण करते हैं इसलिये ये द्व्यागतिक हैं । 'परित्ता असंखेज्जा पन्नत्ता समणाउसो' हे श्रमण ! आयुष्मन् ! प्रत्येक शरीर असंख्यात कहे गये हैं । अब प्रकरणार्थ का उपसंहार करते हुए सूत्रकार कहते हैं कि 'से त्तं नेरइया' इस प्रकार से यह नारकों के सम्बन्ध में शरीरादि द्वारों को लेकर विवेचन किया गया है । सूत्र ॥ २० ॥

७ उत्पन्न थाय छे "नवरं संमुच्छिमेसु पडिसिद्धो" पर तु संमूर्च्छिम मनुष्यामां उत्पन्न थवानो निषेध छे अर्थात् संमूर्च्छिमोभा नारक एवो उत्पन्न थता नथी

॥ उद्धर्तना—च्यवनद्वार समाप्त ॥

गत्यागतिद्वार—"दुग्इया दुभागइया" तिर्यञ्च अने मनुष्यामां ७ नारक एवोनी उत्पत्ती थाय छे तेथी तेयो द्विगतिक-जे जनिवाण कडेवाय छे तथा आ नारक एवो तिर्यञ्च अने मनुष्यामाधी ७ आवीने जन्म धारण करे छे तेथी तेयो द्व्यागतिक-जे गतिथी आपवावाणा कडेवाय छे "परित्ता असंखेज्जा पणत्ता समणाउसो" छे श्रमण ! आयुष्मन् ! प्रत्येक शरीर असंख्यात कडेवा छे.

अब प्रकरणार्थको उपसंहार करता सूत्रकार छे छे "सेत्तं नेरइया" आ जीने आ नारकोना संभवा शरीर विगेरे द्वारोना संभवा विवेचन कर्युं छे ॥ सू० २० ॥

च्छिमपंचिंदियतिरिखजोणिया ? संमुच्छिमपंचिंदियतिरिखजोणिया
 तिविहा पन्नत्ता तं जहा—जलयरा थलयरा खहयरा । से किं तं जलयरा ?
 जलयरा पंचविहा पन्नत्ता तं जहा—मच्छगा कच्छभा मगरा गाहा सुंसु-
 मारा । से किं तं मच्छा ? एवं जहा पणवणाए जाव सुंसुमारा एगागारा
 पन्नत्ता, जे यावन्ने तहप्पगारा, ते समासओ दुविहा पन्नत्ता, तं जहा
 पज्जत्ता य अपज्जत्ता य । तेसि णं भंते ! जावाणं कइ सरीरगा पन्नत्ता ?
 गोयमा ! तओ सरीरगा पन्नत्ता तं जहा—ओरालिए तेयए कम्मए ।
 सरीरोगाहणा जहन्नेणं अंगुलस्स असंखेज्जइभागं, उक्कोसेणं जोयण-
 सहस्सं । छेवट्टसंघयणी । हुडसंठिया । चत्तारि कसाया । सन्नाओ चत्तारि ।
 लेस्साओ तिन्नि । इंदिया पंच । समुग्घाया तिन्नि । णो सन्नी असन्नी ।
 णपुंसगवेयगा । पज्जत्तीओ अपज्जत्तीओ य पंच । दो दिट्ठीओ । दो
 दंसणा । दो नाणा दो अन्नाणा । दुविहे जोए दुविहे उवजोए । आहारो
 छदिसिं । उववाओ तिरियमणुस्सेहिंतो नो देवेहिंतो नो नेरइएहिंतो
 तिरिएहिंतो असंखेज्जवासाउयवज्जेहिंतो अकम्मभूमग अंतरदीवग-
 असंखेज्ज वासाउयवज्जेहिंतो मणुस्सेहिंतो ठिई जहन्नेणं अंतोमुहुत्तं,
 उक्कोसेणं पुव्वकोडी । मारणंतियसमुग्घाएणं दुविहा वि मरंति । अणंतरं
 उव्वट्टित्ता कहिं०, नेरइएसु वि तिरिखजोणिएसु वि मणुस्सेसु वि देवेसु वि
 नेरइएसु रयणप्पभाए, सेसेसु पडिसेहो । तिरिएसु सव्वेसु उव्वज्जंति,
 संखेज्जवासाउएसु वि असंखेज्जवासाउएसु वि, चउप्पएसु पक्खीसु वि
 मणुस्सेसु सव्वेसु वि, कम्मभूमिएसु नो अकम्मभूमिएसु, अंतरदीवएसु-

वि संखेज्जवासाउएसु वि असंखेज्जवासाउएसु वि, देवेषु जाव वाण-
मंतरा । चउगइया दुआगइया परिता असंखेज्जा पन्नत्ता । से तं जलयर-
संमुच्छिम पंचिदिय तिरिक्खा ॥ सू २१ ॥

छाया—अथ के ते पञ्चेन्द्रियतिर्यग्योनिकाः, पञ्चेन्द्रियतिर्यग्योनिका द्विविधाः
प्रज्ञप्ताः, तद्यथा—समूर्च्छिमपञ्चेन्द्रियतिर्यग्योनिकाश्च गर्भव्युत्क्रान्तिकपञ्चेन्द्रियतिर्यग्य-
योनिकाश्च । अथ के ते समूर्च्छिमपञ्चेन्द्रियतिर्यग्योनिकाः, समूर्च्छिमपञ्चे-
न्द्रियतिर्यग्योनिका द्विविधाः प्रज्ञप्ता, तद्यथा—जलचराः स्थलचराः खेचराः । अथ के ते
जलचरा, जलचरा पञ्चविधाः प्रज्ञप्ताः, तद्यथा—मत्स्याः कच्छपा मकराः ग्राहाः शिशु-
माराः । अथ के ते मत्स्याः, एवं यथा प्रज्ञापनायां यावत् शिशुमारा एकाकाराः प्रज्ञप्ता,
ये चान्ये तथाप्रकारास्ते समासतो द्विविधाः प्रज्ञप्ताः, तद्यथा—पर्याप्ताश्चापर्याप्ताश्च । तेषां
खलु भदन्त ! जीवानां कति शरीराणि प्रज्ञप्तानि ? गौतम ! त्रीणि शरीराणि प्रज्ञप्तानि,
तद्यथा—औदारिकं तैजसं कार्मणम् । शरीरावगाहना जघन्येनाङ्गुलस्यासंख्येयभागम्,
उत्कर्षेण योजनसहस्रम् । सेवार्त्तसंहननिनः हुण्डसंस्थिताः । चत्वारः कपायाः ।
संज्ञा अपि चतस्रः, लेइया स्तिस्रः, इन्द्रियाणि पञ्च । समुद्घाताख्य । नो संज्ञिनो-
ऽसंज्ञिनः । नपुंसकवेदा । पर्याप्तयोऽपर्याप्तयश्च पञ्च । द्वे दृष्टी । द्वे दर्शने । द्वे ज्ञाने, द्वे
अज्ञाने । द्विविधो योगः । द्विविध उपयोग । आहारः पञ्च दिशि । उपपातस्तिर्यङ्ः
मनुष्येभ्यो नो देवेभ्यो नो नैरयिकेभ्यः, तिर्यग्भ्योऽसंख्येयवर्षायुष्कवर्जैभ्यः । अकर्म-
भूमिकान्तरद्वीपकासंख्येयवर्षायुष्कवर्जैभ्यो मनुष्येभ्यः । स्थितिर्जघन्येनान्तर्मुहूर्त्तम्
उत्कर्षेण पूर्वकोटिः । मारणान्तिकसमुद्घातेन द्विविधा अपि त्रियन्ते । अनन्तरमुद्-
द्वृत्य ऋ० नैरयिकेष्वपि तिर्यग्योनिकेष्वपि मनुष्येष्वपि देवेष्वपि । नैरयिकेषु रत्नप्रभायाम्,
षोपेषु प्रतिषेधः । तिर्यग्भ्यु सर्वेष्वपि उत्पद्यन्ते संख्येयवर्षायुष्केषु अपि असंख्येय-
वर्षायुष्केष्वपि चतुष्पदेषु पक्षिण्यपि मनुष्येषु सर्वेषु अपि कर्मभूमिकेषु नो अकर्मभूमिकेषु
अन्तरद्वीपकेष्वपि संख्येयवर्षायुष्केष्वपि असंख्येयवर्षायुष्केष्वपि । देवेषु यावद्दानव्य-
न्तराः । चतुर्गतिका, द्वागगतिकाः, परीता. असत्प्राताः प्रप्रप्ता । ते एते जलचरसंमू-
च्छिमपञ्चेन्द्रियतिर्यग्भ्यः ॥ सू० २१ ॥

टीका— 'से किं तं पंचिदियतिरिक्खजोणिया' अथ के ते पञ्चेन्द्रियतिर्यग्-
योनिका जीवा इति प्रश्नः, उत्तरयति- पंचिदियतिरिक्खजोणिया द्विविदा पन्नत्ता' पञ्चे-

न्द्रियतिर्यग्योनिकाः द्विविधाः—द्विप्रकारकाः प्रज्ञप्ताः कथिता इति, द्वैविध्यमेव दर्शयति—‘तं जहा’ इत्यादि, ‘तं जहा’ तद्यथा—‘संमुच्छिमपंचिदियतिरिक्खजोणिया य’ संमुच्छिमपञ्चेन्द्रियतिर्यग्योनिकाश्च ‘गम्भवक्कंतियपंचिदियतिरिक्खजोणिया य’ गर्भव्युत्क्रान्तिकपञ्चेन्द्रियतिर्यग्योनिकाश्च, तत्र संमुच्छिनं संमुच्छः—मातापितृसयोगमन्तरेणैव यः प्राणिनामुत्पादस्तेन समुत्पन्ना इति संमुच्छिमाः, संमुच्छिमाश्च ते पञ्चेन्द्रियतिर्यग्योनिकाश्चेति संमुच्छिमपञ्चेन्द्रियतिर्यग्योनिकाः तथा मातापितृसयोगादुत्पत्तिर्येषां ते गर्भव्युत्क्रान्तिकाः, गर्भव्युत्क्रान्तिकाश्च ते पञ्चेन्द्रियतिर्यग्योनिका इति गर्भव्युत्क्रान्तिकपञ्चेन्द्रियतिर्यग्योनिका इति । तत्र संमुच्छिमपञ्चे-

नारकों का वर्णन करके अब पञ्चेन्द्रिय तिर्यञ्चों के सम्बन्ध में कहते हैं—

“से किं तं पंचिदियतिरिक्खजोणिया” इत्यादि । सू० २०

टीकार्थ—“से किं तं पंचिदियतिरिक्खजोणिया” हे भदन्त पञ्चेन्द्रियतिर्यञ्चों का क्या लक्षण है और इनके कितने भेद हैं ? उत्तर में प्रभु कहते हैं—“पंचिदियतिरिक्खजोणिया दुविहा पन्नत्ता” हे गौतम ! पञ्चेन्द्रियतिर्यग्योनिकजीव दो प्रकार के कहे गये हैं “तं जहा” जैसे “संमुच्छिम पंचिदियतिरिक्खजोणिया य गम्भवक्कंतियपंचिदियतिरिक्खजोणिया य” संमुच्छिमपञ्चेन्द्रियतिर्यग्योनिक और गर्भव्युत्क्रान्तिक पञ्चेन्द्रियतिर्यग्योनिक माता पिता के संयोग के बिना ही जो प्राणियों का उत्पाद है वह संमुच्छिम है इस संमुच्छिम से जो उत्पन्न होते हैं वे संमुच्छिम हैं । ऐसे संमुच्छिम जो पञ्चेन्द्रियतिर्यग्योनिक हैं वे संमुच्छिम पञ्चेन्द्रियतिर्यग्योनिक हैं तथा—माता पिता के संयोग से जिनकी उत्पत्ति होती है वे गर्भव्युत्क्रान्तिक हैं गर्भव्युत्क्रान्तिक जो पञ्चेन्द्रियतिर्यग्योनिक हैं वे गर्भव्युत्क्रान-

नारकोनुं वणुंन करीने डुवे सूत्रकार पंचेन्द्रिय तिर्यञ्चोना संभंधमा कथनं करे डे छे—“से किं तं पंचिदियतिरिक्खजोणिया” इत्यादि

टीकार्थ—“से किं तं पंचिदियतिरिक्खजोणिया” डे लगवन् पंचेन्द्रिय तिर्यञ्चोनुं थुं लक्षणु छे ? अने तेना डेटला लेहो छे ? आ प्रश्नना उत्तरमां प्रभु डडे छे डे—“पंचिदियतिरिक्खजोणिया दुविहा पणत्ता” डे गौतम ! पंचेन्द्रिय तिर्यञ्चो एव डे प्रकारना डडेला . छे “तं जहा” ते डे प्रकारे आ प्रमाणु छे—‘संमुच्छिमपंचिदियतिरिक्खजोणिया य, गम्भवक्कंतियपंचिदियतिरिक्खजोणिया य’ संमुच्छिम पंचेन्द्रिय तिर्यञ्चोयोनिक अने गर्भव्युत्क्रान्तिक पंचेन्द्रिय तिर्यञ्चोयोनिक माता पिताना संयोग विना न डे प्राणियोनी उत्पत्ती थाय छे, ते संमुच्छिम डडेवाय छे आ संमुच्छिमथी डे एव उत्पन्न थाय छे, तेयो संमुच्छिम डडेवाय छे. एवा संमुच्छिम डे पंचेन्द्रिय तिर्यञ्चोयोनिके छे. तेयो संमुच्छिमपंचेन्द्रियतिर्यञ्चोयोनिके छे तथा मातापिताना संयोगथी डेमनी उत्पत्ति थाय छे, तेयो गर्भव्युत्क्रान्तिक डडेवाय छे डेयो गर्भव्युत्क्रान्तिक पंचेन्द्रिय तिर्यञ्चोयोनिके एवो छे, तेयो गर्भव्युत्क्रान्तिक पंचेन्द्रिय तिर्यञ्चोयोनिके डडेवाय छे.

न्द्रियतिर्यग्योनिकानाह—‘से किं तं संमुच्छिमं’ इत्यादि, ‘से किं तं संमुच्छिमपंचिदिय-
तिरिक्खजोणिया’ अथ के ते संमूर्च्छिमपञ्चेन्द्रियतिर्यग्योनिका इति प्रश्नः, उत्तरयति—
‘संमुच्छिमपंचिदियतिरिक्खजोणिया तिविहा पन्नत्ता’ संमूर्च्छिमपञ्चेन्द्रियतिर्यग्य-
ोनिका त्रिविधाः—त्रिप्रकारकाः प्रजताः—कथिता इति भेदत्रयमेव दर्शयति—‘तं जहा’ इत्यादि,
‘तं जहा’ तद्यथा—‘जलयरा’ जलचरा, जले चरन्ति—गच्छन्ति ये ते जलचरा—मत्स्यादयः ‘थल-
यरा’ स्थलचरा—गोमहिष्यादयः ‘खहयरा’ खेचराः—कपोतादिपक्षिणः । जलचरान् निरूपयित्वा
प्रश्नयन्नाह—‘से किं तं’ इत्यादि, ‘से किं तं जलयरा’ अथ के ते जलचराः, जलचरजीवानां
कियन्तो भेदा इति प्रश्नः, उत्तरयति—‘जलयरा पंचविहा पन्नत्ता’ जलचरजीवाः पञ्चविधाः—
पञ्चप्रकारकाः प्रजप्ताः—कथिता इति । ‘तं जहा’ तद्यथा ‘मच्छगा कच्छभा मगरा गाहा
सुंसुमारा’ मत्स्यकाः कच्छपाः मकराः प्राहाः शिशुमारकाः । ‘से किं तं मच्छा’ अथ पञ्चसु-

न्तिक पञ्चेन्द्रियतिर्यग्योनिक हैं । “से किं तं संमुच्छिमपंचिदियतिरिक्खजोणिया’ हे
भदन्त ! संमूर्च्छिम पञ्चेन्द्रियतिर्यग्योनिक जीव कितने प्रकार के होते हैं ? उत्तर में प्रभु कहते हैं
“संमुच्छिमपंचिदियतिरिक्खजोणिया तिविहा पणत्ता” हे गौतम ! संमूर्च्छिमपञ्चेन्द्रियतिर्य-
ग्योनिक जीव तीन प्रकार के होते हैं “तंजहा” जैसे—“जलयरा, थलयरा, खहयरा” जलचर,
थलचर और खेचर जो जल में चलते हैं वे जलचर हैं जैसे—मत्स्य आदि स्थल में जो चलते हैं वे
स्थलचर हैं जैसे—गाय भैस आदि आकाश में जो चलते हैं वे खेचर हैं जैसे कपोत आदि पक्षी
“से किं तं जलयरा” हे भदन्त ! जलचरजीवों का क्या लक्षण हैं और कितने उनके
भेद हैं । उत्तर में प्रभु कहते हैं “जलयरा पंचविहा पन्नत्ता” हे गौतम ! जलचर जीव
पांच प्रकार के कहे गये हैं “तंजहा” जैसे “मच्छगा कच्छभा मगरा गाहा सुंसुमारा”

“से किं तं संमुच्छिमपंचिदियतिरिक्खजोणिया” हे भगवन् संमूर्च्छिम पञ्चेन्द्रिय
तिर्यग्योनिक एव क्खेत्ता प्रश्नना क्खेत्ता छे ? आ प्रश्नना उत्तरमा प्रभु क्खे छे क्खे—“संमु-
च्छिमपंचिदियतिरिक्खजोणिया तिविहा पणत्ता” हे गौतम ! संमूर्च्छिम पञ्चेन्द्रिय
तिर्यग्योनिक एव त्रय प्रश्नना क्खया छे ‘तं जहा’ ते त्रय प्रश्नना आ प्रभात्ते छे,—
‘जलयरा, थलयरा, खहयरा’ जलचर, थलयर, अने खेचर ते एवे पाणीमा यावे
छे. तेज्जे जलचर क्खेवाय छे तेम क्खे—माच्छगा विगेरे स्थलमा अट्ठे क्खे जमीन पर ते
एवे यावे छे तेज्जे स्थलयर क्खेवाय छे तेम क्खे—गाय, भैस विगेरे, तथा आकाशमा
ते एवे यावे छे तेज्जे खेचर एवे क्खेवाय छे तेम क्खे—क्षुत्तर विगेरे पक्षी

गौतमस्वामी पूछे छे क्खे—“से किं तं जलयरा” हे भगवन् जलचर एवे नां सुं-
लक्षणो छे ? अने तेना लेद्धा क्खेत्ता क्खेत्ता छे आ प्रश्नना उत्तरमा प्रभु क्खे छे क्खे—
“जलयरा पंचविहा पणत्ता” हे गौतम ! जलचर एवे पांच प्रकारना क्खया छे. ‘तं
जहा’ ते पांच प्रश्नना आ प्रभात्ते छे “मच्छगा कच्छभा मगरा, गाहा सुंसुमारा”

जलचरेषु मध्ये के ते मत्स्याः, इति प्रश्नः, उत्तरयति प्रज्ञापनातिदेशेन—‘एवं जहा’ इत्यादि, ‘एवं जहा पणवणाए जाव’ एवम्—उक्तप्रकारेण मत्स्यादीनां शिशुमारपर्यन्तानां जलचराणां भेदो यथा प्रज्ञापनायां-प्रज्ञापनानामकसूत्रस्य प्रथमपदे कथितस्तथैव इहापि वक्तव्यः, कियत्पर्यन्तं प्रज्ञापनाप्रकरणं वक्तव्यं तत्राह—‘जाव’ इत्यादि, ‘जाव’ तावत् पर्यन्तं वक्तव्यं यावत् ‘सुंसुमारा एगागारा पणत्ता से तं सुंसुमारा’ इति पर्यन्तम्, प्रज्ञापनाप्रकरणं चेत्थम्—‘मच्छा अणेगविहा पणत्ता तं जहा—सण्हमच्छा खवल्लमच्छा जुंगमच्छा विज्जडिडियमच्छा हेलियमच्छा मगरिमच्छा रोहियमच्छा हलीसागरा गागरा वडा वडगरागब्भया तिमी-तिर्मिगिला णक्का तंदुलमच्छा कणिककमच्छा सलिसत्थिया मच्छा लंभणमच्छा पडागा पडागाडपडागा. जे यावन्ने तहप्पगारा से तं मच्छा । से किं तं कच्छभा ? कच्छभा

मत्स्य कच्छप मगर ग्राह और शिशुमारक “से किं तं मच्छा” हे भदन्त पांच जलचरों के बीच में मत्स्यों के कितने भेद है ? उत्तर में प्रभु कहते हैं “एवं जहा पणवणाए जाव से तं सुंसुमारा” प्रज्ञापना के प्रथम पद में जिस रूप से मत्स्य, कच्छप, मगर, ग्राह शिशुमारों के भेद कहे गये हैं उसी रूप से उन पांचों जलचरों के भेद यहां पर भी कह लेना चाहिये ‘जाव’ यावत् ‘से तं सुंसुमारा’ इस पद तक वह प्रज्ञापना प्रकरण पूरा टीका में दिया गया है—‘मच्छा’ उसका अर्थ इस प्रकार है—मत्स्य अनेक प्रकार के कहे गये हैं—जैसे स्निग्धमत्स्य, खवल्लमत्स्य, जुंगमत्स्य, विज्जडिक मत्स्य, हेलितमत्स्य, मगरीमत्स्य, रोहितमत्स्य, हलीसागर-मत्स्य, गागरा वहा, वटकरागब्भयमत्स्य, तिमि तथा तिमिगलमत्स्य, णक्कमत्स्य, तन्दुलमत्स्य, कणिककमत्स्य, सालिस्वस्त्रिकमत्स्य, पताकामत्स्य, पताकातिपताकामत्स्य, इनका स्वरूप

मत्स्य, कच्छप (डायग्रा) मकर-मधर ग्राह अने सिंसुमारक “से किं तं मच्छा” हे भगवान् पांच प्रकारना जलचरो पैकी मत्स्योना केटडा प्रकार ना लेहो कडेला छे ? आ प्रश्नना उत्तरमां प्रभु थडे छे के—“एवं जहा पणवणाए जाव से तं सुंसुमारा” प्रज्ञापना सूत्रना पड़ेला पदमा जे प्रकाश्या मत्स्य, माछला, कच्छपा-डायग्रा, मधर ग्राह अने शिशुमारोना लेहो कडा छे, ओन् प्रमाणे ते पाये प्रकारना जलचरोना लेहो आहियां कडेवा जेधये. ‘जाव’ यावत् ‘से तं सुंसुमारा’ आ पद सुधीना जलचरो अहणु करवा ते प्रज्ञापना सूत्रनु प्रकरषु म स्मृत टीकाभा आपेल छे.

“मच्छा” आ पदना अर्थ आ प्रमाणे छे. मत्स्य अनेक प्रकारना कडेला छे. जे मत्स्य—स्निग्ध मत्स्य-खवल्ल मत्स्य जुंगमत्स्य, विज्जडिमत्स्य, हेलित मत्स्य, मगरी-मत्स्य, रोहितमत्स्य, हलीसागरमत्स्य, गागरा वडा, वटकरा गब्भयमत्स्य, तिमि तथा तिमिगलमत्स्य, णक्कमत्स्य, तन्दुलमत्स्य, विज्जडिमत्स्य सालिस्वस्त्रिकमत्स्य पताकामत्स्य पताकातिपताकामत्स्य, आ अथा मत्स्योनु स्वरूप अने नामो लोकाध्यवहारथी ज समञ्ज लेवा-

दुविहा पन्नत्ता त जहा-अट्टिकच्छभा य मंसलकच्छभा य, से तं कच्छभा । से किं तं गाहा ? गाहा पंचविहा पणत्ता, तं जहा, दिल्ली, वेढगा. मुद्धया, पुलया, सीमागारा सेत्तं गाहा, । से किं तं मगरा ? मगरा दुविहा पणत्ता, तं जहा-सोंडमगरा य मट्टमगरा य, से तं मगरा । से किं तं सुंसुमारा ! सुंसुमारा एगागारा पणत्ता से तं सुंसुमारा' इति ।

और नाम लोक से ही जानलेना चाहिये । 'जे यावन्ने तहप्पगारा' तथा जो इन मत्स्यों के जैसे है एवं इन मत्स्यों से भी जो भिन्न हैं वे सब भी मत्स्य ही हैं ऐसा जानना चाहिये । यह मत्स्यों का वर्णन हुआ । हे भगवन् कच्छप कितने प्रकार वे होते हैं-प्रभु कहते हैं—कच्छप, अस्थिकच्छप और मांसलकच्छप ऐसे दो प्रकार के होते हैं यह कच्छपों का वर्णन हुआ । गौतम पूछते हैं, हे भगवान् प्राह कितने प्रकार के होते हैं ? भगवान् कहते हैं-प्राह दिल्ली,वेष्टक, मूर्द्धज, पुलक और सीमाकार ऐसे पाँच प्रकार के होते हैं । यह प्राहों का वर्णन हुआ । फिर गौतम पूछते हैं, हे भगवान् मगर कितने प्रकार के होते हैं ? उत्तर में प्रभु कहते हैं मगर दो प्रकार के कहे गये हैं जैसे-सोंड (शुण्डा) मगर और मट्ट (मृष्ट) मगर ? यह मगरों का वर्णन हुआ । अब गौतम सिंसुमारो के सम्बन्ध में पूछते हैं-हे भगवान् सिंसुमार कितने प्रकार के हैं ? उत्तर में प्रभु कहते हैं-हे गौतम सिंसुमार एकाकार-एक ही प्रकार के कहे

'जे यावन्ने तहप्पगारा' तथा णीण पलु ने आ माछलाओनी नेवा डोय अगर आ मत्स्योथी नूदा प्रकारना डोय, ते अधाण मत्स्योण छे. तेम समणवु.

आ मत्स्योनु वर्णन पुरंधयुं

डवे गौतमस्वामी कायभाओना भेटो नलुवानी धरुछाथी तेना सणंधमां प्रलुने पूछे छे के-डे लगवन् कच्छप-कायभा डेटला प्रकारना डोय छे ? आ प्रश्नना उत्तरमा प्रलु छडे छे के-कायभाओ अस्थि कच्छप अने मांसकच्छप ओरीते जे प्रकारना डोय छे,

आ कायभाओनुं धधन पलुं धयुं

इरीथी गौतमस्वामी 'प्राह' ना सणंधमा प्रलुने पूछे छे, के-डे लगवन् 'प्राह' डेटला प्रकारना डोय छे ? आ प्रश्नना उत्तरमा प्रलु छडे छे के-प्राह, दिल्लीवेष्टक, मूर्द्धज पुलक, अने सीमाकार आ प्रभाणु पाय प्रकारना डोय छे

आडोनुं वर्णन पुरंधयुं

इरीथी गौतमस्वामी प्रलुने पूछे छे के-मघरो डेटला प्रकारना डोय छे ? आ प्रश्नना उत्तरमां प्रलु छडे छे के-डे गौतम ! मघरो ओडशुंण मघण अने मट्ट मघण ओ प्रभाणुना जे वेढवाणा डोय छे आ मघरोनुं वर्णन धयुं

डवे गौतमस्वामी सिंसुमारोना सणंधमां प्रलु ने पूछे छे के-डे लगवन् सिंसुमार डेटला प्रकारना डोय छे ? आ प्रश्नना उत्तरमा प्रलु छडे छे के-डे गौतम ! सिंसुमार ओकाकार-ओकण प्रकारना डोय छे "आ सिंसुमारोनुं धधन धयुं."

एतेषां व्याख्या प्रज्ञापनातोऽवगन्तव्या इति । 'जे यावन्ने तहप्पगारा' ये चान्ये तथाप्रकाराः कथितसदृशाः जलचरसंमूर्च्छिमपञ्चेन्द्रियतिर्यग्योनिका भवन्ति 'ते समासओ दुविहा पन्नत्ता' ते सर्वे समासतः-संक्षेपेण द्विविधाः प्रज्ञप्ताः-कथिताः । 'तं जहा' तद्यथा- 'पज्जत्ता य अपज्जत्ता य' पर्याप्ताश्चापर्याप्ताश्चेति । सम्प्रति-जलचरसंमूर्च्छिमपञ्चेन्द्रियतिर्यग्योनिकानां शरीरादिद्वारमभिधातुमाह- 'तेसि ण' इत्यादि, 'तेसि णं भंते ! जीवाणं कइ सरीरगा पन्नत्ता' तेषां जलचरसंमूर्च्छिमपञ्चेन्द्रियतिर्यग्योनिकानां खलु भदन्त ! जीवानां कति शरीराणि प्रज्ञप्तानि, इति प्रश्न, भगवानाह- 'गोयमा' इत्यादि, 'गोयमा' हे गौतम ! 'तओ-सरीरा पन्नत्ता' त्रीणि शरीराणि तेषां जलचराणां प्रज्ञप्तानि कथितानीति 'तं जहा' तद्यथा- 'ओरालिण् तेयण् कम्मण्' औदारिकं तैजसं कार्मणमिति शरीरत्रितयं भवति । 'सरीरोगाहणा'

गये हैं यह सिंसुमारों का कथन हुआ। इन सब जलचर संमूर्च्छिमपञ्चेन्द्रिय तिर्यग्योनिक जीवों का वर्णन सविस्तर प्रज्ञापना सूत्र के प्रज्ञापना नामक प्रथम पद के इस प्रकरण की टीका में देख लेना चाहिये। "जे यावन्ने" जो इस प्रकार के दूसरे भी जलचर जीव है। "ते समासओ-दुविहा पन्नत्ता" ये सब मत्स्यादि जलचर संक्षेप से दो प्रकार के होते हैं- "तं जहा" जैसे- "पज्जत्ता य, अपज्जत्ता य" एक तो पर्याप्त और दूसरे अपर्याप्त।

अब जलचर संमूर्च्छिमपञ्चेन्द्रियतिर्यग्योनिकों के शरीरादिद्वारों का कथन करते हैं- "तेसि णं भंते ! जीवाणं कइ सरीरगा पणत्ता" हे भदन्त ! उन जलचर संमूर्च्छिम पञ्चेन्द्रिय तिर्यग्योनिक जीवों के कितने शरीर कहे गये हैं ? उत्तर-में प्रभु कहते हैं- "गोयमा ! तओ सरीरगा पणत्ता" हे गौतम ! उन जलचरों के तीन शरीर कहे गये हैं- "तं जहा" जो इस प्रकार से हैं- "ओरालिण्, तेयण्, कम्मण् । औदारिक, तैजस और कार्मण "सरीरो-

આ બધા જલચર સંમૂર્ચ્છિમ પંચેન્દ્રિય તિર્યગ્યોનિક જીવોનું વર્ણન પ્રજ્ઞાપના સૂત્રના પ્રજ્ઞાપના નામના પહેલા પદમાં સવિસ્તર આપેલ છે જે પ્રજ્ઞાપના સૂત્રનો પાઠ સંસ્કૃત ટીકામાં આપ્યો છે, તે તેમાંથી સમજી લેવું.

"જે યાવન્ને" આ પ્રકારના બીજા પણ જે જલચર જીવો છે, "તે સમાસઓ દુવિહા પન્નત્તા" આ બધા મત્સ્ય વિગેરે જલચર સંક્ષેપથી બે પ્રકારના હોય છે 'ત જહા' તે બે પ્રકારો આ પ્રમાણે છે -- "પજ્જત્તગા ય અપજ્જત્તગા ય" એક પર્યાપ્ત અને બીજો અપર્યાપ્ત.

હવે જલચર સંમૂર્ચ્છિમ પંચેન્દ્રિય તિર્યગ્યોનિકો ના શરીર વિગેરે દ્વારોનું કથન કરવામાં આવે છે -- "તેસિ ણં ભંતે ! જીવાણં કइ સરીરગા પણત્તા" હે ભગવન્ તે જલચર સંમૂર્ચ્છિમ પંચેન્દ્રિય તિર્યગ્યોનિક જીવોના કેટલા શરીરો કહેલા છે ? આ પ્રશ્નના ઉત્તરમાં પ્રભુ ગૌતમ સ્વામીને કહે છે કે -- "ગોયમા ! તઓ સરીરા પણત્તા" હે ગૌતમ ! જલચરોના ત્રણ શરીરો કહેલા છે 'તં જહા' જે આ પ્રમાણે છે. "ઓરલિણ, તેયણ

तेषां जलचरजीवानां शरीरावगाहना 'जहन्नेणं अंगुलस्स असंखेज्जइभागं' जघन्यनाकुलस्या-
 ऽसख्येयभागम्, 'उक्कोसेणं' उत्कर्षेण 'जोयणसहस्सं' योजनसहस्रम् सहस्रयोजनपरिमिता
 उत्कृष्टाऽवगाहना तेषां मत्स्यादिजलचराणामिति भावः । 'छेवट्टसंघयणी' सेवार्त्तसहननिनः
 जलचरजीवानां शरीराणि सेवार्त्तसहननयुक्तानि भवन्तीति भावः । 'हुडसंठिया' हुण्डसंस्थितानि
 जलचराणां, शरीराणि हुण्डसंस्थानयुक्तानि भवन्तीति । 'चत्तारि कसाया' जलचराणां क्रोधमान-
 मायालोभाख्याश्चत्वारः कषाया भवन्तीति । 'सण्णाओ चत्तारि' संज्ञा आहारभयमैथुनपरि-
 ग्रहाख्याश्चत्वारो भवन्तीति । 'लेस्साओ तिन्नि' लेश्यास्तिन्नः कृष्णनीलकापोताख्याः
 'इंदिया पंच' इन्द्रियाणि स्पर्शनरसनघ्राणचक्षुःश्रोत्रात्माकानि पञ्चापि भवन्तीति । 'समुग्घाया
 तिन्नि' समुद्घाताख्यः जलचरसमूर्च्छिमपञ्चेन्द्रियतिर्यग्योनिकानां वेदनाकषायमार-
 णान्तिकाख्याख्यः समुद्घाता भवन्तीति भावः । 'नो सन्नी असन्नी' एते संमूर्च्छिमजलचर

गाहणा' हे गौतम इन जलचर जीवों के शरीर की अवगाहना 'जहन्नेणं अंगुलस्स असं-
 खेज्जइभागं' जघन्य से अंगुल के-असख्यातवे भाग प्रमाण और 'उक्कोसेणं जोयणसह-
 स्सं' उत्कृष्ट से एक हजार योजन प्रमाण होती है । "छेवट्टसंघयणी" ये सेवार्त्त सहनन
 वाले होते हैं "हुंडसंठिया" इनके शरीर हुण्डक संस्थान वाले होते हैं । "चत्तारि कसाया'
 इनके क्रोध, मान, माया और लोभ इनको चार कषायें होती हैं । "सण्णाओ चत्तारि'
 आहार भय मैथुन और परिग्रह ये चार संज्ञाएँ होती हैं । "लेस्साओ पंच' इनके कृष्ण नील
 कापोत तेज पद्म, ये पाँच लेश्याएँ होती हैं । "इंदिया पंच' इन्द्रियाँ पाँच होती हैं, स्पर्शन,
 रमना, घ्राण चक्षु और 'कर्ण' ये पाँचों ही इन्द्रियाँ होती हैं । 'समुग्घाया तिन्नि' इन जलचर
 समूर्च्छिम जीवों के वेदना, कषाय और मारणान्तिक ये तीन समुद्घात होते हैं । 'नो सन्नी

कम्मप' औदारिक, तैजस, अने धार्मण "सरीरोगाहणा" आ जलचर जीवाना शरी-
 रानी अवगाहना "जहन्नेणं अंगुलस्स असंखेज्जइभागं" जघन्यथी अेक आगणना असं-
 ख्यात भाग प्रमाणांनी कही छे अने "उक्कोसेणं जोयणसहस्सं" उत्कृष्टथी अेक हजार
 योजन प्रमाणांनी डाय छे

'छेवट्टसंघयणी' तेअो सेवार्त्त सहननवाणा डाय छे 'हुंडसंठिया' तेअोना
 शरीर हुंडक संस्थानवाणा डाय छे 'चत्तारि कसाया' तेअोने क्रोध, मान, माया अने
 लोभ अे चार कषायें डाय छे "सण्णाओ चत्तारि" तेअोने आहार, भय, मैथुन, अने
 परिग्रह अे चार संज्ञाअो डाय छे 'लेस्साओ पंच' तेअोने कृष्ण, नील, कापोत, तैजस,
 अने पद्म अे पांच प्रकारनी लेश्याअो डाय छे

'इंदिया पंच' तेअोने पांच इन्द्रियाँ डाय छे स्पर्शन, रमना, घ्राण (नाक)
 नेत्र, अने श्रोत्र (मान) अे पांच ही इन्द्रियाँ डाय छे "समुग्घाया तिन्नि" आ
 जलचर समूर्च्छिम जीवोंने वेदना, कषाय, अने मारणान्तिक आ त्रय समुद्घातों डाय

पञ्चेन्द्रियतिर्यग्योनिकजीवाः नोसंज्ञिनो भवन्ति संमूर्च्छिमतया समनस्कत्वाभावात् अपितु असंज्ञिनो भवन्ति । 'णपुंसगवेया' नपुंसकवेदा इमे भवन्ति, न तु स्त्रीपुरुषवेदा इति ॥ 'पञ्जत्तीओ अपञ्जत्तीओ य पंच' एतेषां पर्याप्तयोऽपर्याप्तयश्च पञ्च, पञ्च भवन्ति मनः-पर्याप्तेरभावात् । 'दो दिद्वीओ' द्वे दृष्टी, सम्यग्दृष्टयोऽपि भवन्ति मिथ्यादृष्टयोऽपि भवन्तीति भावः । 'दो दंसणा' द्वे दर्शने एते चक्षुर्दर्शनिनोऽचक्षुर्दर्शनिनश्च भवन्तीति भावः । 'दो नाणा' द्वे ज्ञाने भवतः मतिज्ञानिनः श्रुतज्ञानिनश्चैते भवन्तीति भावः 'दो अन्नाणा' द्वे अज्ञाने, ते मत्यज्ञानिनः श्रुताज्ञानिनश्च भवन्तीति भावः । 'दुविहे जोगे' द्विविधो योगः वाग्योगः काययोगश्चैतेषां भवन्तीति भावः । 'दुविहे उवजोगे' द्विविध उपयोगः, साकारो-पयोगानाकारोपयोगद्वयवन्त एते भवन्तीति भावः 'आहारो छद्दिसि' आहारः षड् दिशि

असञ्ची' ये संज्ञी नहीं होते असंज्ञी होते है असञ्ची होने के कारण इनका संमूर्च्छिम होना है । क्योंकि संमूर्च्छिम जीवों के मन नहीं होता है । 'णपुंसगवेया' ये सब नपुंसक वेद वाले ही होते हैं । स्त्री वेद वाले और पुरुष वेद वाले ये नहीं होते हैं । 'पञ्जत्तीओ अपञ्जत्तीओ पंच' इन जलचर संमूर्च्छिम जीवों के पाँच पर्याप्तियाँ और पाँच अपर्याप्तियाँ होती हैं । उनके मनःपर्याप्तिका अभाव रहता है "दो दिद्वीओ' ये जलचर संमूर्च्छिम जीव सम्यग्दृष्टि भी होते है और मिथ्यादृष्टि भी होते हैं । "दो दंसणा' इनके चक्षुर्दर्शन और अचक्षुर्दर्शन ये दो दर्शन होते हैं । "दो नाणा' मतिज्ञान और श्रुतज्ञान ऐसे दो ज्ञान इनके होते है । "दो अन्नाणा' दो अज्ञान-मत्यज्ञान और श्रुताज्ञान—ऐसे दो अज्ञान इनके होते हैं—"दुविहे जोगे' काय योग और वचन योग ऐसे दो योग इनके होते है । "दुविहे उवजोगे' ये साकार उपयोग और अनाकार उपयोग इन दो उपयोगो वाले होते है । "आहारो छद्दिसि" इनका आहार छह दिशाओं

छे 'नो सन्नी असन्नी' तेज्यो संज्ञी होता नथी पणु असंज्ञी होय छे असंज्ञी होवा-नाकारणु तेज्योतु संमूर्च्छिम पणुं छे केसके संमूर्च्छिम जिवोने मन होतुं नथी 'ण पुंसगवेया' तेज्यो अधा नपुंसक वेदवाणा न होय छे. तेज्यो स्त्रीवेदवाणा अने पुरुष वेदवाणा होता नथी 'पञ्जत्तीओ अपञ्जत्तीओ पंच' आ नलचर संमूर्च्छिम जिवोने पाच पर्याप्तियो अने पाच अपर्याप्तियो होय छे. तेज्योने मनःपर्याप्तियो अभाव होय छे 'दो दिद्वीओ' आ नलचर संमूर्च्छिम जिव सम्यग्दृष्टि वाणापणु होय छे अने मिथ्या-दृष्टिवाणा पणु होय छे 'दो दंसणा' तेज्योने चक्षुर्दर्शन अने अचक्षुर्दर्शन ओ प्रमाणे ना ओ दर्शने होय छे "दो नाणा" मतिज्ञान, अने श्रुतज्ञान ओ प्रमाणेना ओ ज्ञान तेभने होय छे दो अन्नाणा' तेभने मति अज्ञान अने श्रुताज्ञान ओ रीते ओ अज्ञान होय छे 'दुविहे जोगे' तेभने काययोग अने वचनयोग ओ प्रमाणेना ओ योगो होय छे. 'दुविहे उवजोगे' तेज्यो साकार उपयोग अने अनाकार उपयोग ओ प्रमाणे ना ओ उप

लोकमध्ये एव एतेषामवस्थानात् षड्दिग्भ्य आगतान् पुद्गलानाहरन्तीति भावः । 'उववाओ तिरियमणुस्सेहिंतो' उपपातस्तिर्यङ्मनुष्येभ्य आगत्यात्र समुत्पद्यन्ते इति भावः 'नो देवेहिंतो नो नेरइएहिंतो' नो देवेभ्यो नो नैरयिकेभ्यः, देवनारकाभ्यामुद्भूतय अत्र नोत्पद्यन्ते इति भावः । 'तिरिएहिंतो असंखेज्जवासाउयवज्जेहिंतो' यदि तिर्यग्भ्य उपपातस्तदा असह्येयवर्षायुष्कवर्जेभ्यस्तिर्यग्भ्य एवात्रोपपातो भवतीति । 'अकम्मभूमग-अंतरदीवगअसंखेज्जवासाउयवज्जेहिंतो मणुस्सेहिंतो' अकर्मभूमिकान्तरद्वीपासह्येयवर्षायुष्कभ्यो मनुष्येभ्यः, यदि समूर्च्छिमजलचरजीवाना मनुष्येभ्य उपपातो भवति तदा अकर्मभूमिकान्तरद्वीपासह्येयवर्षायुष्कवर्जेभ्यो मनुष्येभ्य उपपातो भवतीत्येव वक्तव्यमिति । 'ठिई जहन्नेणं अंतोमुहुत्तं' जलचरसमूर्च्छिमपञ्चेन्द्रियजीवाना स्थितिर्जघन्येनान्तर्मुहूर्त्तम् । 'उक्कोसेणं पुव्वकोडी' उत्कर्षेण पूर्वकोटी । 'मारणंतियसमुग्घाएण दुविहा-

से आगत पुद्गल द्वयो का होता है । क्योंकि ये लोक के मध्य में ही रहते हैं । 'उववाओ तिरियमणुस्सेहिंतो' तिर्यक् और मनुष्यों में से आये हुए जीव इन जलचरों में उत्पन्न होते हैं । 'नो देवेहिंतो नो नेरइएहिंतो' इनमें देवों से और नैरयिकों में से आये हुए जीव उत्पन्न नहीं होते हैं । 'तिरिएहिंतो असंखेज्जवासाउयवज्जेसु' जो तिर्यग्जो से आते हैं वे असंख्यात वर्षायुष्कतिर्यग्जो से आये हुए जीव यहाँ उत्पन्न नहीं होते हैं । 'अकम्मभूमगअंतरदीवगअसंखेज्जवासाउयवज्जेहिंतो मणुस्सेहिंतो' इसी प्रकार यदि मनुष्यों में से आये हुए जीवों से इनका उपपाद होता है तो इनमें अकर्म भूमिकान्तरद्वीप के मनुष्य जो कि असंख्यात वर्ष का आयुवाले होते हैं उत्पन्न नहीं होते । 'ठिई जहन्नेणं अंतो मुहुत्तं' इन जलचर समूर्च्छिमजीवों का स्थिति जघन्ये का होती है और 'उक्कोसेणं पुव्वकोडी' उत्कर्ष से एक पूर्व-

योगवाण डाय छे 'चारानो छट्ठिनि' तेभ्योने-

गल इथे नो डाय छे डेम डे तेभ्यो

हिंतो' (तिर्यग्भ्यो मनुष्येभ्यो)

देवेहिंतो नो नेरइएहिंतो' तं

धत्ता नथी 'तिरिएहिंतो -

असंखेज्जवासाउयवज्जेहिंतो

अकम्मभूमगअंतरद्वीपनजघने

योभां थो भावेला

अंतरद्वीपता मनुष्ये

नथी, 'ठिई जहन्नेणं

अंतो मुहुत्तं

Handwritten notes in the bottom right corner, partially obscured and difficult to read.

गच्छन्ति अत एवोच्यते 'सेसेसु पडिसेहो' शेषेषु रत्नप्रभानरकातिरिक्तनरकेषु प्रतिषेधो वक्तव्यः, इत उद्वृत्य नरके गच्छति तदा रत्नप्रभायामेव केवल नान्यत्रेति भावः । 'तिरिणसु सव्वेसु उववज्जंति' जलचरसमूर्च्छिमा इत उद्वृत्य यदि तिर्यग्क्षु उत्पद्यन्ते तदा सर्वेष्वपि तिर्यग्क्षुत्पद्यन्ते न कुत्रापि प्रतिषेध इत्यर्थ । 'संखेज्जवासाउएसु वि' संख्येयवर्षायुष्कतिर्यग्क्षुत्पद्यन्ते 'असंखेज्जवासाउएसु वि' असंख्यातवर्षायुष्त्रपि तिर्यग्क्षु जलचरसमूर्च्छिमा समुत्पद्यन्ते इति । 'चउप्पएसु वि' चतुष्पदेष्वपि उत्पद्यन्ते, 'पक्खीसु वि' पक्षिष्वपि इमे जलचर-समूर्च्छिमाः इते समुद्धृत्ता सन्त समुत्पद्यन्ते । 'मणुस्सेसु सव्वेसु कम्मभूमिसु' इमे जलचर-समूर्च्छिमा इत उद्वृत्य यदि मनुष्येषु उत्पद्यन्ते तदा सर्वेष्वपि कर्मभूमिकमनुष्येषूपत्पद्यन्ते 'नो अकम्मभूमिएसु' न अकर्मभूमिकेषु मनुष्येषूपत्पद्यते । 'अंतरदीवएसु वि' अंतरद्वीपेष्वपि

जीव प्रथम नरक तक ही जा सकते है । यही बात "सेसेसु पडिसेहो" इस सूत्र द्वारा प्रकट की गई है । इस प्रकार रत्नप्रभा से अतिरिक्त नरको में इसका उत्पाद नहीं होता है । "तिरिणसु सव्वेसु वि उववज्जंति" तिर्यञ्चो में सब प्रकारके तिर्यञ्चो में उत्पन्न होते हैं तिर्यञ्चो में कहीं पर भी उत्पन्न होने का प्रतिषेध नहीं है । अतः ये समस्त तिर्यञ्चो में उत्पन्न होते हैं । "संखेज्जवासाउएसु वि" सख्यात वर्ष की आयु वाले तिर्यञ्चो में भी उत्पन्न होते हैं । "असंखेज्जवासाउएसु वि" असख्यात वर्ष की आयुवाले तिर्यञ्चो में भी उत्पन्न होते हैं । "चउप्पएसु वि" चतुष्पदों में भी उत्पन्न होते हैं "पक्खीसु वि" पक्षियों में भी उत्पन्न होते हैं "मणुस्सेसु सव्वेसु कम्मभूमिसु" समस्तकर्मभूमि के मनुष्यों में उत्पन्न होते हैं । पर 'नो अकम्मभूमिएसु' ये जलचर समूर्च्छिम जीव अकर्मभूमि के मनुष्यों में उत्पन्न नहीं होते हैं । "अंतरदीवएसु वि" अंतर द्वीपज मनुष्यों में ये उत्पन्न होते हैं । चाहे वे सख्यात वर्ष

सुधी ७ ७४ शके छे अेत्त वात 'सेसेसु पडिसेहो' आ सूत्रद्वारा प्रकट करी छे आ रीते रत्नप्रभा शिवायना नरकोमा तेओनो उत्पाद-उत्पत्ति थतो नथी 'तिरिणसु सव्वेसु वि उववज्जंति' तिर्य्यथोनिऊोमां थधा ७ प्रकारनी तिर्य्यथोमा उत्पन्न थाय छे तिर्य्यथोमां थयाय पणु उत्पन्न थवानो निषेध करेत्त नथो, तेथी तेओ सधणा तिर्य्यथोमा उत्पन्न थाय छे 'संखेज्जवासाउएसु वि' संख्यातवर्षनी आयुष्यवाणा तिर्य्यथोमां पणु उत्पन्न थाय छे, 'असंखेज्जवासाउएसु वि' असख्यात वर्षनी आयुष्यवाणा तिर्य्यथोमां पणु उत्पन्न थाय छे 'चउप्पएसु वि' चतुष्पदोमा पणु उत्पन्न थाय छे "पक्खीसु वि" पक्षीयोमां पणु उत्पन्न थाय छे "मणुस्सेसु सव्वेसु कम्मभूमिसु" सधणा कर्मभूमिना मनुष्योमां उत्पन्न थाय छे 'नो अकम्मभूमिएसु' आ जलचर समूर्च्छिम एव अकर्म भूमिना मनुष्योमां उत्पन्न थता नथी "अंतरदीवएसु वि" अंतरद्वीपज मनुष्योमां तेओ उत्पन्न थाय छे आडे तो तेओ संख्यात वर्षनी आयुष्यवाणा होय के असं-ख्यात वर्षनी आयुष्यवाणा होय तेत्त वात थतावतां सूत्रकार डडे छे डे—'संखेज्जवासा-

મનુષ્યેષુ ઉત્પદ્યન્તે । ‘સંઘ્વિજ્જવાસાઉણ્ણુ વિ’ સઘ્વ્યાતવર્ષાયુષ્કેષ્વપિ મનુષ્યેષુ સમુત્પદ્યન્તે । ‘અસંઘ્વિજ્જવાસાઉણ્ણુ વિ’ અસંઘ્વ્યાતવર્ષાયુષ્કેષ્વપિ મનુષ્યેષુ સમુત્પદ્યન્તે । યદિ એતેષાં મનુષ્યેષુ ભવતિ ઉપપાતસ્તદા કેવલમકર્મભૂમિકમનુષ્ય પરિત્ત્ય સર્વમનુષ્યેષ્વેવોપપાતો ભવતીતિ ભાવ ॥ ‘દેવેસુ જાવ વાણમંતરા’ યદિ જલચરસંમૂર્ઙ્ઘિમજીવાનાં દેવેષૂત્પત્તિર્ભવતિ તદા યાવદ્ વાનવ્યન્તર-દેવેષ્વેવોત્પત્તિર્ભવતિ યાવત્પદમાહાત્મ્યાત્ ભવનવાસિષુ વાનવ્યન્તરદેવેષૂત્પત્તિર્ભવતીતિ ભાવ । ગત્યાગતિદ્વારે - ચતુર્ગઈયા’ ચતુર્ગતિકા નારકતિર્યઙ્મનુષ્યદેવેષુ એતે ગન્તારો ભવન્તીત્ય-તથાચતુર્ગતિકા ઇતિ કથ્યન્તે । ‘દુઆગઈયા દ્વચાગતિકાઃ, તિર્યઙ્મનુષ્યેભ્ય એવ કેવલં જલચર ગતૌ આગમન ભવતિ ઇત્યતો દ્વચાગતિકા ઇતિ કથ્યન્તે ઇતિ ભાવ । ‘પરિત્તા અસંઘ્વિજ્જા પન્નત્તા’

કી અમઘ્વ્યાતવર્ષ કી આયુ વાલે હો ઇસી કો કહતે હૈ- ‘સંઘ્વિજ્જવાસાઉણ્ણુ વિ’ સઘ્વ્યાત વર્ષ કી આયુવાલે મનુષ્યો મેં ધી યે ઉત્પન્ન હોતે હૈ । ‘અસંઘ્વિજ્જવાસાઉણ્ણુ વિ’ અસઘ્વ્યાત વર્ષ કી આયુ વાલે મનુષ્યો મેં ધી યે ઉત્પન્ન હોતે હૈ । તાત્પર્ય કહને કા યહ હૈ કિ યદિ મનુષ્યો મેં ઉત્પન્ન હોતે હૈ તો કેવલ યે અકર્મભૂમિ કે મનુષ્યો કો છોડકર સર્વ મનુષ્યો મેં હી ઉત્પન્ન હોતે હૈ । ‘દેવેસુ જાવ વાણમંતરા’ યદિ યે જલચર સમૂર્ઙ્ઘિમ જીવ દેવો મેં ઉત્પન્ન હોતે હૈ તો યે ભવનવાસિયો મેં ઉત્પન્ન હોતે હૈ । ઓર વાનવ્યન્તરો મેં ઉત્પન્ન હો સકતે હૈ । ઇનકે સિવાય ઊપર કે દેવો મેં નહીં જા સકતે હૈ ક્યોકિ વહાં અસંજી આયુ કા અભાવ હૈ । ગત્યાગતિ દ્વાર મં યે જલચર સમૂર્ઙ્ઘિમજીવ ‘ચતુર્ગતિકાઃ’ ચારો ગતિયો મેં જા સકતે હૈ । નરકગતિ મેં ધી જા સકતે હૈ, તિર્યઙ્ચ ગતિ મેં ધી જા સકતે હૈ, મનુષ્યગતિ મેં ધી જા સકતે હૈ ઓર દેવગતિ મેં ધી જા સકતે હૈ । તથા -‘દ્વચાગતિકાઃ’ ઇનકા આગમન તિર્યઙ્ચ ઓર મનુષ્ય ઇન દો મેં સે ઠી આકર કે ઉત્પન્ન હોતે હૈ । ઇમલિયે યે દ્વચાગતિક કહલાતે હૈ । ‘પરિત્તા અસં-

ઉણ્ણુ વિ’ સઘ્વ્યાત વર્ષની આયુષ્યવાણા મનુષ્યોમા પણુ તેઓ ઉત્પન્ન થાય છે ‘અસં-ઘ્વિજ્જવાસાઉણ્ણુ વિ’ અસઘ્વ્યાત વર્ષની આયુષ્યવાણા મનુષ્યોમા પણુ તેઓ ઉત્પન્ન થાય છે.

કહેવાતુ તાત્પર્ય એ છે કે—જે મનુષ્યોમા ઉત્પન્ન થાય છે, તો કેવળ તેઓ અકર્મ ભૂમિના મનુષ્યોને છેડીને બધા જ મનુષ્યોમા ઉત્પન્ન થાય છે ‘દેવેસુ જાવ વાણમંતરા’ ન્ત તેઓ જલચર સમૂર્ઙ્ઘિમ જીવ દેવોમા ઉત્પન્ન થાય છે, તો તેઓ ભવનવાસી દેવોમા અને વાનવ્યન્તર દેવોમા ઉત્પન્ન થાય છે ને શિવાય ના બીજા દેવોમા થઈ શકતા નથી કેમ કે -ત્યા અસંજી આયુનો અભાવ છે

ગત્યાગતિદ્વારમા આ જલચર સમૂર્ઙ્ઘિમ જીવ ચતુર્ગતિકાઃ’ ચારે ગતિયોમા બઈ શકે છે અર્થાત તિર્યઙ્ચગતિમા બઈ શકે છે, નરકગતિમા પણુ બઈ શકે છે, મનુષ્ય ગતિમા પણુ બઈ શકે છે અને દેવગતિમા પણુ બઈ શકે છે તથા તેઓ ‘દ્વચાગતિકા’ તેઓને આગમન તિર્યઙ્ચ અને મનુષ્ય એ અગતિ માથીજ હોય છે, અર્થાત એ બે માથી આવીને જલચર સમૂર્ઙ્ઘિમ પદાર્થી ઉત્પન્ન થાય છે, તેથી તેઓ દ્વચાગતિક કહેવાય છે.

प्रत्येकशरीरिणोऽसंख्याताः प्रज्ञप्ताः हे श्रमण ! हे आयुष्मन् ! 'से तं जलचरसंमूर्च्छिमपंचि-
दियतिरिक्खा' ते एते जलचरसंमूर्च्छिमपञ्चेन्द्रियतिर्यग्योनिकाः, भेदप्रभेदाभ्यां द्वारैश्च यथा-
यथं निरूपिता ॥ सू० २१ ॥

संमूर्च्छिमजलचरपञ्चेन्द्रियतिर्यग्योनिका कथिताः सम्प्रति संमूर्च्छिमस्थलचरपञ्चेन्द्रिय-
तिर्यग्योनिकान् प्रदर्शयितुमाह - 'से किं तं' इत्यादि ।

मूलम्—'से किं तं थलयरसंमुच्छिमपंचिदियतिरिक्खजोणिया, थलयर-
संमुच्छिम पंचिदियतिरिक्खजोणिया दुविहा पन्नत्ता तं जहा—चउप्प-
यथलयरसंमुच्छिमपंचिदियतिरिक्खजोणिया, परिसप्पथलयरसंमुच्छिम
पंचिदियतिरिक्खजोणिया । से किं तं थलयरचउप्पयसंमुच्छिम-
पंचिदियतिरिक्खजाणिया ? थलयरचउप्पयसंमुच्छिमपंचिदियतिरि-
क्खजाणिया चउव्विहा पन्नत्ता, तं जहा एगखुरा दुखुरा गंडीपया
सणप्फया जाव जे यावन्ने तहप्पगारा, ते समासओ दुविहा पन्नत्ता
तं जहा—पज्जत्ता य अपज्जत्ता य । तओ सरीरगा ओगाहणा जहन्नेणं
अंगुलस्स असंखेज्जइभागं उक्कोसेणं गाउयपुहुत्तं । ठिई जहन्नेणं
अंतोमुहुत्तं उक्कोसेणं चउरासीतिवाससहस्साइं, सेसं जहा जल-
यराणं जाव चउगइया दुआगइया परित्ता असंखेज्जा पन्नत्ता सेत्तं
थलयरचउप्पयसंमुच्छिमपंचिदियतिरिक्खजोणिया' ॥ सू० २२ ॥

'खेज्जा पन्नत्ता' यहा प्रत्येक शरीरी षसख्यात कहे गये हैं । हे श्रमण ! आयुष्मन् ! "से
तं जलयरसंमुच्छिमपंचिदियतिरिक्खा' इस प्रकार से ये जलचर संमूर्च्छिमपञ्चेन्द्रियति-
र्यग्योनिक जीव भेद प्रभेद सहित शरीरादे द्वारोको लेकर निरूपित किये गये हैं ॥ सू० २१ ॥

'परित्ता असंखेज्जा पणत्ता' अहिया प्रत्येक शरीरी—असंख्यात कहे छे हे श्रमण
आयुष्मन् 'से तं जलयरसंमुच्छिमपंचिदियतिरिक्खा' आ प्रभाणु आ जलयर सं-
मूर्च्छिम पंचेन्द्रिय तिर्यग्योनिक जीवोना भेद प्रभेद साथे शरीरादि द्वारोनु निरूपण
किये छे ॥ सू० २१ ॥

छाया—अथ के ते स्थलचरसंमूर्च्छिमपञ्चेन्द्रियतिर्यग्योनिका, स्थलचरसं-
मूर्च्छिमपञ्चेन्द्रियतिर्यग्योनिका द्विविधाः प्रज्ञप्ताः । तद्यथा-चतुष्पदस्थलचरसंमू-
च्छिमपञ्चेन्द्रियतिर्यग्योनिकाश्च परिसर्पस्थलचरसंमूर्च्छिमपञ्चेन्द्रियतिर्यग्योनिकाश्च ।
अथ के ते स्थलचरचतुष्पदसंमूर्च्छिमपञ्चेन्द्रियतिर्यग्योनिकाः, स्थलचरचतुष्पदसंमू-
च्छिमपञ्चेन्द्रियतिर्यग्योनिकाश्चतुर्विधाः प्रज्ञप्तास्तद्यथा पकखुरा द्विखुरा गण्डीपदाः
सनखपदाः यावद् ये चान्ये तथाप्रकारास्ते समासतो द्विविधा प्रज्ञप्तास्तद्यथा पर्याप्ता-
श्चापर्याप्ताश्च । श्रीणि शरीराणि, अवगाहना जघन्येनाङ्गुलस्यासंख्येयभागमुत्कर्षेण
गन्व्यति पृथक्त्वम् । स्थितिर्जघन्येन अन्तर्मुहूर्तम्-उत्कर्षेण चतुरशीतिवर्षसहस्राणि । शेषं
यथा-जलचराणां यावत् चतुर्गतिकाः द्वयागतिकाः प्रत्येकेऽसंख्याताः प्रज्ञप्ताः । ते पते
स्थलचरचतुष्पदसंमूर्च्छिमतिर्यग्योनिकाः ॥ सू० २२ ॥

टीका—‘से किं तं थलयरसंमुच्छिमपंचिंदियतिरिक्खजोणिया’ अथ के ते स्थल-
चरसंमूर्च्छिमपञ्चेन्द्रियतिर्यग्योनिका इति प्रश्नः, उत्तरयति—‘थलयरसंमुच्छिमपंचिंदिय-
तिरिक्खजोणिया दुविहा पन्नत्ता’ स्थलचरसंमुच्छिमपञ्चेन्द्रियतिर्यग्योनिकाः द्विविधाः—
द्विप्रकारकाः प्रज्ञप्ताः—कथिता इति ‘द्वैविध्यमेव दर्शयति—‘तं जहा’ इत्यादि ‘तं जहा’ तद्यथा—
‘चउप्पयथलयरसंमुच्छिमपंचिंदियतिरिक्खजोणिया’ चतुष्पदस्थलचरसंमूर्च्छिमपञ्चेन्द्रियति-

अब सूत्रकार संमूर्च्छिम स्थलचर पञ्चेन्द्रियतिर्यग्योनिकों का कथन करते हैं—

‘से किं तं थलयरसंमुच्छिमपंचिंदियतिरिक्खजोणिया’ इत्यादि । ॥ सू० २१ ॥

टीकार्थ—“से किं तं थलयरसंमुच्छिमपंचिंदियतिरिक्खजोणिया” हे भदन्त !
स्थलचर संमूर्च्छिमपञ्चेन्द्रियतिर्यग्योनिकजीव कितने प्रकार के हैं ? उत्तर में प्रभु कहते हैं—
“थलयरसंमुच्छिमपंचिंदियतिरिक्खजोणिया दुविहा पन्नत्ता” हे गौतम ! स्थलचर
संमूर्च्छिमपञ्चेन्द्रियतिर्यग्योनिकजीव दो प्रकार के हैं ? “तं जहा” जैसे—‘चउप्पयथ-
लयरसंमुच्छिमपंचिंदियतिरिक्खजोणिया’ चतुष्पदस्थलचरसंमूर्च्छिमपञ्चेन्द्रियतिर्यग्योनिक जीव,

इसे सूत्रकार संमूर्च्छिम स्थलचर पञ्चेन्द्रिय तिर्यग्योनिकेणुं निरूपण करता नीचे
प्रमाणेणुं सूत्र कहे छे—‘से किं तं थलयरसंमुच्छिमपंचिंदियतिरिक्खजोणिया’ इत्यादि

टीकार्थ—‘से किं तं थलयरसंमुच्छिमपंचिंदियतिरिक्खजोणिया’ हे भगवन्
स्थलचर-संमूर्च्छिम-पञ्चेन्द्रिय तिर्यग्योनिक एवे केटला प्रकारना कहे छे ? आ प्रश्नना
उत्तरमां प्रभु कहे छे के—‘थलयरसंमुच्छिमपंचिंदियतिरिक्खजोणिया दुविहा पणत्ता’
हे गौतम ! स्थलचर संमूर्च्छिम पञ्चेन्द्रिय तिर्यग्योनिक एव वे प्रकारना कहेला छे ‘तं
जहा’ ते वे प्रकारे आ प्रमाणे छे—‘चउप्पयथलयरसंमुच्छिमपंचिंदियतिरिक्ख
जोणिया’ चतुष्पद-स्थलचर संमूर्च्छिम पञ्चेन्द्रिय तिर्यग्योनिक एव अने ‘परिसप्प थल-

र्यग्योनिकाः तथा—‘परिसर्पथलयरसंमुच्छिमपंचिदियतिरिक्खजोणिया’ परिसर्पस्थलचर-
समूर्च्छिमपञ्चेन्द्रियतिर्यग्योनिकाश्च, तथा च चतुष्पदपरिसर्पभेदात् स्थलचरा द्विविधा भवन्तीति
भावः । ‘से किं तं थलयरचउप्पयसंमुच्छिमपंचिदियतिरिक्खजोणिया’ अथ के ते
स्थलचरचतुष्पदसंमूर्च्छिमपञ्चेन्द्रियतिर्यग्योनिका इति चतुष्पदाः किं लक्षणाः कियन्तश्च
भेदा इति प्रश्नः, उत्तरयति—‘थलयरचउप्पयसंमुच्छिमपंचिदियतिरिक्खजोणिया चउव्विहा
पन्नत्ता’ स्थलचरचतुष्पदसंमूर्च्छिमपञ्चेन्द्रियतिर्यग्योनिकाश्चतुर्विधाः—चतुःप्रकारकाः प्रज्ञप्ताः—
कथिताः, इति । चातुर्विध्यं दर्शयति—‘तं जहा’ इत्यादि, ‘तं जहा’ तथा ‘एगखुरा
दुखुरा गंडीपया सणप्फया जाव’ एकखुरा द्विखुरा गण्डीपदा. सनखपदा यावत् ।
अत्र यावत्पदेन प्रज्ञापनाप्रकरणं संगृहीतं भवति, प्रज्ञापनासूत्रस्य प्रथमपदे चतुष्पदस्थल-
चरस्य यथा भेदो वर्णितस्तथैव अत्रापि स भेदो वर्णयितव्य, तथाहि—‘एगखुरा दुखुरा गंडीपया

और “परिसर्पथलयरसंमुच्छिमपंचिदियतिरिक्खजोणिया” परिसर्पस्थलचरसंमूर्च्छिमपञ्चेन्द्रि-
यतिर्यग्योनिकजीव, इस चतुष्पद और परिसर्प के भेद से स्थलचरपञ्चेन्द्रियतिर्यग्योनिकजीव
दो प्रकार के होते हैं । “से किं तं थलयरचउप्पयसंमुच्छिमपंचिदियतिरिक्खजोणिया”
हे भदन्त ! ये स्थलचर चतुष्पद संमूर्च्छिमपंचेन्द्रियतिर्यग्योनिकजीव कितने भेद वाले होते
हैं उत्तर में प्रभु कहते हैं—“थलयरचउप्पयसंमुच्छिमपंचिदियतिरिक्खजोणिया चउ
व्विहा पणत्ता” हे गौतम ! स्थलचर चतुष्पदसंमूर्च्छिमपंचेन्द्रियतिर्यग्योनिक जीव
चार प्रकार के कहे गये हैं । “तं जहा” वे इस प्रकार से हैं—“एगखुरा, दुखुरा, गण्डी-
पया, सणप्फया जाव” एक खुरवाले, दो खुरवाले, गण्डीपद, और सनखपद यहाँ यावत्पद
से प्रज्ञापना का प्रकरण संगृहीत हुआ है । अतः प्रज्ञापनासूत्र के प्रथम पद में चतुष्पद स्थल-
चर, के भेद जिस प्रकार से वर्णित हुए हैं उसी प्रकार से यहाँ पर ग्रहण कर लेना चाहिए ।
वह प्रज्ञापना का प्रकरण टीका में सग्रह किया गया है उनका अर्थ इस प्रकार से है—इनमें

‘परिसर्पथलयरसंमुच्छिमपंचिदियतिरिक्खजोणिया’ परिसर्प स्थलचर संमूर्च्छिम पञ्चेन्द्रिय
तिर्यग्योनिक एव आ चतुष्पद अने परिसर्प ना लेदथी स्थलचर पञ्चेन्द्रिय तिर्यग्योनिक
एव ये प्रकारना कइया छे

‘से किं तं थलयरचउप्पयसंमुच्छिमपंचिदियतिरिक्खजोणिया’ छे अगवन् आ
स्थलचर चतुष्पद संमूर्च्छिम पञ्चेन्द्रिय तिर्यग्य एवो ना डेटला लेदो डडेला छे ?
आ प्रश्न ना उत्तरमा प्रभु कडे छे डे—‘थलयरचउप्पयसंमुच्छिमपंचिदियतिरिक्ख-
जोणिया चउव्विहा पणत्ता’ छे गौतम ! स्थलचर चतुष्पद संमूर्च्छिम पञ्चेन्द्रिय तिर्य-
ग्योनिक एवो चार प्रकारना कडेला छे ‘तं जहा’ ते चार प्रकारे आ प्रभाणु छे. ‘एग-
खुरा, दुखुरा, गंडीपया, सणप्फया जाव’ ओक भरी वाणा, ये भरीवाणा, गंडीपद अने
सनखपद, अडियां यावत् पदथी प्रज्ञापना सूत्रने आ प्रकरणे ने लगतो पाठ संग्रहीत

सणप्फया, से किं तं एगखुरा एगखुरा अणेगविहा पन्नत्ता, तं जहा-अस्सा अस्सतरा घोडा
 गद्दभा गोरखुरा कंदलगा सिरिकंदलगा आवत्तगा जेयावन्ने तहप्पगारा से तं एगखुरा
 से किं तं दुखुरा दुखुरा अणेगविहा पन्नत्ता तं जहा उट्ठा गोणा गवया रोज्जा, पसय
 महिसा मिया संवरा वराहा अया एलगरुरूसरभचमरकुरंगगोकणमाइ, जे यावन्ने तहप्पगारा
 सेत्तं दुखुरा । से किं तं गंडीपया, गंडीपया अणेगविहा पन्नत्ता तं जहा हत्थी इत्थि
 पूयणया, मंकुणहत्थी खग्गी गंडा जे यावन्ने तहप्पगारा, 'से तं गंडीपया ।' से किं तं
 सणप्फया सणप्फया अणेगविहा पन्नत्ता, तं जहा, सीहा वग्धा दीविया अच्छा तरच्छ
 परस्सरा सियाला विडाला सुणगा कोलसुणगा कोकंतिया ससगा चित्तगा चिल्ललगा जे
 यावन्ने तहप्पगारा, से तं सणप्फया'एकखुरा द्विखुरा गण्डीपदा सनखपदा । अथ के ते एकखुराः
 एकखुरा अनेकविधाः प्रज्ञप्तास्तद्यथा-अश्वा अश्वतरा घोटकाः गर्दभाः गोरक्षराः कन्दलकाः श्रीक
 न्दलका आवर्त्तकाः, ये चान्ये तथाप्रकाराः, ते एते एकखुराः । अथ के ते द्विखुराः, द्विखुरा अने
 कविधाः प्रज्ञप्तास्तद्यथा-उट्ट्रा गोणा गवया वराहाः अजैलकरुरूशरभचमरकुरङ्गगोकर्णादयः ये चान्ये
 तथाप्रकाराः ते एते द्विखुराः । अथ के ते गण्डीपदाः, गण्डीपदा अनेकविधाः प्रज्ञप्तास्तद्यथा-हस्तिनो
 हस्तिपूतनकाः मंकुणहस्तिनः खङ्गिनः गंडा (गेंडा) ये चान्ये तथाप्रकाराः, ते एते गण्डीपदाः ।
 अथ के ते सनखपदाः, सनखपदा अनेकविधाः प्रज्ञप्ताः तद्यथा सिहाः व्याघ्राः द्वीपिका अच्छास्त
 रक्षाः परासराः शृगालाः विडाला शुनकाः, कोलशुनकाः कोकन्तिकाः शशकाः चित्रकाः चिल्ललकाः,
 ये चान्ये तथाप्रकाराः, ते एते सनखपदाः, इतिच्छया ॥ तत्र प्रतिपदमेक एव खुरो येषां ते
 एकखुरा अश्वादयो ज्ञातव्याः, एतेषामेकखुरत्वात् । प्रतिपदं द्वौ खुरौ येषां ते द्विखुराः यथा-
 उट्ट-गो-गवय-महिषादयः. एतेषां प्रत्येकपदं द्वौ द्वौ खुरौ भवतः गण्डीव-सुवर्णकारस्योपकरण-

जिनके एक खुर होते हैं वे एक खुरवाले जानवर अश्व आदि होते हैं । जिनके दो खुर होते
 हैं वे द्विखुरवाले जानवर ऊँट, गाय, रोज महिष आदि हैं । जिनके पैर गंडी-सुवर्णकार के एरण
 जैसा-गोल आकार वाले होते हैं वे गण्डीपद जानवर हस्ति आदि हैं । जिनके लम्बे २ तीक्ष्ण

थयेत छे तेथी प्रज्ञापना सूत्रना पडेला पदमां यतुष्पद स्थलयर लुवे ना लेदो नेरीते
 वलुववामां आवेला छे. ओज प्रमाणे ते मधा लेदो अहियां समलु देवा आ प्रज्ञापना
 सूत्रनुं प्रकरणु सस्कृत टीकांमां आपवामां आवेल छे. तेना अर्थ आ प्रमाणे छे.-तेओमां
 नेने ओक भरी डोय छे, तेओ ओक भरीवाणा ननवर कडेवाय छे नेम के घोडा विगेरे
 ओक भरीवाणा डोय छे. नेओने ये भरी डोय छे ते ये भरीये। वाणा ननवर कडेवाय
 छे. नेम के-गाय, लेंस, उँट, विगेरे नेओना पग गडी-ओटले के सोनी नी ओरधु
 नेवा गोण आकारना डोय छे, तेओ गंडीपद ननवर कडेवाय छे. नेम के हाथी विगेरे

विशेषः । (एरण) इति भाषाप्रसिद्धः तद्वत् गोलाकारपादौ येषां ते गण्डीपदाः. यथा हस्ति-
प्रभृतयः । सनखौ-दीर्घदीर्घतस्तीक्ष्णनखयुक्तौ पादौ येषां ते सनखपदाः. यथा सिंहव्याघ्रा-
दयः. सनखसूत्रे द्वीपकचित्रकादयः आरण्यकपशुविशेषा ज्ञातव्या एतदन्ये लोकतो ज्ञातव्याः ॥
सूत्रस्थाः यावत्पदग्राह्यास्तथाप्रकारा अन्येऽपि च सर्वे निरूपिताः अतःपरं सूत्राक्षराण्येव
विवृणुवः 'जे यावन्ने तहप्पगारा' ये चान्ये-एकखुरादिभिन्ना एकखुरादिसदृशाश्च ते सर्वेऽपि
एकखुरादिवदेव चतुष्पदत्वेन प्रत्येतव्याः । 'ते समासओ दुविहा पन्नत्ता' ते एकखुरादयः
सक्षेपेण द्विविधाः--द्विप्रकारकाः प्रज्ञप्ताः--कथिताः 'तं जहा' तद्यथा 'पज्जत्ता य अपज्जत्ता य'
पर्याप्ताश्च अपर्याप्ताश्च ॥

अथैतेषां शरीरादिद्वारविषये कथयति--'तओ सरीरगा' त्रीणि शरीराणि--औदारिक-
तैजस--कर्मणाख्यानि 'ओगाहणा जहन्नेणं अंगुलस्स असंखेज्जइभागं' अवगाहना जघन्येन

नख युक्त पैर होते हैं वे सनखपद जानवर सिंह व्याघ्र आदि है । सनखपद सूत्र में द्वीपक
चित्रक आदि जो जानवर कहे गये है ये हैं ये जगली जानवर हैं । तथा इनसे भिन्न जो
और जानवर है वे लोक से जान लेना चाहिये तथा "जे यावन्ने तहप्पगारा" इसी प्रकार से
जो और भी एक खुरवाले जानवर हों--जो कि इन परिगणित एक खुरवाले जानवरों के जैसे ही
हों तथा इनसे भिन्न हो एक खुरादिवाले जैसे हों तो वे भी एक खुरादिवालों के जैसे ही
चतुष्पद में ही अन्तर्भूत कर लेना चाहिये "ते समासओ दुविहा पन्नत्ता" ये एक खुरादिक-
चतुष्पद संक्षेप से दो प्रकार के कहे गये हैं--"तं जहा" जैसे "पज्जत्ता य अपज्जत्ता य"
पर्याप्त और अपर्याप्त अब इनके शरीर आदि द्वारों का कथन करते हैं इनके "तओ सरीरगा"
तीन शरीर होते हैं--जिनके नाम औदारिक, तैजस और कर्मण हैं "ओगाहणा जहन्नेणं

छे तथा जेओना पग लाभा लाभा नभवाणा डोय छे, तेओ सनभपद ननवर कडेवाय
छे, जेम के--सिंहु, वाध विगेरे सूत्रमां सनभपद ननवरोमां द्वीपक--द्वीपडो चित्रक
विगेरे क्हा छे आ भधा जंगलमा रडेनारा जंगली ननवरो छे तथा आ उपर क्हा
शिवायना जे भील ननवरो छे ते लोक व्यवहार थी समज्ज लेवा. तथा 'जे यावन्ने तह-
प्पगारा' आज प्रभाणु भील पणु जे ओकपुरवाणा ननवर डोय के जेओ आ उपर
गण्णवेला ओकपुर ननवरोनी जेवाज डोय तथा तेओथी नूदा प्रकार ना डोय पणु ओक
पुरवाणा डोय तो तेओ पणु ओक पुरवाणा ननवरोनी जेमज्ज यत्तुष्पदोमांज समावी
लेवा जेधये 'ते समासओ दुविहा पणत्ता' आ ओक पुरादि पशुओ सक्षेपथी जे
प्रकारना कडेला छे 'त जहा' ते जे प्रकारो आ प्रभाणु ना समज्जवा --'पज्जत्ता य अपज्ज-
त्ता य' ओक पर्याप्त अने भीले अपर्याप्त

हुवे तेओना शरीर विगेरे द्वारोतुं कथन करवा माटे सूत्रकार कडे छे के--'तओ
सरीरगा' तेओने त्रुषु प्रकारना शरीरो डोय छे. ते औदारिक, तैजस, अने कर्मण्ये

અંગુલસ્યાસંખ્યેયભાગપ્રમાણા, 'ઉક્કોસેણં ગાઉયપુહુત્ત' ઉત્કર્ષેણ ગવ્યૂતપૃથક્ત્વમ્—દ્વિકો-
શાદારમ્ય નવકોશપર્યન્તમ્। 'ઠિઈ જહન્નેણં અંતો મુહુત્ત' સ્થિતિર્જઘન્યેન અન્તર્મુહૂર્તમ્ 'ઉક્કો-
સેણં ચઉરાસીઙ્વાસસહસ્સાઈ' ઉત્કર્ષેણ ચતુરશોતિવર્ષસહસ્ત્રાણિ। 'સેસં જહા જલયરાણં'
શેષમ્—અવગાહનાસ્થિતિવ્યતિરિક્તં સર્વં દ્વારજાતં ઘ્યવનદ્વારપર્યન્તં યથા જલચરાણાં જલચર-
સંમૂર્ચ્છિમપચ્ચેન્દ્રિય તિર્યગ્યોનિકાનાં પ્રકરણે યથા કથિતં તથૈવાત્રાપિ જ્ઞાતવ્યમ્, કિયત્પર્યન્ત-
મિત્યાહ—'જાવ ચઉગઙ્ગયા દુઆગઙ્ગયા' યાવત્ ગત્યાગત્યાગતિદ્વારમ્ ચતુર્ગતિકા દ્વચાગતિકા એ
સ્થલચરસંમૂર્ચ્છિમપચ્ચેન્દ્રિયતિર્યગ્યોનિકા ભવન્તીતિ। તાનિ સર્વાણિ દ્વારાણિ અત્ર પ્રદર્શ્યન્તે'તઓ
સરીરગા' ત્રીણિ શરીરાણિ—ઔદારિકતૈજસકાર્મણાણિ સંમૂર્ચ્છિમચતુષ્પદસ્થલચરાણાં ભવન્તીતિ ॥

અંગુલસ્સ અસંખેજ્જહાગં' અવગાહના જઘન્ય સે અંગુલ કે અસંખ્યાતર્વે ભાગ પ્રમાણ હોતી હૈ
ઔર 'ઉક્કોસેણં ગાઉયપુહુત્ત' ઉત્કર્ષ સે સમૂર્ચ્છિમચતુષ્પદસ્થલચરજીવોં કી અવગાહના ગવ્યૂત
પૃથક્ત્વ અર્થાત્ દો ગવ્યૂત—દો કોશ સે લેકર નૌકોશ પ્રમાણ કી હોતી હૈ। "ઠિઈ જહ્ણેણં
અંતો મુહુત્ત' ઇનકી સ્થિતિ—આયુષ્યકાલ જઘન્ય સે તો અન્તર્મુહૂર્ત કી હોતી હૈ કિન્તુ "ઉક્કો-
સેણં ચઉરાસીઙ્વાસસહસ્સાઈ' ઉત્કૃષ્ઠસ્થિતિ ચૌરાસી હજાર વર્ષોં કી હોતી હૈ। 'સેસં જહા
જલયરાણં' શેષ—બાકી કે અવગાહના ઔર સ્થિતિકે સિવાય સબ શરીર આદિ દ્વારસમૂહ
ઘ્યવનદ્વારપર્યન્ત જલચરસંમૂર્ચ્છિમપચ્ચેન્દ્રિયતિર્યગ્યોનિકોં કે પ્રકરણ મેં જૈસા કહા હૈ વૈસા
હી યહાં પર મી સમજલેના ચાહિયે યે 'ચઉગઙ્ગયા દુઆગઙ્ગયા' ચારગતિ વાલે ઔર દો આગ-
તિવાલે હોતે હૈ, અબ શરીરાદિ સબ દ્વાર યહાં પ્રદર્શિત કિયે જાતે હૈ—ઇનકે શરીર દ્વાર મેં ઔદા-

પ્રમાણેના ત્રણ શરીરો સમજવા. 'ઓગાહના જહ્ણેણં અંગુલસ્સ અસંખેજ્જહાગં' તેઓની
અવગાહના જઘન્યથી એક આંગળના અસંખ્યાત ભાગ પ્રમાણની હોય છે, અને 'ઉક્કો-
સેણં ગાઉયપુહુત્ત' ઉત્કર્ષથી સંમૂર્ચ્છિમ ચતુષ્પદ સ્થલચર જીવોની અવગાહના ગવ્યૂતિ
પૃથક્ત્વ અર્થાત્ બે કોશોથી લઈને નવ ગાવસુધીની હોય છે. 'ઠિઈ જહ્ણેણં અંતો
મુહુત્ત' તેઓની સ્થિતિ (આયુષ્યકાળ) જઘન્યથી એક અતર્મુહૂર્તની હોય છે, અને 'ઉક્કો-
સેણં ચઉરાસીઙ્વાસસહસ્સાઈ' ઉત્કૃષ્ઠસ્થિતિ (આયુષ્ય કાળ) ચૌરાસી હજારવર્ષ સુધીની
હોય છે.

'સેસં જહા જલયરાણં' આ કથન શિવાય એટલે કે અવગાહના અને સ્થિતિ દ્વારના
કથન શિવાય બાકીના શરીર વિગેરે સઘળા દ્વારો તે વ્યવન દ્વાર પર્યન્ત જલચર સંમૂર્ચ્છિમ
પચ્ચેન્દ્રિય તિર્યગ્યોનિકોના પ્રકરણમાં જે પ્રમાણે કહેલ છે, એજ પ્રમાણે અહિયાં પણ
સમજી લેવા આ ચતુષ્પદો 'ચઉગઙ્ગયા દુઆગઙ્ગયા' ચાર ગતિવાળા અને બે આગતિ-
વાળા એટલે કે—ચાર ગતિયોમાંજવાવાળા અને બે ગતિથી આવવા વાળા હોય છે

હવે શરીર વિગેરે સઘળા દ્વારોનું કથન કરવામાં આવે છે.—શરીર દ્વારમાં—તેઓના
શરીર ઔદારિક, તૈજસ, અને કાર્મણુ આ ત્રણ પ્રકારના હોય છે. ૧, અવગાહના દ્વારમાં—

અવગાહનાદ્વારે—જલચર પ્રકરણાદ વિશેષઃ સ ચેત્યમ્—ઓગાહના જહન્નેણં અંગુલસ્સ અસંસ્વેજ્જ-
 ઇમાગં' શરીરાવગાહના જઘન્યેનાહ્ગુલસ્યાસંસ્વેયમાગં ભવત્તિ સંમૂર્ચ્છિમચતુષ્પદસ્થલચરાણામ્,
 'ઉવકોસેણં ગાઉયપુહુત્ત' ઉત્કર્ષેણ તુ શરીરાવગાહના ચતુષ્પદસ્થલચરાણા ગવ્યૂતપૃથક્ત્વં
 દ્વિગવ્યૂતાદારમ્ય નવગવ્યૂત (ક્રોશ) પર્યન્તમિતિ ॥

સહનનદ્વારે—સેવાર્ત્તસહનનં. ભવતિ જલચરવત્ ॥ સંસ્થાનદ્વારે—હુણ્ડસંસ્થાનસંસ્થિતાનિ
 ચતુષ્પદાનાં શરીરાણિ ભવન્તિ ॥ કષાયદ્વારે—ચત્વારઃ ક્રોધમાનમાયાલોભાહ્યાઃ કષાયા ભવન્તિ ॥
 સંજ્ઞાદ્વારે—આહારમયમૈથુનપરિગ્રહાર્યાશ્ચત્સઃ સંજ્ઞા ભવન્તિ ॥ લેશ્યાદ્વારે—કૃષ્ણનીલકાપોતાહ્યા—

રિક તૈજસ ઓર કાર્મણ યે તીન શરીર હોતે હૈ ૧ અવગાહનાદ્વાર મેં વિલક્ષણતા હૈ વહ ઇસ
 પ્રકાર સંમૂર્ચ્છિમ ઇન ચતુષ્પદસ્થલચરોં કો અવગાહના જઘન્ય સે અંગુલ કે અસંસ્વાતવેં માગ
 પ્રમાણ હોતી હૈ ઓર ઉત્કૃષ્ટ સે ગવ્યૂત પૃથક્ત્વ- દ્વિગવ્યૂત (દો કોસ) સે લેકર નૌ ગવ્યૂત તક
 કી હોતી હૈ ૨ । સહનન દ્વાર મેં ઇનકે સેવાર્ત્ત સહનન હોતા હૈ ૩ । સંસ્થાનદ્વાર
 મેં ઇનકે શરીર હુણ્ડ સંસ્થાનવાલે હોતે હૈ ૪ । કષાયદ્વાર મેં ઇનકે ક્રોધ, માન,
 માયા ઓર લોભ યે ચાર કષાયેં હોતી હૈ ૫ । સંજ્ઞાદ્વાર મેં ઇન સંમૂર્ચ્છિમ ચતુષ્પદ સ્થલચરોં
 કો આહાર, મય, મૈથુન ઓર પરિગ્રહ યે ચાર સંજ્ઞાઈ હોતી હૈ ૬ લેશ્યાદ્વાર મેં ઇનકે કૃષ્ણ, નીલ,
 કાપોત યે તીન લેશ્યાઈ હોતી હૈ ૭ । ઇન્દ્રિયદ્વાર મેં ઇનકે સ્પર્શન રસના, ઘ્રાણ ચક્ષુ ઓર
 કર્ણ યે પાંચ ઇન્દ્રિયાં હોતી હૈ ૮ । સમુદ્ઘાત દ્વાર મેં ઇન સંમૂર્ચ્છિમ ચતુષ્પદો કે વેદના, કષાય ઓર
 માર્ણાન્તિક યે તીન સમુદ્ઘાત હોતે હૈ ૯ । સંજ્ઞાદ્વાર મેં યે સંજ્ઞી નહીં હોતે હૈ કિન્તુ અસંજ્ઞી
 હોતે હૈ ક્યોંકિ ઇનકો મન નહીં હોતા હૈ ૧૦ । વેદદ્વાર મેં—યે નિયમ સે નપુંસક વેદવાલે હી

વિલક્ષણ પાણુ' હોય છે તે આ પ્રમાણે છે. સ મૂર્ચ્છિમ સ્થલચર ચતુષ્પદોની અવગાહના
 જઘન્યથી આગળના અસંખ્યાતમા ભાગ પ્રમાણ વાળી હોય છે અને ઉત્કૃષ્ટ અવગાહના
 ગવ્યૂત પૃથક્ત્વ અર્થાત્ દ્વિગવ્યૂત—એ ગાઉથી લઈને નવગવ્યૂત નવ ગાઉસુધીની હોય
 છે. ૨, સંહનન દ્વારમાં—તેઓને સેવાર્ત્ત સંહનન હોય છે ૩, સંસ્થાનદ્વારમાં તેઓના
 શરીર હુંડ સંસ્થાન વાળા હોય છે. ૪, કષાય દ્વારમાં—તેઓને ક્રોધ, માન, માયા, અને
 લોભ આ ચાર કષાયો હોય છે ૫, સંજ્ઞાદ્વારમાં આ સંમૂર્ચ્છિમ સ્થલચરોને આહાર,
 ભય, મૈથુન અને પરિગ્રહ આ ચાર સંજ્ઞાઓ હોય છે ૬, લેશ્યાદ્વારમાં તેઓને
 કૃષ્ણ, નીલ કાપોત એ પ્રમાણેની ત્રણ લેશ્યાઓ હોય છે ૭, ઇન્દ્રિયદ્વારમાં તેઓને
 સ્પર્શન, શ્રોત્ર-ચક્ષુ ઘ્રાણ રસના આ પાચ પ્રકાર ની ઇન્દ્રિયો હોય છે. ૮, સમુદ્ઘાત
 દ્વારમાં આ સંમૂર્ચ્છિમ ચતુષ્પદોને વેદના, કષાય, અને માર્ણાન્તિક એ ત્રણ
 સમુદ્ઘાતો હોય છે. ૯, સંજ્ઞાદ્વારમાં તેઓ સંજ્ઞી હોતા નથી પરંતુ અસંજ્ઞી
 હોય છે કેમ કે તેઓને મનહોતુ નથી. ૧૦' વેદદ્વારમાં તેઓ નિયમથી નપુ-

સ્તિસ્ત્રો લેશ્યા ભવન્તિ । इन्द्रियद्वारे-पञ्च--स्पर्शनरसनघ्राणचक्षुःश्रोत्रात्मकानि इन्द्रियाणि भवन्ति । समुद्घातद्वारे--वेदनाकषायमारणान्तिकास्त्रयः समुद्घाता भवन्ति संज्ञाद्वारे- नो संज्ञिनो भवन्ति संमूर्च्छिमचतुष्पदाः, अपितु असंज्ञिनो भवन्ति मनसोऽभावादिति ॥ वेदद्वारे-नपुंसकवेदा भवन्ति, इति । पर्याप्तिद्वारे- पञ्च पर्याप्तयः पञ्चापर्याप्तयश्च भवन्ति ॥

दृष्टिद्वारे- सम्यग्दृष्टयोऽपि भवन्ति मिथ्यादृष्टयोऽपि भवन्ति इति ॥ दर्शनद्वारे-द्वे दर्शने भवतः-चक्षुर्दर्शनिनोऽचक्षुर्दर्शनिनश्च भवन्ति संमूर्च्छिमचतुष्पदस्थलचरा इति ॥ ज्ञानद्वारे-द्वे ज्ञाने-द्वे अज्ञाने-मतिज्ञानिनः श्रुतज्ञानिनस्तथा मत्यज्ञानिनः श्रुताज्ञानिनश्च भवन्ति । योगद्वारे-द्विविधो योगो भवति वाग्योगिनः काययोगिनश्च भवन्ति ॥ उपयोगद्वारे-द्विविध उपयोगो भवति साकारोपयोगश्चानाकारोपयोगश्च ॥

आहारद्वारे-आहारो नियमात् षड् दिशि-षड् दिग्भ्य आहतान् पुद्गलान् आहरन्ति । इति ॥ उपपातद्वारे-चतुष्पदानामुपपातस्तिर्यङ्मनुष्येभ्यो नो देवेभ्यो न वा नैरयिकेभ्यः, तत्र यदि

होते है ११ । पर्याप्तिद्वार में ये पाँच पर्याप्तिवाले और पाँच अर्याप्तिवाले होते है १२ । दृष्टि-द्वार में ये चतुष्पद सम्यग्दृष्टि भी होते है और मिथ्यादृष्टि भी होते है १३ ।

दर्शनद्वार में-इनके चक्षुदर्शन और अचक्षुदर्शन ये दो दर्शन होते हैं-१४, ज्ञानद्वार में-इनके मतिज्ञान और श्रुतज्ञान ये दो ज्ञान होते हैं । अज्ञान में इनके मत्यज्ञान और श्रुताज्ञान ये दो अज्ञान होते है-१५, योगद्वार में इनके वाग् योग और काययोग ये दो योग होते हैं-१६, उपयोगद्वार में इनके साकार उपयोग आर अनाकार उपयोग ये दो उप-योग होते है-१७, आहारद्वार में इनका आहार नियमतः छह दिशाओ से आगत-पुद्गल-द्रव्यों का होता है-१८, उपपातद्वार में इन चतुष्पदों का उपपात तिर्यञ्च और मनुष्यों में से होता है देवों में से और नैरयिकों में से नहीं होता है । यदि तिर्यञ्चों में से होता है तो

સક વેદવાણા જ હોય છે ૧૧, પર્યાપ્તિદ્વારમાં તેઓ પાંચ પર્યાપ્તિ વાળા અને પાંચ અપર્યાપ્તિ વાળા હોય છે. ૧૨. દૃષ્ટિદ્વારમાં આ ચતુષ્પદો સમ્યગ્દૃષ્ટિવાળા પણ હોય છે અને મિથ્યાદૃષ્ટિવાળા પણ હોય છે. ૧૩, દર્શનદ્વારમાં-તેઓને ચક્ષુદર્શન અને અચક્ષુદર્શન એમ બે દર્શન હોય છે ૧૪, જ્ઞાનદ્વારમાં-તેઓને મતિજ્ઞાન અને શ્રુતજ્ઞાન એ બે જ્ઞાન હોય છે. અને અજ્ઞાનમાં તેઓને મતિ અજ્ઞાન અને શ્રુત અજ્ઞાન એ બે અજ્ઞાન હોય છે ૧૫, યોગદ્વારમાં તેઓને વાગ્ યોગ અને કાય યોગ એ બે યોગ હોય છે ૧૬, ઉપયોગ દ્વારમાં તેઓને સાકાર ઉપયોગ અને અનાકાર ઉપયોગ એ બે ઉપયોગ હોય છે. ૧૭, આહાર દ્વારમાં તેઓને આહાર નિયમથી છ એ દિશાઓમાંથી અવેલા પુદ્ગલ દ્રવ્યોનો હોય છે. ૧૮, ઉપપાત દ્વારમાં-આ ચતુષ્પદ જીવોનો ઉપપાત-ઉત્પત્તિ તિર્યંચ અને મનુષ્યો માથી હોય છે દેવોમાંથી અને નૈરયિકોમાંથી હોતી નથી બે તિર્યંચોમાંથી

तिर्यग्म्य स्तदा असंख्येयवर्षायुष्कवर्जेम्यः । यदि मनुष्येभ्य स्तदा अकर्मभूमिकान्तरद्वीपकाऽ-
संख्येयवर्षायुष्कवर्जेम्य आगतानां समूर्च्छिमचतुष्पदानामुपपातो भवति, ॥

स्थितिद्वारे—जलचरापेक्षया वैलक्षण्यं स्वयमेव सूत्रकारेणैव प्रदर्शितम्, तथाहि—स्थिति—
आयुष्यकालः, समूर्च्छिमचतुष्पदस्थलचराणां जघन्येनान्तर्मुहूर्तमात्रम्, उत्कर्षेण स्थितिश्चतुरशीति
वर्षसहस्राणि ॥

समवहतद्वारे—एते मारणान्तिकसमुद्घातेन समवहता अपि म्रियन्ते असमवहता अपि
म्रियन्ते । च्यवनद्वारे—इतः उद्भवत्य नैरयिकेषु तिर्यक्षु मनुष्येषु देवेष्वपि गच्छति । यदि नैरयिकेषु
गच्छन्ति, तदा रत्नप्रभायामेव नान्यत्र द्वितीयादिपृथिवीषु अतएव जलचरप्रकरणे कथितम्—
'सेसेसु पडिसेहो' इति । तिर्यग्क्षु सर्वत्र संख्येयासंख्येयवर्षायुष्केष्वपि, चतुष्पदेषु पक्षिष्वपि

असंख्यात वर्ष की आयुवाले तिर्यक्षों में से नहीं होता है, वाकी के सब तिर्यक्षों में से
होता है यदि मनुष्यों में से होता है तो अकर्मभूमिक, अन्तरद्वीपक असंख्यातवर्षायुक्त
मनुष्यों में से नहीं होता है । शेष मनुष्यों में से होता है—१९, स्थितिद्वार—में जलचर जीवों
की अपेक्षा जो विलक्षणता है वह इस प्रकार है इनकी जघन्य स्थिति अन्तर्मुहूर्त की होती
है और उत्कृष्ट स्थिति चौरासी हजार वर्ष की होती है—२०, च्यवनद्वार—में समूर्च्छिम
स्थलचरचतुष्पदपञ्चेन्द्रियतिर्यग्योनिक जीव मारणान्तिकसमुद्घात से समवहत होकर भी मरते
हैं असमवहत होकर भी मरते हैं—२१, इनमें से उद्बृत्त हुए जीव नैरयिकों में तिर्यक्षों
में मनुष्यों में और देवों में जाते हैं । यदि नरक में जाते हैं तो रत्नप्रभा नाम के प्रथम
नरक में ही जाते हैं । अन्य द्वितीयादि नरकों में नहीं जाते हैं । यदि ये तिर्यञ्चो में जाते
हैं तो समस्त तिर्यञ्चो में संख्यात असंख्यात वर्ष आयुवालों में दोनों में भी जाते हैं । और चतु-

डोय छे तो असंख्यात वर्षानी आयुष्य वाणा तिर्यचोमांथी डोती नथी. आकीना सधणा
तिर्यचोमांथी थाय छे जे तेओनी उत्पत्ति मनुष्योमांथी डोय छे, तो अकर्मभूमिज,
अंतरद्वीप ज असंख्यात वर्षायुष्क मनुष्योमांथी डोती नथी १९ स्थितिद्वारमां—जलचर
जिवोनी अपेक्षाय्जे जे विलक्षणपण्णुं छे, ते आ प्रभाण्णुं छे.—तेमनी जघन्य स्थिति ओक
अतर्मुहूर्तनी डोय छे. अने उत्कृष्ट स्थिति चौराशी डुजर वर्षनी डोय छे. २० च्यव
नद्वारमां—स मूर्च्छिम स्थलचर चतुष्पद पञ्चेन्द्रिय तिर्यचोनिक्कण्व मारणान्तिक समुद्-
घातथी समवहत थधने पण्णुं भरे छे अने समवहत—ओटवे के आघात प्राप्त कथां विना
पण्णुं भरे छे. २१. तेमाथी उद्बृत्त (नीकण्णुला) थथेला जिवो नैरयिकोमा, तिर्यचोमा,
मनुष्योमां अने देवोमा जय छे जे नरकमा जय तो ते रत्नप्रभा नामना पडेला नरकमां
जय छे ते सिवायना भीज, त्रीज, विगेरे नरकोमां जता नथी जे तेओ तिर्यचोमां
जय छे, तो सधणा तिर्यचोमां ओटवे के संख्यात के असंख्यात वर्षनी आयुष्यवाणां

समुत्पद्यन्ते, मनुष्येषु तदा कर्मभूमिकेषु सर्वेषु, नो अकर्मभूमिकेषु । अन्तरद्वीपेषु संख्येयवर्षा युष्केष्वपि असंख्येयवर्षायुष्केष्वपि समुत्पद्यन्ते । यदि देवेषुत्पद्यन्ते तदा भवनपतिवाणमन्तरेषु एव, ततःपरं नोत्पद्यन्ते भवनपतिवानव्यन्तरातिरिक्तेषु देवेषु असंज्ञायुष्कस्याभावात् । 'चउ-ग्गइया' चतुर्गतिकाः स्थलचरचतुष्पदा भवन्ति इति, चतसृषु नारकतिर्यङ्मनुष्यदेवगतिषु संमूर्च्छिमचतुष्पदाद् उद्बृत्य गमनात् चतुर्गतिका इति कथ्यन्ते । 'दुआगइया' द्व्यागतिकाः संमूर्च्छिमस्थलचरचतुष्पदाः, तिर्यङ्मनुष्येभ्य एव उद्बृत्य अत्र संमूर्च्छिमस्थलचरचतुष्पदयोर्नौ आगमनात् द्व्यागतिका इति कथ्यन्ते । 'परित्ता असंखेज्जा पन्नत्ता' प्रत्येकशरीरिणोऽसंख्याताः प्रज्ञप्ताः—कथिता इति ॥ 'सेत्तं थलयरचउप्पयसंमुच्छिमपंचिदियतिरिक्खजोणिया,

ष्पदों में तथा पक्षियों में भी जाते हैं । यदि ये मनुष्यो में जाते हैं तो ये कर्मभूमिक मनुष्यों में ही जाते हैं अकर्मभूमिक मनुष्यो में नहीं । अन्तरद्वीपो में भी सख्यातवर्ष की आयुवालों में भी और असख्यात वर्ष की आयुवालों में भी जाते हैं । यदि देवों में जाते हैं तो भवनवासी देवों में और वानव्यन्तरदेवों में ही जाते हैं, इनसे अतिरिक्त आगे के देवलोंकों में नहीं जाते हैं क्योंकि वहाँ असंज्ञी आयुष्क का अभाव है—२२, गत्यागतिद्वार में—ये स्थलचरचतुष्पद जीव "चउगइया" ये यहाँ से निकलकर नारक तिर्यक् मनुष्य और देव, इन चारों गतियों में जाते हैं इसलिये, ये चतुर्गतिक कहलाते हैं । "दुआगइया" स्थलचर चतुष्पद द्व्यागतिक होते हैं—अर्थात् तिर्यक् और मनुष्यों में से उद्बृत्त होकर जीव यहाँ संमूर्च्छिम स्थलचर चतुष्पद योनि में आते हैं—२३, "परित्ता असंखेज्जा पन्नत्ता" प्रत्येक शरीरी इनमें असख्यात कहे गये हैं । "सेत्तं थलयरचउप्पयसंमुच्छिमपंचिदियतिरिक्खजो-

अने अन्नेमां जय छे. अने आरपगाओमां अने पक्षियोमां पणु जय छे. जे तेओ मनुष्योमां जय तो तेओ कर्मभूमिवाणा मनुष्योमां न जय छे अकर्मभूमिक मनुष्योमां नहि. अंतरद्वीपोमां पणु संख्यात वर्षनी आयुष्यवाणाओमां पणु जय छे, अने असंख्यात वर्षनी आयुष्यवाणाओमां पणु जय छे जे तेओ देवोमां जय छे, तो भवनवासी देवोमां अने वानव्यन्तर देवोमां न जय छे. ते शिवायना आगणना देवलोकां नता नथी, केमके-त्यां असंज्ञी आयुष्यनो अभाव छे २२ गत्यागतिद्वारमां—आ स्थलचर चतुष्पदेषु "चउगइया" तेओ अहिंथी नीकणीने नरकगति, तिर्यंगति, मनुष्यगति अने देवगति आ आरे गतियोमां जय छे. तेथी तेओ 'चतुर्गतिक' कहेवाय छे. "दुआगइया" स्थलचर चतुष्पदेषु द्व्यागतिक-अे गतिथी आववावाणा होय छे अर्थात् तेओ तिर्यंगे अने मनुष्योमाथी उद्बृत थर्धने-नीकणीने अहिंथां आ संमूर्च्छिम स्थलचर चतुष्पदयोनीमां आवे छे २३

"परित्ता असंखेज्जा पन्नत्ता" प्रत्येक शरीरी तेओमां असंख्यात कहेला छे. 'सेत्तं थलयरचउप्पयसंमुच्छिमपंचिदियतिरिक्खजोणिया' आ रीते आ स्थलचर चतुष्पद संभू-

ते एते स्थलचरचतुष्पदसंमूर्च्छिमपञ्चेन्द्रियतिर्यग्योनिकाः एकखुरद्विखुरगण्डीपदसनस्रपदान्ताश्च-
त्वारः सर्वद्वारैर्निरूपिता इति ॥सू० २१॥

स्थलचरचतुष्पदसंमूर्च्छिमपञ्चेन्द्रियतिर्यग्योनिकान् निरूप्य स्थलचरपरिसर्पसंमूर्च्छिम-
पञ्चेन्द्रियतिर्यग्योनिकान् निरूपयितुमाह—‘से किं तं’ इत्यादि ।

सूत्रम्—‘से किं तं थलयरपरिसप्पसंमुच्छिमपंचिंदियतिरिक्ख-
जोणिया ? थलयरपरिसप्पसंमुच्छिमपंचिंदियतिरिक्खजोणिया दुविहा
पन्नत्ता. तं जहा—उरगपरिसप्पसंमुच्छिमा भुयगपरिसप्पसंमुच्छिमा य ।
से किं तं उरगपरिसप्पसंमुच्छिमा ? उरगपरिसप्पसंमुच्छिमा चउव्विहा
पन्नत्ता तंजहा-अही, अयगरा, आसालिया, महोरगा । से किं तं अही ?
अही दुविहा पन्नत्ता तंजहा दव्वीकरा मउलिणो य । से किं तं दव्वीकरा ?
दव्वीकरा अणेगविहा पन्नत्ता-तं जहा-आसीविसा जाव से तं दव्वीकरा । से
किं तं मउलिणो मउलिणो अणेगविहा पन्नत्ता तंजहा दिव्वा गोणसा जाव
से तं मउलिणो, से तं अही । से किं तं अयगरा ? अयगरा एगाकारा पन्नत्ता ।
से तं अयगरा । से किं तं आसालिया ? आसालिया जहा पण्णवणाए सेत्तं
आसालिया । से किं तं महोरगा ? महोरगा जहा पण्णवणाए सेत्तं महो-
रगा । जे यावन्ने तहप्पगारा ते समासओ दुविहा पन्नत्ता, तंजहा-पज्ज-
त्ता य अप्पज्जत्ता य तंचेव । णवरं सरीरोगाहणा जहन्नेणं अंगुलासंखे-
ज्जइभागं, उक्कोसेणं जोयणपुहुत्तं । ठिई जहन्नेणं अंतो मुहुत्तं,
उक्कोसेणं तेवणं वाससहस्साइं । सेसं जहा जलयराणं । जाव चउ-

णिया” इस प्रकार से ये स्थलचर चतुष्पद संमूर्च्छिम पञ्चेन्द्रिय तिर्यग्योनिक एक खुर से
लेकर सनस्रपद तक चार प्रकार के सर्वद्वारों द्वारा निरूपित किये गये हैं ॥सू० २१॥

च्छिम पञ्चेन्द्रिय तिर्यग्योनिक ओक खुरधी लथने सनस्रपद सुधीना थारे प्रकारना अधा
द्वारैर्निरूपिता इति ॥सू० २१॥

गइया दुआगइया, परित्ता असंखेज्जा पन्नत्ता । सेत्तं उरगपरिसप्पा ॥
 से किं तं भुयगपरिसप्पसंमुच्छिमथलयरा ? भुयगपरिसप्पसंमुच्छिमथल-
 यरा अणेगविहा पन्नत्ता तं जहा-गोहा णउला जाव जे यावन्ने तहप्प-
 गारा ते समासओ दुविहा पन्नत्ता । तं जहा-पज्जत्ता य अपज्जत्ता य ।
 सरीरोगाहणा [जहन्नेणं अंगुलासंखेज्जइभागं, उक्कोसेणं धणुपुहुत्तं ।
 ठिई उक्कोसेणं बायालीसं वाससहस्साइं । सेसं जहा-जलयराणं
 जाव चउगइया दुआगइया । परित्ता असंखेज्जा पन्नत्ता, से त्तं भुयग-
 परिसप्पसंमुच्छिमा, से त्तं थलयरा ॥ सेकिंतं खहयरा ? खहयरा चउब्बिहा
 पन्नत्ता तं जहा चम्मपक्खी, लोमपक्खी समुग्गपक्खी वितत-
 पक्खी । से किं तं चम्मपक्खी ? चम्मपक्खी अणेगविहा पन्नत्ता तं जहा
 वग्गुली जाव जे यावन्ने तहप्पगारा, सेत्तं चम्मपक्खी । से किं तं लोमपक्खी
 लोमपक्खीअणेगविहा पन्नत्ता । तं जहा-ढंका कंका जे यावन्ने तहप्पगारा,
 सेत्तं लोमपक्खी । से किं तं समुग्गपक्खी ? समुग्गपक्खी एगागारा पन्नत्ता
 जहा पण्णवणाए । एवं विततपक्खी जाव जे यावन्ने तहप्पगारा, ते
 समासओ दुविहा पन्नत्ता तं जहा-पज्जत्ता य अपज्जत्ता य । णाणत्तं
 सरीरोगाहणा जहन्नेणं अंगुलासंखेज्जइभागं । उक्कोसेणं धणुपुहुत्तं ।
 ठिई उक्कोसेणं बावत्तरिं वाससहस्साइं, सेसं जहा जलयराणं जाव चउगइया
 दुआगइया परित्ता असंखेज्जा पन्नत्ता । सेत्तं खहयरसंमुच्छिमतिरिक्ख-
 जौणिया । सेत्तं संमुच्छिमपंचिदियतिरिक्खजौणिया ॥ सू० २२ ॥

छाया—अथ के ते स्थलचरपरिसर्पसंमुच्छिमपञ्चेन्द्रियतिर्यग्योनिकाः ? स्थल-
 चरपरिसर्पसंमुच्छिमपञ्चेन्द्रियतिर्यग्योत्तिका द्विविधाः प्रज्ञप्ताः, तद्यथा उरःपरिसर्प-

प्रमैयद्योतिका टीका प्रति० १ स्थलचरपरिसर्पसंमूर्च्छिम पं० ति० जीवनिरूपणम् २५१

संमूर्च्छिमाः, भुजपरिसर्पसंमूर्च्छिमाः । अथ के ते उरःपरिसर्पसंमूर्च्छिमाः ? उरःपरिसर्प-
संमूर्च्छिमाश्चतुर्विधाः प्रज्ञप्ता स्तद्यथा-अहयः, अजगराः, आसालिकाः, महोरगाः अथ के ते
अहयः ? अहयो द्विविधाः प्रज्ञप्ता स्तद्यथा-दर्वीकराः मुकुलिनश्च । अथ के ते दर्वीकरा ?
दर्वीकरा अनेकविधाः प्रज्ञप्ता स्तद्यथा आशीविषाः यावत् ते पते दर्वीकराः । अथ के ते
मुकुलिनः ? मुकुलिनोऽनेकविधाः प्रज्ञप्ताः तद्यथा-दिव्या गोणसा यावत् ते पते मुकुलिनः ।
ते पते अहयः । अथ के ते अजगराः ? अजगरा एकाकाराः प्रज्ञप्ताः, ते पते अजगराः । अथ
के ते आसालिकाः ? आसालिका यथा प्रज्ञापनायाम् । ते पते आसालिकाः ॥ अथ के ते
महोरगाः ? महोरगा यथा प्रज्ञापनायाम् । ते पते महोरगाः । ये चान्ये तथाप्रकारा
स्ते समासतो द्विविधाः प्रज्ञप्ता, तद्यथा-पर्याप्ताश्चापर्याप्ताश्च तदेव । नवरं शरीराव-
गाहना जघन्येनाङ्गुलासंख्येयभागम्, उत्कर्षेण योजनपृथक्त्वम् । स्थिति र्जघन्येनान्त-
मुद्धर्तम् उत्कर्षेण त्रिपञ्चाशद्वर्षसहस्राणि । शेषं यथा, जलचराणाम्, यावच्चतुर्गतिका
द्वयागतिकाः, परीता असंख्याताः प्रज्ञप्ताः, ते पते उरःपरिसर्पाः । अथ के ते भुजपरि-
सर्पसंमूर्च्छिमस्थलचराः ? भुजपरिसर्पसंमूर्च्छिमस्थलचरा अनेकविधाः प्रज्ञप्ताः तद्यथा-
गोधा नकुला यावद् येचान्ये तथाप्रकारास्ते समासतो द्विविधाः प्रज्ञप्ताः, तद्यथा-पर्या-
प्ताश्चापर्याप्ताश्च । शरीरावगाहना जघन्येनाङ्गुलासंख्येयभागम् उत्कर्षेण धनुःपृथक्त्वम् ।
स्थिति रुत्कर्षेण द्विचत्वारिंशद्वर्षसहस्राणि । शेषं यथा जलचराणां यावच्चतुर्गतिका द्वया-
गतिकाः । परीता असंख्याताः प्रज्ञप्ताः, ते पते भुजपरिसर्पसंमूर्च्छिमाः । ते पते स्थल-
चराः । अथ के ते खेचराः ? खेचराश्चतुर्विधाः प्रज्ञप्ताः, तद्यथा चर्मपक्षिणाः, लोमपक्षिणः
समुद्रकपक्षिणः विततपक्षिणः । अथ के ते चर्मपक्षिणः, चर्मपक्षिणोऽनेकविधाः प्रज्ञप्ताः,
तद्यथा-वग्गुलिनो यावद् येचान्ये तथाप्रकारा, ते पते चर्मपक्षिणः ॥ अथ के ते लोम-
पक्षिणः ? लोमपक्षिणोऽनेकविधाः प्रज्ञप्ताः तद्यथा-ढङ्का कंकाः ये चान्ये तथाप्रकारा
ते पते लोमपक्षिणः । अथ के ते समुद्रकपक्षिणः ? समुद्रकपक्षिण एकाकाराः प्रज्ञप्ताः
यथा प्रज्ञापनायाम् । एवं विततपक्षिणो यावद् ये चान्ये तथाप्रकारास्ते समासतो
द्विविधाः प्रज्ञप्ता, तद्यथा-पर्याप्ताश्चापर्याप्ताश्च । नानात्वम् शरीरावगाहना जघन्येना-
ङ्गुलासंख्येयभागम् उत्कर्षेण धनुःपृथक्त्वम् । स्थिति रुत्कर्षेण द्वासप्ततिवर्षसहस्राणि,
शेषं यथा जलचराणाम् । यावत् चतुर्गतिका द्वयागतिकाः परीता असंख्याताः प्रज्ञप्ताः ।
ते पते खेचरसंमूर्च्छिमतिर्यग्योनिकाः, ते पते संमूर्च्छिमपञ्चेन्द्रियतिर्यग्योनिकाः ॥२॥

टीका—‘से किं त थलयरपरिसर्पसंमूर्च्छिमपञ्चिदिय तिरिक्ख जोगिया’ अथ के ते
स्थलचरपरिसर्पसंमूर्च्छिमपञ्चेन्द्रियतिर्यग्योनिका ? इति प्रश्न, उत्तरानि—‘थलयरपरिसर्प

संमुच्छिमा दुविहा पन्नत्ता' स्थलचरपरिसर्पसंमूर्च्छिमजीवाः द्विविधाः—द्विप्रकारकाः प्रज्ञताः कथिताः, द्वैविध्यं दर्शयति—'तं जहा' इत्यादि, 'तं जहा' तद्यथा—'उरपरिसर्पसंमुच्छिमा' उरःपरिसर्पसंमूर्च्छिमाः, उरसा—वक्षस्थलेन परिसर्पन्ति—गच्छन्ति ये ते उरःपरिसर्पाः सर्पादयः । 'भुजपरिसर्पसंमुच्छिमा' भुजपरिसर्पसंमूर्च्छिमाः, भुजाभ्यां परिसर्पन्ति—गच्छन्तीति भुजपरिसर्पा स्तादृशाश्च ते संमूर्च्छिमा इति भुजपरिसर्पसंमूर्च्छिमाः गोधादयः, तथा च—उरःपरिसर्पभुजपरिसर्पभेदेन स्थलचरपरिसर्पसंमूर्च्छिमाः द्विविधा भवन्तीति भावः । 'से किं तं उरगपरिसर्पसंमुच्छिमा' अथ के ते उरःपरिसर्पसंमूर्च्छिमाः ? इति प्रश्नः, उत्तरयति—

स्थलचर चतुष्पदों का निरूपण करके अब संमूर्च्छिमस्थलचरपरिसर्पों का निरूपण करते हैं—“से किं तं थलयरपरिसर्पसंमुच्छिमपंचिदियतिरिक्खजोणिया” इत्यादि ॥

टीकार्थ—“से किं तं थलयरपरिसर्पसंमुच्छिमपंचिदियतिरिक्खजोणिया” हे भदन्त ! स्थलचर परिसर्प संमूर्च्छिमपंचेन्द्रिय तिर्यग्योनिक जीव कितने प्रकार के कहे हैं ? उत्तर में प्रभु कहते हैं—“थलयरपरिसर्पसंमुच्छिमा दुविहा पन्नत्ता” हे गौतम ! स्थलचर परिसर्प पंचेन्द्रिय तिर्यग्योनिकजीव दो प्रकार के कहे गये हैं—“तं जहा” जो इस प्रकार से हैं, 'उरपरिसर्पसंमुच्छिमा भुजपरिसर्पसंमुच्छिमा' एक उरःपरिसर्पसंमूर्च्छिम पंचेन्द्रिय और दूसरे भुजपरिसर्प संमूर्च्छिम पंचेन्द्रिय जो छाती से सरक कर चलते हैं— अर्थात् छाती के बल पर चलते हैं ऐसे वे उरःपरिसर्प संमूर्च्छिम तिर्यगपंचेन्द्रिय जीव हैं । तथा जो हाथों के सहारे से चलते हैं वे भुजपरिसर्पसंमूर्च्छिमतिर्यगपंचेन्द्रिय जीव हैं । “से किं तं उरपरिसर्पसंमुच्छिमा” हे भदन्त ! वे उरःपरिसर्पसंमूर्च्छिमपंचेन्द्रियतिर्यग्यो-

स्थलयर चतुष्पदोऽनु निरूपणु करीने हुवे संमूर्च्छिम स्थलयर परिसर्पोऽनु निरूपणु करवाभां आवे छे “से किं तं थलयरपरिसर्प संमुच्छिमपंचिदियतिरिक्खजोणिया” इत्यादि.

टीकार्थ—“से किं तं थलयरपरिसर्पसंमुच्छिमपंचिदियतिरिक्खजोणिया” इत्यादि. हे भगवन् स्थलयर परिसर्प संमूर्च्छिम पंचेन्द्रिय तिर्यग्योनिकलव डेटला प्रकारना छे ? आ प्रश्नना उत्तरभां प्रभु गौतमस्वामीने कहे छे के—“थलयरपरिसर्पसंमुच्छिमा दुविहा पणत्ता” हे गौतम ! स्थलयर परिसर्प पंचेन्द्रिय तिर्यग्योनिकलव ये प्रकारना कहेला छे. “तं जहा” ते ये प्रकारे आ प्रमाणे छे. “उर परिसर्पसंमुच्छिमा भुजपरिसर्पसंमुच्छिमा” अेक उरःपरिसर्प संमूर्च्छिम पंचेन्द्रिय अने भील लुज परिसर्प संमूर्च्छिम पंचेन्द्रिय. जेओ छातीथी सरकीने आवे छे, अर्थात् छातीना अणथी आवे छे तेवा लवे उरः परिसर्प संमूर्च्छिम तिर्यग्येन्द्रिय लव छे. तथा जेओ हाथोनी सहायथी आवे छे, तेओ लुजपरिसर्प संमूर्च्छिम तिर्यग्येन्द्रिय लव छे. “से किं तं उरपरिसर्पसंमुच्छिमा” हे भगवन् ते उरः परिसर्प संमूर्च्छिम पंचेन्द्रिय तिर्यग्योनिक लव डेटला प्रकारना होय छे ? आ प्रश्नना उत्तरभां प्रभु कहे छे के—उरगपरिसर्पसंमुच्छिमा चउ-

‘उरपरिसर्पसंमूर्च्छिमा चउव्विहा पन्नत्ता’ उरःपरिसर्पसंमूर्च्छिमाश्चतुर्विधाश्चतुप्रकारकाः प्रज्ञप्ताः—कथिताः । चतुर्भेदान् दर्शयति—‘तं जहा’ इत्यादि ‘तं जहा’ तद्यथा—‘अही अयगरा आसालिया महोरगा’ अहयः—सर्पविशेषाः, अजगराः—स्थूलकायाः सर्पविशेषाः, आसालिकाः—सर्पविशेषा एव, महोरगा अपि सर्पविशेषा एवेति । अहः स्वरूपं भेदं च ज्ञातुं प्रश्नयन्नाह—‘से किं तं’ इत्यादि, ‘से किं तं अही’ अथ के ते अहयः ? इति प्रश्नः, उत्तरयति—‘अही दुविहा पन्नत्ता’ अहयो द्विविधा—द्विप्रकारकाः प्रज्ञप्ताः—कथिताः, द्वैविध्यं दर्शयति—‘तं जहा’ इत्यादि, ‘तं जहा’ तद्यथा ‘दव्वीकरा मउल्लिणोय’ दर्वीकराः मुकुलिनश्च, तत्र दर्वी—फणा तत्करणशीला ये ते दर्वीकराः, तथा मुकुलम्—फणाविरहयोग्या शरीरावयवविशेषाकृतिः सा-विद्यते येषां ते मुकुलिनः फणाकरणशक्तिरहिता इत्यर्थः । ‘से किं तं दव्वीकरा’ अथ के ते दर्वीकरा इति—प्रश्नः, उत्तरयति—‘दव्वीकरा अणेगविहा पन्नत्ता’ दर्वीकराः सर्पाः अनेकविधा—अनेकप्रकारकाः प्रज्ञप्ताः—कथिताः, अनेकभेदं दर्शयति—‘तं जहा’ इत्यादि, ‘तं जहा’ तद्यथा—‘आसीविसा जाव सेत्तं दव्वीकरा’ आसीविषा यावत् ते एते दर्वीकराः अत्र यावत्पदेन

निक जीव कितने प्रकार के होते हैं ? उत्तर—में प्रभु कहते हैं—“उरपरिसर्पसंमूर्च्छिमा-चउव्विहा पन्नत्ता” हे गौतम ! उरपरिसर्पसंमूर्च्छिमतिर्यग्योनिक जीव चार प्रकार के कहे गये हैं—“तं जहा” वे उनके चार प्रकार ये हैं—“अही, अयगरा, आसालिया, महोरगा” अहि—सर्पविशेष, अजगर—स्थूल शरीर वाले सर्प विशेष, आसालिक—सर्प विशेष और महोरग “से किं तं अही” हे भदन्त ! सर्पविशेष रूप जो अहि हैं वे कितने प्रकार के होते हैं ? “अही दुविहा पन्नत्ता” हे गौतम ! सर्पविशेष रूप अहि दो प्रकार के होते हैं । “तं जहा” जैसे “दव्वीकरा मउल्लिणो य” दर्वीकर और मुकुली इनमें जिनको फणा होती है वे दर्वीकर और जिनको फणा नहीं होती हैं वे मुकुली हैं । “से किं तं दव्वीकरा” हे भदन्त ! दर्वीकर सर्प के कितने भेद हैं ? “दव्वीकरा अणेगविहा पन्नत्ता” हे गौतम ! दर्वीकर के अनेक भेद है । “तं जहा” जैसे—“आसीविसा जाव सेत्तं दव्वी-

व्विहा पणत्ता हे गौतम ! उरःपरिसर्पसंमूर्च्छिम तिर्यग्योनिक एवो चार प्रकारना डोय छे “तं जहा” ते चार प्रकारे आ प्रभाण्णे छे.—“अही, अयगरा, आसालिया, महोरगा” अहि-सर्पविशेष अजगर, स्थूल शरीरवाणे सर्पविशेष आसालिक—सर्पविशेष अने महोरग, “से किं तं अही” हे भगवन् सर्पविशेषमा ए अहि नामना सर्पं छे, ते डेटला प्रकारना डोय छे ? “अही दुविहा पणत्ता” हे गौतम ! सर्पविशेषरूप अही के प्रकारना डोय छे ‘तं जहा’ ते आ प्रभाण्णे छे. “दव्वीकरा, मउल्लिणाय” अेक दर्वीकर अने पील मुकुली, तेमा एवोने क्षुणा डोय छे तेवो दर्वीकर कडेवाय छे. अने एभने क्षुणा डोती नथी तेवो मुकुली कडेवाय छे. “से किं तं दव्वीकरा” हे भगवन् दर्वीकर सर्पना डेटला लेहे कडेला छे ? “दव्वीकरा अणेगविहा पणत्ता” हे गौतम ! दर्वीकर अहि अनेक प्रकारना डोय छे “तं जहा” ते आ प्रभाण्णे छे, ‘आसीविसा जाव सेत्तं दव्वीकरा’ आसीविष विगेरे

प्रज्ञापनाया. प्रथमं जीवप्रज्ञापनाप्रकरणं द्रष्टव्यम्, तथाहि—‘आसीविसा’ दिट्ठीविसा, उग्र-
विसा, भोगविसा, तयाविमा लालाविमा, निस्सासविसा, कण्ठसप्पा, सेयसप्पा, कागोदरा
दुग्धपुष्पा कोलाहा सेलेसया’ । आशीविषा दृष्टिविषा उग्रविषा भोगविषा: त्वग्विषा: लालाविषा:
निःश्वासविषा: कृष्णसर्पा: श्वेतसर्पा: काकोदरा: दुरभिपुष्पा: कोलाहा: शैलेशया इतिच्छाया ।
तत्र आशीविषा:—आश्यो दंष्ट्रा तासु विषं गरलं येषां ते आशीविषा:, तदुक्तम्—

‘आसीदाढा तग्गयविसा आसीविसा मुणेयव्वा’ आशी दंष्ट्रा स्तद्गतं विषं येषां ते
आशीविषा उन्नेतव्या: । शेषं सर्वं प्रज्ञापनातोऽवसेयम् । दर्वीकरा: आशीविषादय: सर्पा:
कथिताः ॥ ‘से किं तं मउलिणो’ अथ के ते मुकुलिन: ? इति प्रश्नः, उत्तरयति—‘मउलिणो

करा’ आशीविषादि यहा यावत्पद से प्रज्ञापना का समस्त प्रकरण इस सम्बन्ध का ग्रहण
हुआ है—वह टीका-में दिया गया है उसका अर्थ इस प्रकार से हैं—आशीविष—जिनकी
दाढ में विष होता है ऐसे सर्प आशीविष कहलाते हैं जैसे—कहा है—“आसी दाढा तग्गय-
विसा आसीविसा मुणेयव्वा” आशी नाम दाढा है उनमें जिनको विष होता है उन्हें आशी-
विष जानना चाहिये । दृष्टिविष—जिनकी दृष्टि में विष होता है वे सर्प । उग्रविष—जिनका विष
बहुत अधिक उग्र—जहरीला—होता है ऐसे सर्प । भोगविष—जिनके शरीर में विष बहुत
अधिक उग्र—जहरीला—होता है ऐसे सर्प, त्वग् विष—जिनकी चमड़ी में विष होता है
वे सर्प, लाला विष—जिनकी लार में विष होता है ऐसे सर्प, निःश्वास विष
जिनकी श्वास में विष होता है ऐसे सर्प तथा—कृष्णसर्प, श्वेतसर्प, काकोदर, दुरभिपुष्प,
कोलाह और शैलेश्य ये सब दर्वीकर सर्प के भेद हैं । इन भेदों को लेकर दर्वीकर
सर्प के अनेक भेद हो जाते हैं । “से किं तं मउलिणो” हे भदन्त मुकुलीसर्प-

अद्वियां यावत् पदथी प्रज्ञापनासूत्रेणो सधणो पाठ आ विषयने लगतो ग्रहण कर्त्तव्यं छे.
अने ते पाठ टीकाभां अताववाभां आव्यो छे. तेनो अर्थ आ प्रमाणे छे—आशीविष-जेनी
दाढभां विष डोय छे, तेवा सर्पो आशीविष कडेवाय छे. जेभके—“आसीदाढा तग्गयविसा,
आसीविस्ता मुणेयव्वा” आशीनाम दाढ छे. ते दाढभां जेअने जेर डोय छे, तेअो आशी-
विष कडेवाय छे दृष्टिविष-जेअोनी दृष्टिभां विष डोय तेवा सर्पो, उग्रविष अटवे के जेभतु
विष धणु वधारे डोय अने जेरीतुं डोय अेवा सर्पो, भोगविष-जेअोना शरीरभां धणुं
वधारे विष डोय अेवा सर्पो भोग विष कडेवाय छे. त्वग्विष-जेअोनी चमडीभां विष
डोय छे. अेवा सर्पो त्वग् विष कडेवाय छे लालाविष-जेअोनी लालाभां विष डोय छे, अेवा
सर्पो लालाविष कडेवाय छे ‘निःश्वास विष-जेअोना श्वासभां विष डोय छे अेवा सर्पो
नि श्वास कडेवाय छे. तथा कृष्णसर्प, श्वेतसर्प, काकोदर, दुरभिपुष्प, कोलाह अने शैलेश्य
आ अघा दर्वीकर सर्पना लेहो छे आ लेहोने लघने दर्वीकर सर्पो अनेक प्रकारना
कडेवाय छे.

अणेगविहा पन्नत्ता' मुकुलिनः—सर्पविशेषा अनेकविधाः—अनेकप्रकारकाः प्रज्ञप्ताः—कथिताः, 'तं जहा' तद्यथा—'दिव्वा गोणसा जाव सेत्तं मउल्लिणो' दिव्या गोणसा यावत् ते एते मुकुलिनः कथिताः, अत्रापि यावत्पदेन प्रज्ञापनाप्रकरणमुन्नेयमिति 'सेत्तं अही' ते एते अहयः—सर्पविशेषाः कथिता इति ॥ अहेर्भेदान् निरूप्य अजगरभेदान् निरूपयितुं प्रश्नयन्नाह—'से किं तं' इत्यादि, 'से किं तं अयगरा' अथ केते अजगरा ? इति प्रश्नः, उत्तरयति—'अयगरा' एगागारा पन्नत्ता' अजगरा एकाकारा एकप्रकारका एव प्रज्ञप्ताः—कथिता इति ते एते अजगरा निरूपिता इति । 'से किं तं आसालिया' अथ केते आसालिका ? इति प्रश्नः, उत्तरयति—'आसालिया जहा पणवणाए' आसालिका यथा प्रज्ञापनायां कथिता रतथैव ज्ञातव्याः, तत्रहि—

कितने प्रकार के होते हैं ? "मउल्लिणो अणेगविहा पन्नत्ता" हे गौतम ! मुकुली सर्प अनेक प्रकार के होते हैं । "तं जहा" जैसे—दिव्वा गोणसा जाव सेत्तं मउल्लिणो" दिव्य, गोणसा आदि, यहाँ यावत्पद से प्रज्ञापना का प्रकरण इस सम्बन्ध में गृहीत हुआ है । "सेत्तं अही" इस प्रकार से यहाँ तक का कथन सब "अही" के सम्बन्ध में कहा गया जानना चाहिये । अब सूत्रकार अजगर के भेदों को प्रकट करते हैं—इसमें गौतम ने प्रभु से ऐसा पूछा है—"से किं तं अयगरा" हे भदन्त ! अजगर कितने प्रकार के होते हैं ? "अयगरा एगागारा, पन्नत्ता" हे गौतम ! अजगर एक प्रकार के ही होते हैं । "से किं तं आसालिया" हे भदन्त ! आसालिक सर्प कितने प्रकार के होते हैं ? उत्तर में प्रभु कहते हैं—"आसालिया जहा पणवणाए" हे गौतम ! प्रज्ञापना प्रकरण में जैसा कहा गया है—वैसा ही यहाँ इन आसालिकों के सम्बन्ध में कह लेना चाहिये । उस प्रकरण का भाव ऐसा

"से किं तं मउल्लिणो" हे भगवन् मुकुली सर्प कितने प्रकार के होते हैं ? "मउल्लिणो अणेगविहा पणवणाए" हे गौतम ! मुकुलीसर्प अनेक प्रकार के होते हैं । "तं जहा" ते आ प्रभाषे छे—'दिव्वा गोणसा जाव सेत्तं मउल्लिणो' दिव्य, गोणसा, विगेरे अडियां यावत्पदथी प्रज्ञापनासूत्रतु आ सधधने लगतु प्रकरणु अडणु करायुं छे.

"सेत्तं अही" आ रीते आटला सुधीतुं सधधुं कथन 'अही' ना संबंधमां कडेल छे तेम समञ्जु

इसे सूत्रकार 'अजगर' ना लेदो प्रकट करे छे—आ संबंधमां गौतम स्वामी प्रभुने पूछे छे के—"से किं तं अयगरा" हे भगवन् अजगर कितने प्रकार के होते हैं ? आ प्रश्नना उत्तरमा प्रभु कडे छे के—"अयगरा एगागारा पणवणाए" हे गौतम ! अजगर एक प्रकार के होते हैं । श्रीथी गौतम स्वामी पूछे छे के—"से किं तं आसालिया" हे भगवन् आसालिक सर्प कितने प्रकार के होते हैं ? आ प्रश्नना उत्तरमां प्रभु कडे छे के "आसालिया जहा पणवणाए" हे गौतम ! प्रज्ञापना सूत्रमां आ विषयमां ने प्रभाषे कडेल छे, अज प्रभाषे अडियां आ आसालिकोना संबंधमां समञ्जु देवुं ते प्रकरणु ने

प्रज्ञापनाप्रकरणम् 'से किं तं आसालिया ? कहि णं भंते ! आसालिया संमुच्छंति' इत्यादि पाठः प्रज्ञापनातोऽवसेयः, तदर्थश्चेत्थम्—

एते आसालिकाः अन्तर्मनुष्यक्षेत्रे अर्द्धतृतीयेषु द्वीपेषु निर्व्याघातेन व्याघातहेतुकं सुषमादिरूपं दुष्मदुष्ममादिरूपं च कालं वर्जयित्वा पञ्चदशसु कर्मभूमिषु, व्याघातं पूर्वोक्तरूपं प्रतीत्य व्याघातमाश्रित्य पञ्चसु महाविदेहेषु एतावता त्रिंशत्सु अकर्मभूमिषु—हैमवत—हरिवर्ष—रम्यकवर्ष—हैरण्यवर्षोत्तरकुरुदेवकुरुषुषेषु एते आसालिका नोत्पद्यन्ते, इति विज्ञेयम् । तथा—चक्रवर्तिनः बलदेवाः वासुदेवाः माण्डलिकाः महामाण्डलिकाः, एतेषां स्कन्धावारेषु सैन्यशिविरेषु ग्रामनगरखेट-कर्वटमडम्बद्रोणमुखपत्तनाकराश्रमराजधानीनां निवेशेषु ग्रामादीनां जनसमूहस्थानेषु एतेषां

है-हे भदन्त ! आसालिका का क्या स्वरूप है और वह कहाँ संमूर्च्छित होते हैं ? हे गौतम ! वे आसालिक दार्द्रद्वीप रूप मनुष्यक्षेत्र के भीतर संमूर्च्छित होते हैं—अर्थात् संमूर्च्छन जन्म से उत्पन्न होते हैं—निर्व्याघाताभाव को लेकर अर्थात् व्याघात सुषमसुष्ममादिरूप तथा दुष्मदुष्ममादि रूप काल उसके अभाव में वे पन्द्रह कर्मभूमियों में संमूर्च्छित होते हैं । अर्थात् पाँच भरत पाँच ऐरवत और पाँच विदेह इन पन्द्रह कर्मभूमियों में उत्पन्न होती हैं । एवं पूर्वोक्त रूप व्याघात को लेकर वे सुषमसुष्मदुष्मदुष्ममादि काल रूप व्याघात की अपेक्षा से वे पाँच महाविदेहों में तथा चक्रवर्ती के स्कन्धावारों में—कटको में, बलदेव के स्कन्धावारों में, वासुदेव के स्कन्धावारों में माण्डलिक के स्कन्धावारों में, महामाण्डलिक के स्कन्धावारों में (सेनाकापडाव) ग्रामनिवेशों में—ग्राम के जनसमूह के पडाव में नगर में खेट में कर्वट में मडम्ब मे, द्रोणमुखमें, पत्तननिवेशों में, आकर-स्नानमें आश्रममें, राजधानी में और इन्हीं के निवेशों में,

भाव आ प्रमाणे छे. गौतम स्वाभी पूछे छे ने—के लगवन् आसालिके ना केटला लेडे छे ? अने तेज्जे कथां संमूर्च्छित थाय छे ? आना उत्तरमां प्रभु गौतमस्वाभीने कहे छे के-डे गौतम ते आसालिके ढाई द्वीपइप मनुष्य क्षेत्रनी अंदर संमूर्च्छित थाय छे. अर्थात् संमूर्च्छन पण्ठाथी उत्पन्न थाय छे. निर्व्याघात लावने लधने अर्थात् व्याघात सुषम सुषमादिइप तथा दुष्मदुष्ममादिइप काल ना अलावमां तेज्जे पंदर कर्मभूमियोमां संमूर्च्छित थाय छे अर्थात् पांच भरत, पांच औरवत, अने पांच विदेह आ पंदर कर्मभूमियोमां उत्पन्न थाय छे. तथा पडेलां कडेल व्याघात ने लधने तेज्जे सुषम सुष्मदुष्मदुष्म विगेरे काण इप व्याघातनी अपेक्षाथी तेज्जे पांच महाविदेहोमां तथा चक्रवर्तिना स्कन्धावारोमां खेटले के कटकोमां तथा बलदेवना स्कन्धावारोमां, वासुदेवना स्कन्धावारोमां मांडलिकेना स्कन्धावारोमां आभनिवेशोमां आभना जन समूहनापडावमां नगर निशेषोमां खेट निवेशोमां कर्वट निवेशोमां, मडम्ब निवेशोमां, द्रोणमुख निवेशोमां. पत्तन निवेशोमां, आकर-आणना निवेशोमां आश्रम निवेशोमां, राजधानीना निवेशोमां,

खल्वेव विनाशेषु विनाशसमयेषु अत्र खलु आसालिकाः संमूर्च्छन्ति, ते जघन्येन अङ्गुल-
स्यासंख्येयभागमितयाऽवगाहनया इयमवगाहना, एषामुत्पत्तेः प्रथमसमयविषया ज्ञातव्या,
उत्कर्षेण द्वादशयोजनप्रमितया अवगाहनया तदनुरूपं च खलु विष्कम्भबाहल्येन भूमिं दलित्वा
तत्र संमूर्च्छन्ति, अतः असंज्ञिनो मिथ्यादृष्टयः, एतेषां सास्वादनसम्यक्त्वस्यापि अभावात् ।
अज्ञानिनः—मतिश्रुतादिज्ञानरहिताः, अन्तर्मुहूर्ताद्वायुष एव कालं कुर्वन्ति, एते आसालिकाः
एतादृशस्वरूपाः कथिता इति । 'से त्त आसालिया' ते एते आसालिकाः सम्यग् निरूपिता
इति प्रज्ञापनाप्रकरणार्थः ॥

आसालिकान् निरूप्य महोरगान् निरूपयितुं प्रश्नयन्नाह—'से किं तं महोरगा' अथ
के ते महोरगाः ? इति महोरगविषयकः प्रश्नः, उत्तरयति—'महोरगा जहा पणवणाए' महोरगा
यथा प्रज्ञापनायाम्, प्रज्ञापनायां यथा महोरगाणां भेदादि निरूपितं तथैवात्रापि मन्तव्यम्, प्रज्ञा-
पनाप्रकरणं चेत्थम्—'से किं तं महोरगा महोरगा अणेगविहा पन्नत्ता तं जहा—अस्थेगइया

अर्थात् विनाश की उपस्थितिमें आसालिका संमूर्च्छित होते हैं, अर्थात् इन सब स्थानोंमें आसालिक
संमूर्च्छित जन्म से उत्पन्न होता है। इसकी अवगाहना जघन्य से अङ्गुल के असंख्यातवें भाग प्रमाण
होती है। यह अवगाहना इनके उत्पादन के प्रथम समय की है और उत्कृष्ट से बारह योजन की
होती है। अपने अनुरूप ही विष्कम्भ और बाहल्य से—लम्बी चौड़ी भूमि को विदारक वहा वे
संमूर्च्छित होते हैं ये असंज्ञी होते हैं मिथ्यादृष्टि होते हैं। और अज्ञानी होते हैं वे एक अन्तर्मुहूर्त
की आयु को लेकर संमूर्च्छित होते हैं ये आसालिका गर्भज नहीं होते हैं किन्तु संमूर्च्छित जन्मवाले
ही होते हैं। मनुष्य क्षेत्र के भीतर ही ये संमूर्च्छित होते हैं। मनुष्यक्षेत्र के बाहर नहीं। मनुष्यक्षेत्र
में भी यह सर्वत्र उत्पन्न नहीं होते किन्तु अढाईद्वीप में ही उत्पन्न होते हैं एतावता यह
लवणसमुद्र में और कालोदधिसमुद्र में उत्पन्न नहीं होते हैं ऐसा जानना चाहिये।

अने तेनाज विनाशेभा अर्थात् विनाशनी उपस्थितिभा आसालिके संमूर्च्छित थाय छे
अर्थात् आ सघणा स्थानेभा आसालिक संमूर्च्छन जन्मथी उत्पन्न थाय छे तेनी अव-
गाहना जघन्यथी आगणना असंख्यात भाग प्रमाणनी डोय छे आ अवगाहना तेमना
उत्पाद-उत्पत्तीना प्रथम समयनी छे, अने उत्कृष्टथी तेमोनी अवगाहना पार योजननी
डोय छे पोताने अनु रूप विष्टल अने आहुत्यथी-विशाण भूमिने विदारने त्याथी संमू-
च्छित थाय छे, तेमो असंज्ञी डोय छे मिथ्यादृष्टि वाणा डोय छे अने अज्ञानी डोय छे
तेमो अक अंतर्मुहूर्तनी आयुष्यने लधने संमूर्च्छित थाय छे आ आसालिके गर्भज
डोय नथी, परंतु संमूर्च्छन जन्मवाणा डोय छे मनुष्य क्षेत्रनी अदर ज तेमो संमू-
च्छित थाय छे मनुष्य क्षेत्रनी अदर नडी मनुष्यक्षेत्रभा पण तेमो अषे ज उत्पन्न
थता नथी परंतु अढाई द्वीपभा ज उत्पन्न थाय छे तेथी तेमो लवणसमुद्रभा अने
कालोदधि समुद्रभा उत्पन्न थता नथी तेम समजु

अंगुलं पि अंगुलपुहुत्तया वि विहत्थि पि—विहत्थिपुहुत्तया वि रयणि पि—रयणिपुहुत्तया वि कुच्छि पि कुच्छिपुहुत्तया वि धणुहं पि धणुहपुहुत्तया वि गाउयं पि गाउयपुहुत्तया वि 'जोयणं पि जोयणपुहुत्तया वि जोयणसयं पि जोयणसयपुहुत्तया वि ते णं थले जले जाया जले वि चरंति ते णत्थि इह' बाहिरएसु दीवसमुद्देशु हवंति जे यावन्ने तहप्पगारा" अथ के ते महोरगा; महोरगा अनेकविधाः प्रज्ञप्ताः तद्यथा—सन्त्येकके अङ्गुलमपि अङ्गुलपृथक्त्वका अपि वितस्तिरपि वितस्तिपृथक्त्वका अपि रत्निरपि रत्निपृथक्त्वका अपि, कुक्षिरणि कुक्षिपृथक्त्वका अपि धनुरपि धनुःपृथक्त्वका अपि, गव्यूतमपि गव्यूतपृथक्त्वका अपि योजनमपि योजनपृथक्त्वका अपि, योजनशतमपि योजनशतपृथक्त्वका अपि, ते खलु स्थले जले जाताः जलेऽपि चरन्ति, ते न सन्तीह, बाह्येषु द्वीपसमुद्देशु भवन्ति, ये चान्ये तथाप्रकाराः, ते एते महोरगा इतिच्छाया ।

अथ व्याख्या 'से किं तं महोरगा' अथ के ते महोरगाः, उत्तरयति—'महोरगा अणेग विहा पन्नत्ता' महोरगाः—अनेकविधाः—अनेकप्रकारका प्रज्ञप्ताः—कथिताः, महान्तश्च ते उरगा इति महोरगाः, विशालकायसर्पा इत्यर्थः, तेषामनेकत्वं दर्शयति—'तं जहा' तद्यथा—'अत्येगइया अंगुलं पि' अस्येकके अंगुलमपि केचन महोरगा इत्थंभूता ये अंगुलमपि अंगुलं यावदपि प्रमाणेन, अत्र 'अपि' शब्देन अंगुलप्रमाणात्—केचिन्म्यूना अपि भवन्तीति भावः, अंगुलप्रमाणा अपि इत्यर्थः, शरीरा-

अब महोरग का वर्णन करते हैं—“से किं तं महोरगा” इत्यादि । “से किं तं महोरगा” हे भदन्त ! महोरग कितने प्रकार के कहे गये हैं ? उत्तर में प्रभु कहते हैं :- “महोरगा जहा पणवणाए” हे गौतम ! प्रज्ञापना में महोरगो का भेद द्वारा जैसा—निरूपण किया गया है वैसा ही वह यहाँ पर भी कर लेना चाहिये । प्रज्ञापना का वह प्रकरण टीका में दिया गया है उसका अर्थ इस प्रकार से है—गौतम ने जब प्रभु से ऐसा पूछा कि हे भदन्त ! महोरग कितने प्रकार के हैं ? तथा—इनका स्वरूप क्या है ? उत्तर—मैं प्रभु कहते हैं— हे गौतम ! महोरग अनेक प्रकार के हैं, बड़े बड़े जो सांप हैं उनका नाम महोरग है । इनका शरीर बहुत ही विशाल होता है । इनमें कितनेक महोरग ऐसे होते हैं जो एक अङ्गुल की अवगाहना वाले होते हैं । यहाँ

हुवे सूत्रकार महोरग सर्पानुं वर्णन करे छे तेभा गौतमस्वामी पूछे छे के—“से किं तं महोरगा” छे लगवन् महोरग सर्पाना केटला लेहो छे ? आ प्रश्नना उत्तरमां प्रभु गौतमस्वामीने कहे छे के—“महोरगा जहा पणवणाए” छे गौतम ! प्रज्ञापना सूत्रमां महोरगोना लेहो अतावता ने प्रमाणेनुं निरूपण करेला छे अये प्रमाणे ते सधणुं निरूपण अडियां समञ्ज लेबुं प्रज्ञापना सूत्रनुं ते प्रकरण टीकां आपवामा आवेला छे तेना अर्थ आ प्रमाणे छे—गौतमस्वामी अये न्यारे प्रभुने अणुं पूछ्युं के छे लगवन् महोरगो केटला प्रकारना छे ? तथा तेनुं शु स्वरूप छे ? आ प्रश्नना उत्तरमां प्रभु कहे छे के छे गौतम ! महोरगो अनेक प्रकारना होय छे, मोटांमां मोटां ने सर्पां होय छे, तेने महोरगो कहेवाय छे तेअना शरीरो धणां न विशाल होय छे ते पैकी केटलाक महोरगो अवे होय

वगाहनया भवन्तीत्यर्थः । अत्राङ्गुलम् उच्छ्रयाङ्गुलं ज्ञातव्यम् शरीरप्रमाणस्याग्रे वक्ष्यमाणत्वात् । 'अंगुलपुहुत्तया वि' केचन महोरगा अङ्गुलपृथक्त्वका अपि द्व्यङ्गुलादारभ्य नवाङ्गुलपर्यन्त-प्रमाणे पृथक्त्वशब्दः पारिभाषिकः, अङ्गुलपृथक्त्वं शरीरावगाहना येषामस्ति इत्यङ्गुलपृथक्त्वकाः, केचिद् एकाङ्गुलादुपरि नवाङ्गुलप्रमाणावगाहनावन्तोऽपि भवन्तीति भावः, 'विहत्थि पि' वितस्तिरपि वितस्ति यावत् प्रमाणेन केचन महोरगा वितस्तिप्रमाणा अपि शरीरावगाहनया भवन्ति वितस्तिद्वादशाङ्गुलप्रमाणा भवतीति । 'विहत्थिपुहुत्तया वि' केचन वितस्तिपृथक्त्वका अपि शरीरावगाहनया भवन्ति, 'रयणि पि' रत्निमपि, केचन रत्निमपि रत्निप्रमाणा अपि शरीरावगाहनया भवन्ति, द्विवितस्तिप्रमाणा रत्निरिति । 'रयणिपुहुत्तया वि' रत्निपृथक्त्वका अपि केचन । 'कुच्छि पि' कुक्षिमपि कुक्षि यावत् प्रमाणेन, कुक्षिप्रमाणाः केचन महोरगाः शरीरा-

अङ्गुल से उच्छ्रयाङ्गुल जानना । क्योंकि शरीर का प्रमाण स्वयं सूत्रकार आगे कहने वाले हैं । कितनेक महोरग ऐसे होते हैं, जिनके शरीर की दो अङ्गुल से लेकर नौ अङ्गुल तक की अवगाहना होती है । पृथक्त्व शब्द पारिभाषिक है । यह दो अंगुल से लेकर नौ अङ्गुल तक की अवगाहना का यहां बोधक है । कितनेक महोरग ऐसे होते हैं कि जिनकी शरीरावगाहना वितस्ति द्वादश अङ्गुल प्रमाण होती है । कितनेक महोरग ऐसे होते हैं कि जिनकी शरीरावगाहना वितस्ति पृथक्त्व दो वितस्ति से लेकर नौ वितस्ति तक की होती है—कितनेक महोरग ऐसे होते हैं कि जिनकी शरीरावगाहना एक रत्निप्रमाण होती हैं कितनेक महोरग ऐसे होते हैं कि जिनकी शरीरावगाहना दो रत्नि से लेकर नौ रत्नि तक की होती है । रत्नि दो वितस्ति २४ अङ्गुल की होती है अर्थात् एक हस्तप्रमाण का नाम रत्नि हैं । कितनेक महोरग ऐसे भी होते हैं जो शरीरावगाहना से कुक्षि प्रमाण—दो हाथ के होते हैं । कितनेक महोरग

छे डे—नेने। अक आगणनी अवगाहनावाणा होय छे अहिया आगणथी उच्छ्रय आगण सभज्जु डेमके शरीरनु प्रमाण सूत्रकार पोते न आगण कडेशे डेटलाक महोरगो अवेवा होय छे डे—नेनेना शरीरानी अवगाहना अे आगणथी लधने नव आगण सुधीनी होय छे. पृथक्त्व शब्द पारिभाषिक छे आ पृथक्त्व शब्द अे आगणथी लधने नव आगण सुधीनी अवगाहना ने अहिया बोध करावे छे डेटलाक महोरगो अवेवा होय छे डे नेना शरीरनी अवगाहना वितस्ति अेटले डे आर आगण प्रमाणनी होय छे डेटलाक महोरगो अवेवा होय छे डे—नेनेना शरीरनी अवगाहना वितस्ति पृथक्त्व अेटले डे अे वितस्तिथी लधने नव वितस्ति सुधीनी होय छे डेटलाक महोरगो अवेवा होय छे डे—नेनेना शरीरनी अवगाहना अेक रत्नि प्रमाण होय छे डेटलाक महोरगो अवेवा होय छे डे—नेनेना शरीरनी अवगाहना अे रत्निथी लधने नव रत्नि सुधीनी होय छे. रत्नि अे वितस्ति अेटले डे अेवीस आगणनी होय छे अर्थात् अक हाथ अेटला प्रमाणनु नाम रत्नि छे डेटलाक महोरगो अवेवा पद्य होय छे, नेनेना शरीरनी अवगाहना कुक्षिप्रमाण—अेटले डे अे

वगाहनया भवन्ति, कुक्षिर्द्विहस्तप्रमाणा भवति । 'कुच्छिपुहृत्तया वि' कुक्षिपृथक्त्वका अपि केचन महोरगा भवन्तीति, 'धणुहंपि' केचन महोरगा धनुरपि शरीरावगाहनया भवन्तीति, हस्तचतुष्टय-प्रमाणं धनुर्भवतीति । 'धणुहपुहृत्तया वि' धनुःपृथक्त्वका अपि केचन महोरगाः । 'गाउंवि' गव्यूतमपि केचन महोरगाः शरीरावगाहनया भवन्ति, द्विधनुः सहस्रप्रमाणं गव्यूतम् । 'गाउय-पुहृत्तया वि' गव्यूतपृथक्त्वका अपि केचन महोरगा भवन्तीति, 'जोयणं पि' योजनमपि योजन-प्रमाणा अपि केचन महोरगाः शरीरावगाहनया भवन्ति, चत्वारि गव्यूतानि योजनं भवति । 'जोयणपुहृत्तया वि' योजनपृथक्त्वका अपि केचन महोरगा भवन्तीति, 'जोयणसयंपि' योजन-शतमपि केचन महोरगा शरीरावगाहनया भवन्ति । 'जोयणसयपुहृत्तया वि' योजनशतपृथक्त्वका

ऐसे होते हैं जो कुक्षिपृथक्त्व तक की अवगाहना वाले होते हैं । "धणुहंपि" कितनेक महोरग ऐसे होते हैं जो एक धनुष चार हस्त-के होते हैं । चार हाथ का एक धनुष होता है । "धणुहपुहृत्तिया वि" कितनेक महोरग ऐसे होते हैं जो दो धनुष से लेकर नौ धनुष तक की अवगाहना वाले होते हैं । कितनेक महोरग ऐसे होते हैं जो 'गाउं वि' एक कोश की अवगाहना वाले होते हैं । दो हजार धनुष का एक कोश होता है कितनेक महोरग ऐसे होते हैं जो दो कोश की अवगाहना से लेकर नौ कोश तक की अवगाहना वाले होते हैं । कितनेक महोरग ऐसे होते हैं—जो एक योजन की अवगाहना वाले होते हैं । चार कोश का एक योजन होता है । कितनेक महोरग ऐसे भी होते हैं जो दो योजन की अवगाहना से लेकर नौ योजन तक की अवगाहना वाले होते हैं । कितने महोरग ऐसे भी होते हैं जो एकसौ योजन की अवगाहनावाले होते हैं । एव कितनेक महोरग ऐसे होते हैं जो दोसौ योजनकी अवगाहना से लेकर नौ सौ योजन

हाथना होय छे. डेटलाड महोरगो अेवा होय छे, डे नेओ कुक्षि पृथक्त्व सुधीनी अव-गाहनावाणा होय छे. "धणुहंपि" डेटलाड महोरगो अेवा होय छे डे-नेओना शरीरनी अवगाहना अेक धनुष अर्थात् चार हाथनी होय छे. चार हाथनु अेक धनुष प्रमाणुडुड छे "धणुहपुहृत्तिया वि" डेटलाड महोरगो अेवा होय छे डे-नेओ अे धनुषधी लधने नव धनुष सुधीनी अवगाहनावाणा होय छे डेटलाड महोरगो अेवा होय छे डे नेओ "गाउंवि" अेक डोस-अेक गाउनी अवगाहनावाणा होय छे अे हजार धनुष प्रमाणुना अेक डोस हाथ छे. डेटलाड महोरगो अेवा होय छे डे-नेओ अे डोसनी अवगाहनाधी लधने नव डोस सुधीनी अवगाहनावाणा होय छे डेटलाड महोरगो अेवा होय छे डे नेओ अेक योजननी अवगाहनावाणा होय छे चार डोसना अेक योजन डुडवाय छे. डेटलाड महोरगो अेक योजन होय छे डे-नेओ अे योजननी अवगाहनाधी लधने नवयोजन

अपि केचन महोरगा भवन्तीति 'ते णं थले जाया' ते-पूर्वोक्ताः खलु महोरगाः स्थले-पृथिव्या जाताः-समुत्पन्नाः सन्तः 'जले वि चरन्ति' जलेऽपि चरन्ति-गच्छन्ति 'थले वि चरन्ति' स्थलेऽपि चरन्ति तथा स्वभावत्वादिति । यद्येव विधास्ते महोरगा स्तदा कथमिह न दृश्यन्ते तत्राह- 'ते णत्थि इह' ते-पूर्वोक्ता महोरगा इह-मनुष्यक्षेत्रे न सन्ति-न विद्यन्ते किन्तु-'बाहिरप्सु दीवसमुद्देशु हवन्ति' बाह्येषु-मनुष्यक्षेत्रादतिरिक्तेषु द्वीपसमुद्देशु भवन्त्यतोऽत्र न दृश्यन्ते इति । 'जे यावन्ने तहप्पगारा' ये चान्ये तथाप्रकाराः-एतदन्येऽपि-एतन्महोरग सदृशा भवेयु स्तेऽपि ग्राह्या । 'से त्तं महोरगा' ते एते महोरगा निरूपिता इति । 'ते समासओ दुविहा पन्नत्ता' ते उक्ता अह्वादयो महोरगान्ताः समासतः-सक्षेपेण द्विविधाः-द्विप्रकारकाः प्रज्ञप्ता -कथिताः

पर्यन्त की अवगाहना वाले होते हैं । ये महोरग यद्यपि "थले जाया वि" स्थल में-पृथिवी में उत्पन्न होते हैं फिर भी ये "जले वि चरन्ति" जल में भी चलते हैं 'थले विचरन्ति' और थल में भी चलते हैं । क्योंकि इन का ऐसा ही स्वभाव होता है । "ते णत्थि इहं-बाहिरप्सु दीवसमुद्देशु हवन्ति" इस प्रकार के ये महोरग जो इस मनुष्य क्षेत्र में नहीं दिखते हैं उसका कारण उनका यहां पर नहीं होना है क्योंकि ये तो मनुष्य-क्षेत्र से अतिरिक्त बाह्यद्वीप और समुद्रों में होते हैं यह प्रज्ञापना के पाठ का अर्थ हुआ ।

अब सूत्रस्थ पाठ कहा जाता है-"से तं महोरगा" इस प्रकार से यहां तक महोरगों के सम्बन्ध में यह कथन किया । इसी प्रकार से "जे यावन्ने तहप्पगारा" जो और भी अहि आदि के जैसे सर्प हों वे भी अहि आदि रूप से ही जानना चाहिये । ये उक्त अहि आदि "समासओ दुविहा" सक्षेप से दो प्रकार के कहे गये हैं-"तं जहा" जैसे-पज्जत्ता य अपज्जत्ता

सुधीना अवगाहनावाणा डोय छे डेटलाक मडोरगो अेवा डोय छे डे नेअो अेकसो येअ-ननी अवगाहनावाणा डोय छे तथा डेटलाक मडोरगो अेवा पणु डोय छे डे नेअो अेसो येअनथी लधने नवसो येअन पर्यन्तनी अवगाहनावाणा डोय छे आ मडोरगो ने डे "थले जायावि" स्थलमां-पृथ्वीमां उत्पन्न थाय छे तो पणु तेअो "जले वि चरन्ति" जलमां पणु थावे छे "थले वि चरन्ति" अने स्थलमा पणु थावे छे डेभडे तेअोने स्वभाव अे अेवा प्रकारना डोय छे "ते णत्थि इहं-बाहिरप्सु दीवसमुद्देशु हवन्ति" आवा प्रकारना आ मडोरगो डे नेअो आ मनुष्य क्षेत्रमां देआता नथी तेतुं डारणु तेभतुं त्या अविद्यमान पणुं छे डेभडे-आतो मनुष्य क्षेत्रथी भील आह्यद्वीप अने समुद्रोमा डोय छे आ प्रमाणु आ प्रज्ञापना सूत्रना पाठने अर्थ छे

हुवे सूत्रस्थ पाठ कहेवामां अवे छे - 'से त्तं महोरगा' आ प्रमाणु मडोरगोतुं कथन करेव छे अे अे रीते "जे यावन्ने तहप्पगारा" भीलपणु ने अहि विगेरे नी नेवा सपो डोय तेअोपणु अहि विगेरे अे समज्जा आ उपर कडेव अहि विगेरे 'समासओ दुविहा पणत्ता' संक्षेपथी अे प्रकारना कडेव छे "तं जहा" ते अे प्रकारे आ प्रमाणु छे "पज्जत्ता य अपज्जत्ता य" अेक पर्याप्तक अने भील अपर्याप्तक पर्याप्तक शुषु विशिष्ट अहि

‘તં જહા’ તથા—‘પજ્જતા ય અપજ્જતા ય’ પર્યાપ્તાશ્ચાપર્યાપ્તાશ્ચેતિ । ‘તં ચેવ’ તદેવ, યદ્ ભેદાદિકં યસ્ય કથિતં તદતિરિકં શરીરાદિદ્વારજાતં તદેવ જલચરજીવાનાં યેન રૂપેણ શરીરાદિ દ્વારજાતં કથિતં તત્સર્વં તથૈવ—ઉરઃપરિસર્પસમૂર્ચ્છિમસ્થલચરપજ્જચેન્દ્રિયાણામપિ જ્ઞાતવ્યમ્ । જલચરાપેક્ષયા યદ્વૈલક્ષણ્ય તદર્શયતિ—‘ળવરં’ ઇત્યાદિના, ‘ળવરં સરીરોગાહના જહન્નેણં અંગુલાસંખેજ્જહાગં’ નવરં કેવલમ્ ઉર.પરિસર્પસ્થલચરાણા શરીરાવગાહના જઘન્યેનાદ્ગુલાસખ્યેયમાગમ્ ‘ઉવ્કોસેણં જોયણપુહુત્તં’ ઉત્કર્ષેણ શરીરાવગાહના યોજનપૃથક્ત્વમ્ । દ્વિયોજનાદારમ્ય નવયોજનપ્રમાણા શરીરાવગાહના ભવતીતિ ભાવ । ‘ઠિઈ જહન્નેણં અંતો મુહુત્તં’ સ્થિતિ—આયુષ્કાલ ઇષામુરઃપરિસર્પાણા જઘન્યેનાન્તર્મુહૂર્તમ્ ‘ઉવ્કોસેણં તેવણં વાસસહસ્સાઈ’ ઉત્કર્ષેણ ત્રિપશ્ચાશદ્વર્ષસહસ્રાણિ ‘સેસં જહા જલયરાણં’ શેષં—શરીરાવગાહના સ્થિતિભ્યા મતિરિકં શરીરાદિચ્યવનદ્વારપર્યન્ત દ્વારજાતં યથા જલચરાણા કથિતં તથૈવ સર્વ મિહાપિ વક્-

ય” પર્યાપ્ત ઓર અપર્યાપ્ત, પર્યાપ્ત ગુણ વિશિષ્ટ અહિ આદિક, પર્યાપ્ત ઓર અપર્યાપ્તતા ગુણ વિશિષ્ટ અહિ આદિક અપર્યાપ્ત કહે જાતે હૈ “તં ચેવ ળવરં સરીરોગાહના જહ્ણણેણં અંગુલસ્સ અસંખેજ્જહાગં, ઉવ્કોસેણં જોયણપુહુત્તં” જિસ રૂપ સે જલચર જીવોં કે પ્રકરણ મેં શરીરાદિ દ્વારોં કા કથન કિયા ગયા હૈ, ઁસી રૂપ સે ઉરઃપરિસર્પ સમૂર્ચ્છિમસ્થલચરપજ્જચેન્દ્રિયોં કે સમ્બન્ધ મેં મી વહ સબ શરીરાદિ દ્વારકથન કર લેના ચાહિયે, પરન્તુ જલચર પ્રકરણ કી અપેક્ષા જો ઇસમેં મિન્નતા હૈ વહ ઁસી હૈ કિ ઉરઃપરિસર્પ સ્થલચર જીવો કી શરીરાવગાહના જઘન્ય સે અંગુલ કે અસંખ્યાતવેં માર પ્રમાણ ઓર ઉત્કૃષ્ટ સે યોજન પૃથક્ત્વ—દો યોજન સે લેકર નૌ યોજન તક કી હોતી હૈ “ઠિઈ જહન્નેણં અંતોમુહુત્તં” સ્થિતિ—આયુષ્ક કાલ—હનકા—ઉરઃપરિસર્પોં કા—જઘન્ય સે ઁક અન્તર્મુહૂર્ત કી હૈ ઓર—“ઉવ્કોસેણં તેવણં વાસસહસ્સાઈ” ઉત્કૃષ્ટ સે તેપન ૫૨ હજાર વર્ષ કી હૈ “સેસં જહા જલયરાણં જાવ ચડગા ઇયા દુઆગાઈયા” ઇસ પ્રકાર શરીરાવગાહના ઓર સ્થિતિ સે અતિરિક્ત ચ્યવનદ્વાર પર્યન્ત કે સબ

વિગેરે પર્યાપ્ત અને અપર્યાપ્તક ગુણુ વિશિષ્ટ અહિ વિગેરે અપર્યાપ્ત કહેવાય છે “તં ચેવ ળવરં સરીરોગાહના જહ્ણણેણં અંગુલસ્સ અસંખેજ્જહાગં, ઉવ્કોસેણં જોયણપુહુત્તં” જલચર જીવોના પ્રકરણમાં જે પ્રમાણે શરીર વિગેરે દ્વારોતું કથન કરેલ છે, એજ પ્રમાણે ઉરઃ પરિસર્પ સમૂર્ચ્છિમ સ્થલચર પચેન્દ્રિયો નાસંબંધમાં પણ તે શરીર વિગેરે સઘણા દ્વારોતું કથન સમજાવેલું પરંતુ જલચરોના પ્રકરણકરતાં આમાં જે ભિન્નપણું છે, તે એવી રીતતું છે કે—ઉરઃપરિસર્પ સ્થલચર જીવોના શરીરની અવગાહના જઘન્યથી એક આંગળના અસંખ્યાતમાલાગ પ્રમાણની છે, અને ઉત્કૃષ્ટથી યોજન પૃથક્ત્વ અર્થાત્ જે યોજનથી લઈને નવયોજનસુધીની હોય છે, “ઠિઈ જહ્ણણેણં અંતોમુહુત્તં” તેઓની સ્થિતિ—આયુષ્કાળ ઉરઃ પરિસર્પોની જઘન્યથી એક અંતર્મુહૂર્તની છે અને “ઉવ્કોસેણં તેવણં વાસસહસ્સાઈ” ઉત્કૃષ્ટથી તેપન હજાર વર્ષની છે “સેસં જહા જલયરાણં જાવ ચડગાઈયા દુઆગાઈયા”

व्यम् । कियत्पर्यन्तं जलचरप्रकरणमत्र अनुसन्धेयं तत्राह- 'जाव' इत्यादि, 'जाव चउगइया दुआगइया' यावच्चतुर्गतिका द्वयागतिकाः, उरःपरिसर्पेभ्य उद्वृत्य चतसृष्वपि गतिषु नारक-
तिर्यङ्मनुष्यदेवेषु गमनाच्चतुर्गतिका, तथा-तिर्यङ्मनुष्येभ्य उद्वृत्य उरःपरिसर्पेषु आगमनाद् द्वया-
गतिका इति । 'परित्ता असंखेज्जा पन्नत्ता' परीताः प्रत्येकशरीरिणोऽसंख्याताः प्रज्ञाताः-
कथिताः । 'से त्तं उरगपरिसर्पा' ते एते उरःपरिसर्पाः स्थलचराः समूर्च्छिमा निरूपिता इति ॥

उरःपरिसर्पसमूर्च्छिमस्थलचरान्निरूप्य भुजपरिसर्पसमूर्च्छिमस्थलचरान्निरूपयितुं प्रश्न-
यन्नाह- 'से किं त्तं' इत्यादि, 'से किं त्तं भुजपरिसर्पसंमुच्छिमथलयरा' अथ के ते
भुजपरिसर्पसमूर्च्छिमस्थलचरा, भुजाम्यां परिसर्पन्ति-गच्छन्ति ये ते भुजपरिसर्पा ते किं लक्षणा

द्वार जैसे जलचरो के कहे गये हैं वैसे ही वे सब यहां पर भी कह लेना चाहिये । "ये चार
गतिक और दो आगतिक होते हैं-क्योकि उरः परिसर्पों से मरकर जीव चारों गतियों में नरक
गति में तिर्यग्गति में मनुष्य गति में और देवगति में जन्म धारण करसकते हैं तथा तिर्यञ्च
और मनुष्यो में से मरकर आया हुआ जीव उरःपरिसर्पों में जन्म लेते हैं" इस गत्यागति द्वार
तक कथित कर लेना चाहिये । "परित्ता असंखेज्जा पन्नत्ता" प्रत्येक शरीरी असंख्यात कहे गये
हैं । 'से त्तं उरगपरिसर्पा' इस प्रकार से उरःपरिसर्प स्थलचर समूर्च्छिमनिरूपित किये हैं ।

अब सूत्रकार उरःपरिसर्प समूर्च्छिमस्थलचरों का निरूपण करके भुजपरिसर्प समूर्च्छिमों
का निरूपण करते हैं "से किं त्तं भुजगपरिसर्प" इत्यादि ।

"से किं त्तं भुजगपरिसर्पसंमुच्छिमथलयरा" हे भदन्त । जो भुजाओं से सरकते
हैं-चलते हैं-वे गोधानकुलादि भुजपरिसर्पसमूर्च्छिमस्थलचरजीव कितने प्रकार के हैं ? तथा

आ रीते शरीरानी अवगाहना अने स्थितिना कथनशिवाय व्यवनद्वारसुधीना षधा न द्वारेणुं
कथन नलचरोना प्रकरणमां ने प्रभावे कडेल छे, ओण प्रभावे ते तमामद्वारे अड्डियांपणु
समल्लेवा तेओ यार गतिक-ओटलेके यार गतिमा नवावाणा अने जे आजतिक-जे गतिथी
आववावाणा छेय छे केभके-उरःपरिसर्पाधी भरीने एव नरकगतिमां, तिर्यग्गतिमां,
मनुष्यगतिमा अने देव गतिमा ओम यारे गतिमा नन्म धारण करी शके छे तथा
तिर्यग् अने मनुष्येमांथी भरीने आवेलाएव उरःपरिसर्पासा नन्म ले छे आ गत्यागति
कद्वार सुधी कथन समल्लेवु नेधओ "परित्ता असंखेज्जा पणत्ता" प्रत्येक शरीरी असं-
ख्यात कडेला छे "से त्तं उरगपरिसर्पा" आ प्रभावे आ उः परिसर्प स्थलचर समूर्च्छि-
मोनुं निरूपण करेल छे

हुवे सूत्रकार उरःपरिसर्प समूर्च्छिम स्थलचरोनुं निरूपण करीने भुजपरिसर्प समूर्च्छि-
मोनुं निरूपण करे छे - 'से किं त्तं भुजगपरिसर्प' इत्यादि गोमन्व्याभी भुजपरि-
सर्पना स षधमा प्रलुने पूछे छे के -से किं त्तं भुजगपरिसर्पसंमुच्छिमथलयरा" छे
सगवन् तेओ भुजयोधी सरके छे, ओटलेके आवे छे, तेवा गोधा-यो नदुल,-नोजिया

ક્રિયદ્ભેદાશ્ચેતિ પ્રશ્નઃ, ઉત્તરયતિ—‘ભુજપરિસર્પસંમૂર્ચ્છિમથલચરા અણેગવિદ્વા પન્નતા’
 ભુજપરિસર્પસંમૂર્ચ્છિમથલચરા અનેકવિદ્યાઃ—અનેકપ્રકરકાઃ પ્રજ્ઞતાઃ—કથિતાઃ ‘તં જહા’
 તથથા—‘ગોહા નુલા જાવ’ ગોધા નકુલા યાવત્ । અત્ર યાવત્પદેન પ્રજ્ઞાપનાયાં યે ભેદાઃ
 કથિતાઃ ‘સરડા’ ઇત્યાદય સ્તે એવેહાપિ વક્તવ્યાઃ । અત્ર ગોધાસ્થલચરો જન્તુવિશેષઃ
 (ગોહ) ઇતિ પ્રસિદ્ધઃ નકુલાઃ પ્રસિદ્ધાઃ, અન્યે સરટાદયો લોકાદ્ દેશવિશેષાદ્વા જ્ઞાતવ્યાઃ ।
 ‘જે યાવન્ને તહપ્પગારા’ યે ચાન્યે તથાપ્રકારાઃ યેઽપિ ગોધા નકુલાદિભિન્નાઃ તત્સદ્દશાઃ

इनका क्या लक्षण है ? उत्तर में प्रभु कहते हैं—“भुजपरिसर्पसंमूर्च्छिमथलचरा अणेग-
 विहा पण्णत्ता” हे गौतम ! भुजपरिसर्पसंमूर्च्छिमथलचर जीव अनेक प्रकार के कहे
 गये हैं, “तं जहा” जैसे “गोहा नउला जाव” गोधा, नकुल आदि यहां याव-
 त्पद से प्रज्ञापना में जो भेद कहे गये हैं वे ही सब यहां वक्तव्य हुए हैं ।
 प्रज्ञापना के पाठ का भाव इस प्रकार से है—गोधा—गोह यह स्थलचर जन्तु विशेष
 हैं नकुल—नेवला यह प्रसिद्ध स्थलचर विशेष जीव है सर्प का और इसका आपस में जन्मजात
 वैर होता है यह सर्प को देखते ही उसे पकड़ लेता है और उसके टुकड़े टुकड़े कर देता है ।
 सरट को हिन्दी में गिरघौला कहते हैं यह बैठे बैठे अपने मस्तक को हिलाया डुलाया करता
 है । यह पेड़ आदि पर चिपका रहता है—“घरोलिया” यह देशविशेष का प्रसिद्ध शब्द
 है, गुजरात में इसे खिसकोली कहते हैं और हिन्दी में इसे गिलहरी कहते हैं । “विषंभर”
 को हिन्दी में “विसभरा” कहते हैं । यह मकान में दीवाल पर चिपका रहता है । रात्रि में
 प्रकाश के पास आये हुए पतंगों का यह भक्षण करता है इनके अतिरिक्त और जो शब्द

વિગેરે ભુજપરિસર્પ સંમૂર્ચ્છિમ સ્થલચર ભુવ કંટલા પ્રકારના કહેલા છે ? તથા તેના
 લક્ષણો શું છે ? આ પ્રશ્નના ઉત્તરમાં પ્રભુ કહે છે કે—“ભુજપરિસર્પસંમૂર્ચ્છિમથલચરા અણે-
 ગવિદ્વા પણ્ણત્તા” હે ગૌતમ ! ભુજપરિસર્પ સંમૂર્ચ્છિમ સ્થલચર ભુવે અનેક પ્રકારના કહે-
 લા છે. “તં જહા” તે આ પ્રમાણે છે “ગોહા નુલા જાવ” ઘો, નોળિયા વિગેરે અહિંયાં
 યાવત્પદથી પ્રજ્ઞાપના સૂત્રમાં જે ભેદો કહેલા છે, તે તમામ ભેદો સમભૂ લેવાં પ્રજ્ઞાપના
 સૂત્રના પાઠને ભાવાર્થ આ પ્રમાણે છે—ગોધા—ઘો આ સ્થલચર જન્તુવિશેષ છે
 નકુલ—નોળીયા આ પણ પ્રસિદ્ધ સ્થલચર વિશેષભૂવ છે સર્પને અને આ નોળીયાને જન્મ-
 થીજ વેર હોય છે. સર્પને દેખીનેજ આ નોળીયા તેને પકડીલે છે. અને સર્પના ટુકડે
 ટુકડા કરીનાખે છે સરટ—કાચંડો, આ કાચંડો ખેઠા ખેઠા માથું હલાવે છે, અને તે ઝાડ
 વિગેરે પર ચોંટી રહે છે. ઘરોલિયા” આ દેશ વિશેષમાં પ્રસિદ્ધ શબ્દ છે, ગુજરાતમાં
 ખિસકોલી કહે છે, અને હિંદીમાં તેને ‘ગિલહરી’ કહે છે “વિષંભર” ને હિંદીમાં “વિષ-
 મરા” કહે છે અને તે મકાનની દિવાલો-લીંતોમા ચોંટિરહે છે જેને ગુજરાતીમાં ‘ઘરોલી’
 કહે છે તે રાત્રે પ્રકાશથી આવેલ પતંગો વિગેરેને ખાઈ જાય છે. આ શિવાયના બીજા જે

लोके उपलभ्यन्ते ते सर्वे भुजपरिसर्पसंमूर्च्छिमपञ्चेन्द्रियतिर्यग्योनिकतया वेदितव्याः ।
 'ते समासओ दुविहा पन्नत्ता' ते गोधानकुलादयो भुजपरिसर्पसंमूर्च्छिमपञ्चेन्द्रियतिर्यग्यो-
 योनिकाः समासतः—सक्षेपेण द्विविधाः द्विप्रकारकाः प्रज्ञमाः—कथिता इति । 'तं जहा' तद्यथा—
 'पज्जत्ता य अपज्जत्ता य' पर्याप्ताश्चापर्याप्ताश्चेति । भुजपरिसर्पसंमूर्च्छिमस्थलचरजीवानां भेदो-
 पभेदानुपदर्श्य शरीरादिद्वारकलापं दर्शयितुमाह—'सरीरोगाहणा' इत्यादि, गोधानकुलादि-
 भुजपरिसर्पसंमूर्च्छिमजीवानां 'सरीरोगाहणा जहन्नेणं अंगुलासंखेज्जइभागं' शरीरा-
 वगाहना जघन्येनाङ्गुलासंख्येयभागप्रमाणा भवति 'उक्कोसेणं धणुपुहुत्तं' उत्कर्षेण
 गोधादिजीवानां शरीरावगाहना धनुःपृथक्त्वम् । द्विधनुषोरारभ्य नवधनुःप्रमाणा शरीरावगा-
 हना भवतीति । 'ठिई जहन्नेणं अंतोमुहुत्तं' स्थितिः—आयुष्यकाल जघन्येनान्तर्मुहूर्तम्
 'उक्कोसेणं वायालीसं वाससहस्साइ' उत्कर्षेण स्थिति द्विचत्वारिंशद्वर्षसहस्राणि भवन्तीति ।

हैं वे लोकभाषा से या देशविशेष से जाने जा सकते हैं । "जे यावन्ने तहप्पगारा"
 तथा—इनसे और भी जो जीव भिन्न हैं, पर वे नकुलादि जैसे हैं तो वे सब भी भुजपरिसर्प
 संमूर्च्छिम पञ्चेन्द्रियतिर्यग्योनिक रूप से ही जानना चाहिये । "ते समासओ दुविहा पन्नत्ता"
 ये जो गोधा नकुल आदि भुजपरिसर्प समूर्च्छिम पञ्चेन्द्रिय तिर्यग्योनिक जीव हैं वे संक्षेप से दो
 प्रकार कहे गये हैं—“तं जहा” जैसे— “पज्जत्ता य अपज्जत्ता य” एक पर्याप्त और दूसरे
 अपर्याप्त इस प्रकार से भुजपरिसर्प संमूर्च्छिमस्थलचरजीवों के भेदों को और उपभेदों को दिखला
 कर अब सूत्रकार इनके शरीरादि द्वारों को प्रकट करने के लिये कहते हैं—“सरीरोगाहणा”
 इत्यादि इनकी शरीरावगाहना—जहन्नेणं अंगुलासंखेज्जइभागं” जघन्य से अंगुल के असख्यातवें
 भाग प्रमाण हैं और 'उक्कोसेणं धणुपुहुत्तं' उत्कर्ष से धनुष पृथक्त्व है—दो धनुष से लेकर
 नौ धनुष तक की है । "ठिई जहन्नेणं अंतोमुहुत्तं उक्कोसेणं वायालीसं वाससहस्साइ"

शब्दोद्देश्य ते दोषलाषाथी अथवा देशविशेषधी समञ्ज वेत्ता "जे यावन्ने तहप्पगारा" तथा
 आनाथी वे सिन्नञ्जवे छे, पञ्च ते नकुल—नोणीया वेवा डोय तो ते अथा न भुजपरिसर्प
 संमूर्च्छिम पञ्चेन्द्रिय तिर्यग्योनिक पञ्चाथी न समञ्जवा "ते समासओ दुविहा पणत्ता"
 वे आ धो, नोणीया विगेरे भुजपरिसर्प संमूर्च्छिम पञ्चेन्द्रिय तिर्यग्योनिक छव छे,
 तेओ संक्षेपधी वे प्रकारना छुडेला छे "तं जहा" ते वे प्रकारे आ प्रमाणे समञ्जवा
 "पज्जत्ता य अपज्जत्ता य" अेक पर्याप्त अने भील अपर्याप्त आ रीते भुजपरिसर्प संमू-
 र्च्छिम स्थलचर छवेना लेदो अने उपलेदो अतावीने हुवे सूत्रकार तेओना शरीर विगेरे
 द्वारोनु कथन करता छुडे छे डे—“सरीरोगाहणा” इत्यादि तेओना शरीरनी अवगाहना
 "जहन्नेणं अंगुलासंखेज्जइभागं" जघन्यथा अेक आजणता असख्यात भाग प्रमाणनी छे
 अने "उक्कोसेणं धणुपुहुत्तं" उत्कर्षधी धनुष पृथक्त्व छे अेटवेके वे धनुषधी लधने नव
 धनुष सुधीनी छे 'ठिई जहन्नेणं अंतोमुहुत्तं, उक्कोसेणं वायालीसं वाससहस्साइ" तेमनी

प्रज्ञाः कथिता इति । संप्रति प्रकरणार्थमुपसंहरन्नाह—‘से तं’ इत्यादि, ‘से तं भुजपरिसर्प-संमुच्छिमा’ ते एते भुजपरिसर्पसंमूर्च्छिमपञ्चेन्द्रियतिर्यग्योनिकाः निरूपिता इति । ‘से तं थलयरा’ ते एते स्थलचरजीवा भुजपरिसर्पान्ता निरूपिता इति ॥

अथ खेचरान्निरूपयितुमाह—‘से किं तं’ इत्यादि, ‘से किं तं खहयरा’ अथ के ते खेचरा जीवाः इति प्रश्नः, उत्तरयति—‘खहयरा चउच्चिहा पन्नत्ता’ खेचरा जीवाश्चतुर्विधा—चतुष्प्रकारकाः प्रज्ञाः, ‘तं जहा’ तद्यथा—‘चम्मपक्खी’ चर्मपक्षिण चर्ममयौ पक्षौ विद्येते येषां ते चर्मपक्षिणः ‘लोमपक्खी’ लोमपक्षिणः—लोमयुक्तौ पक्षौ इति लोमपक्षौ तौ विद्येते येषां ते लोमपक्षिणः—हंस मयूरादयः । ‘समुद्रकपक्खी’ समुद्रकपक्षिणः समुद्रगवत् सपुटवत् पक्षौ येषां ते तथा गच्छतामपि पक्षौ सङ्कुचितौ एव तिष्ठतः तादृशपक्षवन्तः समुद्रगपक्षिणः ‘विततपक्खी’

चर जीव हैं वे असख्यात कहे गये हैं । “से तं भुजपरिसर्पसंमुच्छिमा” इस प्रकार से यह वर्णन भुजपरिसर्पसंमूर्च्छिमपञ्चेन्द्रियतिर्यग्योनिको का कहा गया है । इस वर्णन के समाप्त होने पर ‘से तं थलयरा’ यह स्थलचर चतुष्पद और स्थलचर परिसर्प इन मुख्य दो भेदों द्वारा स्थलचरों का निरूपण हो गया ।

जलचरो और स्थलचरों का वर्णन करके—अब सूत्रकार खेचरो का निरूपण करते हैं—

‘से किं तं खहयरा’ हे भदन्त ! खेचर जीव कितने प्रकार के होते हैं ? उत्तर में प्रश्न कहते हैं—‘खहयरा चउच्चिहा पन्नत्ता’ हे गौतम ! खेचर जीव चार प्रकार के होते हैं । ‘तं जहा’ जैसे—‘चम्मपक्खी’ चर्मपक्षी—जिनके पख चर्म रूप ही होते हैं वे चर्मपक्षी कहे गये हैं, ‘लोमपक्खी’ लोमपक्षी—जिनके पंख रोम युक्त होते हैं वे लोम पक्षी हैं । ‘समुद्रगपक्खी’ उड़ते हुए भी जिन पक्षियों के दोनों पंख सकुचित रहते हैं ऐसे पक्षी समुद्रगक पक्षी कहलाते हैं । ‘वितत

परिसर्प स्थलचर एव छे, ते असख्यात छडेला छे “से तं भुजपरिसर्पसंमुच्छिमा” आ रीते आ भुजपरिसर्प संमूर्च्छिम पञ्चेन्द्रिय तिर्यग्य योनिकोनु वर्णन छरेल छे “से तं थलयरा” आ रीते आ स्थलचर चतुष्पद अने स्थलचर परिसर्प आ भुज्य जे लेहोद्वारा स्थलयरोनु निरूपण समाप्त थयु ?

जलयरो अने स्थलयरोनु निरूपण करीने हुवे सूत्रकार जेयर एवोनु निरूपण छरे छे.—जेयर स अंधी कथन नलएवानी छिछाथी गौतम स्वाभी प्रलुने पूछे छे डे—“से किं तं खहयरा” छे लगवन् जेयर—आकाशगामी एवो केटवा प्रकारना छडेला छे ? आ प्रश्नना उत्तरमा प्रलु गौतमस्वाभीने छडे छे डे—“खहयरा चउच्चिहा पणत्ता” छे गौतम ! जेयर एवो चार प्रकारना छाय छे “तं जहा” ते आ प्रभाए छे. “चम्मपक्खी” चर्म पक्षी जेनी पाप चर्म रूप न छाय छे, ते चर्म पट्टी छडेवाय छे ‘लोमपक्खी’ लोम पक्षी जेयोनी पापे उवाटा वाणी छाय छे ते लोमपट्टी छडेवाय छे समुद्रग-पक्खी” उउता उउता पण जे पक्षियोनी अन्ने पापे सङ्कुचित रहि छे तेच पक्षियो समुद्र पक्षी छडेवाय छे “विततपक्खी” जेभनी अने पाप हनेया

विततपक्षिणः, विततौ—नित्यमसंकुचितौ पक्षौ विततपक्षौ तौ विद्येते येषां ते विततपक्षिणः सर्वदा प्रसारितपक्षवन्तः इत्यर्थे इति । तत्र सर्वप्रथमं चर्मपक्षिणो निरूपयितुं प्रश्नयन्नाह—‘से किं तं’ इत्यादि, ‘से किं तं चम्मपक्खी’ अथ के ते चर्मपक्षिणः इति प्रश्नः, उत्तरयति—‘चम्मपक्खी’ अणेगविहा पन्नत्ता’ चर्मपक्षिणोऽनेकविधाः प्रज्ञप्ताः—कथिता इति । ‘तं जहा’ तद्यथा—‘वग्गुली जाव जे यावन्ने तहप्पगारा’ वल्गुलिनी यावत् ये चान्ये तथा प्रकारास्ते सर्वेऽपि चर्मपक्षिरूपतया प्रतिपत्तव्याः, अत्र यावत्पदेनात्रापि प्रज्ञापनाप्रकरणं पठितव्यम्, । एतेषां स्वरूपं लोकेत एवावगन्तव्यमिति ॥ ‘से तं चम्मपक्खी’ ते एते उपरि दर्शिता वल्गुलिप्रभृति पक्षिणश्चर्मपक्षिरूपतया ज्ञातव्या इति ॥

अथ लोमपक्षिणो निरूपयितुं प्रश्नयन्नाह—‘से किं तं लोमपक्खी’ अथ के ते लोमपक्षिण इति प्रश्नः, उत्तरयति—‘लोमपक्खी अणेगविहा पन्नत्ता’ लोमपक्षिणोऽनेक-

पक्खी’ तथा जिनके दोनो पंख हमेशा फैले हुए रहते हैं—कभी सकुचित नहीं होते हैं—वे विततपक्षी हैं इस प्रकार खेचर पक्षियों के सम्बन्ध में सामान्य रूप से जानकारी प्राप्त कर अब गौतम इसी विषय में विशेष रूप से जानकारी प्राप्त करने के लिये प्रभु से ऐसा पूछते हैं—“से किं तं ‘चम्मपक्खी’ हे भदन्त ! वे चर्मपक्षी कितने प्रकार के होते हैं—उत्तर में प्रभु कहते हैं—‘चम्मपक्खी अणेगविहा पन्नत्ता’” हे गौतम ! चर्मपक्षी अनेक प्रकार के कहे गये हैं—‘तं जहा’ जैसे—‘वग्गुलीजाव जे यावन्ने तहप्पगारा’ वल्गु—यावत् और भी इसी प्रकार के अनेक जीव हों, यहां यावत्पद से ‘जलोया अडिल्ला’ भारुंडपक्खी जीवजीवा समुहवायसा कण्णत्तिया पक्खि विरालिया” इन प्रज्ञापना पठित खेचर जीवो का संग्रह हुआ है। इन सब का स्वरूप लोक से ही जानने के योग्य हैं ‘से तं चम्मपक्खी’ इस प्रकार का यह सब कथन चर्मपक्षियों के सम्बन्ध में कहा है। ‘से किं तं लोमपक्खी’ हे भदन्त ! लोमपक्षी कितने प्रकार हैं ? उत्तर में प्रभु

इलावेदी रडे छे तेओ विततपक्षी कडेवाय छे. आ रीते जेयर—आकाशमा इरनारा पक्षियोना संभंधमां सामान्य पण्णथी समण्णमेणवीने हुवे गौतम स्वामी आ संभंधमां विशेष पण्णथी समण्णमेणववा माटे प्रभुने जेपुं पूछे छे के—“से किं तं चम्मपक्खी” छे लगवन् ते चर्मपक्षीयो. केटला प्रकारना डोय छे ? आ प्रश्नना उत्तरमां प्रभु कडे छे के—“चम्मपक्खी अणेगविहा पण्णत्ता” छे गौतम ! चर्मपक्षी अनेक प्रकारना कडेला छे. “तं जहा’ ते आ प्रमाणे छे “वग्गुली जाव जे यावन्ने तहप्पगारा” वल्गुली यावत् पीला पण्ण आना जेवा अनेक जेवा डोय ते जधा समण्णवेवा अडियां यावत्पदथी “जलोया, अडिल्ला, भारुंडपक्खी, जीवजीवा, समुहवायसा कण्णत्तिया पक्खिविरालिया” आ प्रज्ञापना सूत्रमां कडेला पाठ प्रमाणे जेयर—आकाशगामी जेवोने सग्रह थये छे. आ तमाभ पक्षीयोतुं स्वरूप बोधव्यवहारथी समण्ण जेपुं “से तं चम्मपक्खी” आ प्रमाणेतुं आ तमाभ कथन चर्मपक्षीयोना संभंधमां कहुं छे. हुवे लोमपक्षीना संभंधमां गौतम स्वामी पूछे छे के—“से किं तं लोमपक्खि” छे लगवन् लोमपक्षी केटला प्रकारना कडेला छे, ? आ प्रश्नना

विधाः—अनेकप्रकारकाः प्रज्ञप्ताः—कथिताः, अत्र लोमयुक्तौ पक्षौ इति लोमपक्षौ तौ विद्येते येषां ते लोमपक्षिण इति । अनेकविधत्वं दर्शयति—‘तं जहा’ इत्यादि, ‘तं जहा’ तद्यथा—‘ढङ्का कंका जे यावन्ने तहप्पगारा’ ढङ्का कङ्काः ये चान्ये—ढङ्ककङ्कातिरिक्ता तथाप्रकाराः ढङ्कादिसदृशास्ते सर्वेऽपि लोमपक्षितया ज्ञातव्याः । लोमपक्षिविषयेऽपि प्रज्ञापनाप्रकरण-मनुस्मरणीयम् । ‘से तं लोमपक्खी’ ते एते ढङ्कादयो लोमपक्षिणो निरूपिता इति ॥

कहते हैं—‘लोम पक्खी अणेगविहा पणत्ता’ हे गौतम । लोमपक्षी अनेक प्रकार के कहे गये हैं । ‘तं जहा’ जैसे—‘ढंका, कंका, जे यावन्ने तहप्पगारा’ ढङ्क, कङ्क, गृद्ध पक्षी—तथा इसी प्रकार के और भी पक्षी ये सब लोमपक्षी रूप से जानना चाहिये । लोमपक्षियों के सम्बन्ध में प्रज्ञापना प्रकरण जो टीका में दिया गया उसका भाव इस प्रकार से है— ‘ढङ्क, कङ्क—गीध, कुरर—पक्षिविशेष वायस कौवा चक्रवाक—चक्रवा हंस कलहंस—वतख राजहंस—पोतहंस आदि—वतककी जात, सोडी—बक—बगला—वारिप्लव—जलकाग बलागा—बगलेकी एक जाति क्रौञ्च—सारस. मसर—मसूर मयूर सप्तहस्त गहर पुण्डरीक काग—बडा कौवा कामिजुय वंजुलक. तीतर वर्तक—बटेर लावक बटेर की एक जाति कपोत—कवूत्तर कपिञ्जल चातक पारावत—कवूत्तर विशेष. चित्रक विशा कुक्कुट—मुर्गा शुक्र—तोता वहीं—मयूर की जाति. मदन शालाका—मैनापक्षी कोकिल और श्लक्ष्ण वरिल्लक आदि इनमें कितनेक लोम पक्षी तो प्रसिद्ध हैं और कितनेक देश विशेष से जानने के हैं । ‘से त लोमपक्खी’ इससे यह सब कथन लोमपक्षी के सम्बन्ध में किया गया है ।

उत्तरभा प्रभु डडे छे डे—‘लोमपक्खी अणेगविहा पणत्ता’ डे गौतम ! लोमपक्षी अनेक प्रकारना कहा छे. ‘तं जहा’ ते आ प्रभाषे छे.—‘ढंका कक जे यावण्णे तहप्पगारा’ ढंगकक—गीध पक्षी. तथा आनावेवा पीला पक्षीये आबधा पक्षीये लोम पक्षी तरीके समजवा. लोमपक्षिणेना सम्बन्धमा प्रज्ञापनासुत्रनु जे प्रकरषु टीकाभा आपेल छे. तेना लाव आ प्रभाषे छे. ढङ्क कङ्क—गीध पक्षी कुरर—पक्षिविशेष वायस—कागडो, चक्रवाक, पक्षिविशेष हंस, कलहंस, वतख—भतक, राजहंस पोतहंस,—आउभतकनीलत, सोडी, बगला, वारिप्लव—पाणीमारडेनार कागडो, बलागा—बगलानी अेकलत कौय, सारस, मसर—मसूर, मयूर—मोर, सप्तहस्त, गहर पुण्डरीक, काग—भोटो कागडो, कामिजुय, वंजुलक, तीतर—तेतर, वर्तक—पक्षि—विशेष लापक—भटेरनी अेकलत, कपोत—कवूत्तर, कपिञ्जल,—चातक, पारावत—कवूत्तरनी अेकलत, चित्रक, विशा, कुक्कुट—भरधा, शुक्र—पोपट, भडिं—मोरनीअेकलत, मदनशलाका—मैना, अेकिल—डायल अने श्लक्ष्ण वरिल्लक विगेरे आभां डेटलाक लोमपक्षिणे प्रसिद्ध न छे अने डेटलाक देशविशेषधी सम्बन्धेवा. ‘सेत्तं लोमपक्खी’ आरीते आ सधुण्णकथन लोमपक्षीना सम्बन्धमा डेहे छे

समुद्रगपक्षिणां स्वरूपं दर्शयितुं प्रश्नयन्नाह—से किं तं' इत्यादि, 'से किं तं समुग्गपक्खी' अथ के ते समुद्रगपक्षिण इति प्रश्नः, उत्तरयति—'समुग्गपक्खी एगागारा पन्नत्ता जहा पण्णवणाए' समुद्रगपक्षिणः एकाकारा—एकप्रकारका एव प्रज्ञाताः—कथिता यथा प्रज्ञापनायाम् । तथा च प्रज्ञापनाप्रकरणम्—'से किं तं समुग्गपक्खी ? समुग्गपक्खी एगागारा पन्नत्ता । ते णं नत्थि इहं बाहिरएसु दीवसमुद्देशु भवन्ति से चं समुग्गपक्खी' अथ के ते समुद्रगपक्षिणः ? समुद्रगपक्षिण एकाकारा प्रज्ञाताः, ते खलु न सन्ति इह । बाह्येषु द्वीपसमुद्देशु ते भवन्ति ते एते समुद्रगपक्षिणो निरूपिता इति ॥

विततपक्षिणो निरूपयितुमतिदिशति—'एवं' इत्यादि, 'एवं विततपक्खी जाव' एव यथा समुद्रगकपक्षिणः प्रज्ञापनाप्रकरणान्निरूपिता स्तथैव विततपक्षिणोऽपि निरूपयितव्या प्रज्ञापनासूत्रपाठस्तु इत्थं तथाहि—'से किं तं विततपक्खी ? विततपक्खी एगागारा पन्नत्ता

समुद्रकपक्षी के सम्बन्ध में कथन इस प्रकार से है ? 'से किं तं समुग्गपक्खी' हे भदन्त । समुद्रकपक्षी कितने प्रकार के है—उत्तर में प्रभु कहते हैं—हे गौतम । 'समुग्गपक्खी—एगागारा पण्णत्ता जहा पण्णवणाए' समुद्रगक पक्षी प्रज्ञापना के कथनानुसार एक ही प्रकार के कहे गये हैं—प्रज्ञापना का वह प्रकरण इस प्रकार से है—'से किं तं समुग्गपक्खी ? समुग्गपक्खी एगागारा पन्नत्ता, ते णं नत्थि इहं बाहिरएसु दीवसमुद्देशु भवन्ति' ये समुद्रगक पक्षी एक ही प्रकार के होते हैं । और ये यहां मनुष्य क्षेत्र में नहीं होते हैं—किन्तु बाहर के द्वीपसमुद्रों में होते हैं । इस प्रकार से समुद्रगक पक्षिका कथन कर के अब सूत्रकार विततपक्षियों का निरूपण करते हैं—'एवं विततपक्खी जाव' जिस प्रकार से प्रज्ञापना का प्रकरण को लेकर समुद्रगक पक्षिका निरूपण किया गया है—उसी प्रकार से विततपक्षियों का भी निरूपण करलेना चाहिये० प्रज्ञापना सूत्र का पाठ इस प्रकार से है—'से किं तं विततपक्खी ?

हुवे समुद्दगक पक्षीना सम्बन्धमां कथन करवामां आवे छे आ सम्बन्धमां गौतम स्वामी प्रभुने पूछे छे के—से किं तं समुग्गपक्खी" हे भगवन् समुद्दगक पक्षी केटला प्रकारना क्खेला छे ? आ प्रश्नना उत्तरमां प्रभु गौतमस्वामी ने कहे छे के हे गौतम ! "समुग्गपक्खी एगागारा पण्णत्ता' जहा पण्णवणाए" समुद्दगक पक्षी प्रज्ञापना सूत्रमा क्खेला प्रमाणे ओकज प्रकारना क्खेला छे. प्रज्ञापनासूत्रनुं ते प्रकरण आ प्रमाणे छे "से किं तं समुग्गपक्खी समुग्गपक्खी एगागारा पण्णत्ता" ते णं नत्थि इहं बाहिरएसु दीवसमुद्देशु भवन्ति" आ समुद्दगक पक्षियो ओकज प्रकारना डोय छे अने ते अहिया मनुष्यक्षेत्रमा डोय नथी, परंतु अहारना द्वीपसमुद्रोमां डोय छे आरीते समुद्दगपक्षिनुं कथन करीने हुवे सूत्रकार वितत पक्षियोनुं निरूपण करे छे. 'एवं विततपक्खी जाव' जे प्रमाणे प्रज्ञापना सूत्रना प्रकरणां समुद्दग पक्षीनुं निरूपण करवामां आवेला छे, ओ जे प्रमाणे वितत पक्षियोनुं निरूपण पणुं समञ्ज लेवुं प्रज्ञापनासूत्रने ते पाठ आ प्रमाणे छे.—"से किं तं वितत-

ते ण नत्थि इह, बाहिरएसु दीवसमुद्देशु भवति से तं विततपक्खी' अथ के ते विततपक्षिणः, वितत पक्षिणः एकाकाराः—एकप्रकाराः प्रज्ञताः—कथिताः, ते खलु विततपक्षिणो न सन्ति इह—मनुष्य क्षेत्रे, किन्तु बाह्येषु—मनुष्यक्षेत्रातिरिक्तेषु द्वीपसमुद्रेषु भवन्ति ते एते विततपक्षिणः । 'जे यावन्ने तहप्पगारा' ये चान्ये तथाप्रकारा स्तत्सदृशा स्ते सर्वेऽपि खेचराश्चर्मपक्ष्यादि रूपतया प्रतिपत्तव्याः । 'ते समासओ दुविहा पन्नत्ता' ते पूर्वोक्ता इमे सर्वे पक्षिणः समासतः—संक्षेपेण द्विविधा—द्विप्रकारकाः प्रज्ञताः—कथिता इति, 'तं जहा' तद्यथा 'पज्जत्ता य अपज्जत्ता य' पर्याप्ताश्च अपर्याप्ताश्चेति । चर्मपक्षिलोमपक्षिसमुद्रगपक्षि विततपक्षिणा शरीरादि च्यवनान्त-द्वाराणि जलचरवदेव ज्ञातव्यानि, केवलं शरीरावगाहनास्थिति जलचरापेक्षया विलक्षणे ज्ञातव्ये

विततपक्खी एगागारा पन्नत्ता—ते ण नत्थि इहं, बाहिरएसु दीवसमुद्देशु भवति, से तं विततपक्खी' इस का सारांश ऐसा है कि जब गौतम ने प्रभु से ऐसा पूछा कि—हे भदन्त । विततपक्षी कितने प्रकार के हैं—तब प्रभु ने उनसे ऐसा कहा कि हे गौतम । विततपक्षी एक ही प्रकार के हैं—और ये यहा मनुष्य क्षेत्र में नहीं होते हैं किन्तु बाहर के द्वीप और समुद्रों में ही होते हैं । तथा—“जे यावन्ने तहप्पगारा” इन्हीं के जैसे जो और भी पक्षी हो वे सब भी पक्षियों में ही परिगणित हो जाते हैं । 'ते समासओ दुविहा पन्नत्ता' ये पूर्वोक्त समस्त पक्षी संक्षेप से दो प्रकार के कहे गये हैं—'तं जहा' जैसे—पज्जत्ता य अपज्जत्ता य' पर्याप्त और अपर्याप्त ये चर्म पक्षी, लोम पक्षी समुद्रगक पक्षी और वितत-पक्षी पर्याप्त और अपर्याप्त के भेद से दो प्रकार के होते हैं इनके शरीरद्वार से लेकर च्यवन द्वार तक का समस्त द्वारों का कथन जलचर जीवों के प्रकरण के जैसा ही है ऐसा जानना चाहिये । परन्तु जलचर जीवों के प्रकरण की अपेक्षा—इनके प्रकरण कथन में जो भिन्नता है वह इनकी शरीरावगाहना में और स्थिति में हैं जो इस प्रकार से है—'णाणत्तं—सरीरोगाहणा

पक्खी विततपक्खी एगागारा पणत्ता ते ण नत्थि इह, बाहिरएसु दीवसमुद्देशु भवति से तं विततपक्खी' आ पाठने सारांश आ प्रमाणे छे त्यारे गौतमस्वामीणे प्रभुने एवु पूछयुं छे हे लगवन् विततपक्षी कुटला प्रधरणा क्खी छे ? त्यारे आ प्रधरणा उत्तरमा प्रभुणे गौतमस्वामीने क्खुं छे—हे गौतम ! विततपक्षी अक्खे प्रधरणा क्खेले छे अने ते अक्षियां मनुष्यक्षेत्रमा होता नथी परंतु अहारणा द्वीप अने समुद्रमा जे होय छे तथा 'जे यावन्ने तहप्पगारा' आ विततपक्षीना जेवा भील जे पक्षियो होय ते मधणा पक्षियो नी गच्छित्रीमा आवी लय छे " ते समासओ दुविहा पणत्ता" आ पडेला क्खेले मधणा पक्षियो संक्षेपथी जे ज प्रधरणा क्खेला छे "तं जहा" ते जे प्रधरे आ प्रभादे समज्वा "पज्जत्ता य अपज्जत्ता य" पर्याप्त अने अपर्याप्त, चर्मपक्षी, लोम-पक्षी, समुद्रगकपक्षी, अने विततपक्षी, पर्याप्त अने अपर्याप्त, तदर्थं जे प्रधरणा होय छे, तेजोना शरीरद्वारथी लधने च्यवनद्वार मुधीना अथ जे छे तेनु कथन जलचरजीवोना प्रकरणमा क्ख्य प्रमाणे समज्जु पन्तु जलचरजीवो

તદેવ દર્શયતિ—‘ળાણત્તં’ ઇત્યાદિ, ‘ળાણત્તં’ નાનાત્વં મેદઃ જલચરાપેક્ષયા શરીરાવગાહના સ્થિત્યોઃ ‘સરીરોગાહના જહન્નેણં અંગુલાસંસ્વેજ્જભાગં’ શરીરાવગાહના સ્વેચરાણાં જઘન્યે-નાઙ્ગુલાસંસ્વેયભાગમ્ ‘ઉક્કોસેણં ધણુપુહત્તં’ ઉત્કર્ષેણ ઘનુઃપૃથક્ત્વમ્ । દ્વિઘનુરામ્ય નવઘનુઃપર્યન્તમ્ । ‘ઠિઈ જહન્નેણં અંતોમુહુત્તં’ સ્થિતિઃ—આયુષ્યકાલો જઘન્યેનાન્તમુર્હૂત્તમ્ ‘ઠિઈ ઉક્કોસેણં વાવત્તરિં વાસસહસ્સાઈં’ સ્વેચરાણામુત્કર્ષેણ સ્થિતિઃ—આયુષ્યકાલઃ દ્વાસતતિ વર્ષ સહસ્રાણિ । અવગાહનાસ્થિત્યો વિષયે યથાક્રમં ગાથાદ્વયં દર્શયતિ—

‘જોયળ સહસ્સ ગાઉય, પુહત્ત તત્તો ય જોયળપુહત્તો ।

દોળહંપિ ધણુપુહત્તં સંમુચ્છિમવિયયપક્ષી ણં ॥૧॥

સંમુચ્છપુવ્વકોડી ચઉરાસીઈ ભવે સહસ્સાઈં ।

તે વળ્ણા વાયાલા વાવત્તરિ મેવ પક્ષી ણં ॥૨॥

વ્યાખ્યા—સંમૂર્ચ્છિમાનાં જલચરાણા મુત્કૃષ્ટા શરીરાવગાહના યોજનસહસ્રપ્રમાણા ભવતિ સંમૂર્ચ્છિમાનાં ચતુષ્પદાનાં ગવ્યૂતપૃથક્ત્વં ભવતિ, તત્ત ઉરઃપરિસર્પાણામુત્કૃષ્ટા શરીરાવગાહના યોજન-

જહન્નેણં અંગુલાસંસ્વેજ્જભાગં, ઉક્કોસેણં ધણુપુહત્તં’ યહાં નાનાત્વ—મેદ ઇસ પ્રકાર સે હૈ—શરીરાવગાહના જઘન્ય સે અંગુલ કે અસઘ્યાતવે ભાગ પ્રમાણ હૈ ઓર ઉત્કૃષ્ટ સે ઘનુષ પૃથક્ત્વ હૈ—દો ઘનુષ સે લેકર ૯ નો ઘનુષ તક હૈ ‘ઠિઈ જહન્નેણં અંતોમુહુત્તં ઉક્કોસેણં વાવત્તરિં વાસસહસ્સાઈં’ સ્થિતિ ઇસકી જઘન્ય સે ઇક અન્તમુર્હૂત્ત કી હૈ ઓર ઉત્કૃષ્ટ સે વહત્તર હજાર વર્ષ કી હૈ । ઇસ વિષય મેં—દો ગાથાઈં—

‘જોયળસહસ્સ’ ઇત્યાદિ । ‘સંમુચ્છ પુવ્વકોડી’ ઇત્યાદિ । ઇનકી વ્યાખ્યા—સંમૂર્ચ્છિમ જલચર જીવો કી ઉત્કૃષ્ટ સે શરીરાવગાહના ઇક હજાર યોજન કી હોતી હૈ । સંમૂર્ચ્છિમ ચતુષ્પદો કી ઉત્ક-

ના પ્રકરણુ કરતાં આ પ્રકરણુમાં જે લિન્ન પણું છે, તે તેઓના શરીરદ્વાર અવગાહના દ્વારમાં અને સ્થિતિ દ્વારમાં છે જે આ પ્રમાણે છે.—‘ળાણત્તં સરીરોગાહના જહન્નેણં અંગુલાસંસ્વે-જ્જભાગં ઉક્કોસેણં ધણુપુહત્તં’ અહિયાં નાનાત્વ— જુદાપણું આ પ્રમાણે છે. આ પક્ષિ-યોના શરીરની અવગાહના જઘન્યથી આંગળના અસંખ્યાતમાં ભાગ પ્રમાણની છે અને ઉત્કૃષ્ટથી ઘનુષપૃથક્ત્વ છે એટલે કે—જે ઘનુષથી લઇને નવ ઘનુષ સુધીની છે “ઠિઈ જહ-ળ્ણેણં અંતો મુહુત્તં ઉક્કોસેણં વાવત્તરિ વાસસહસ્સાઈં” તેમની સ્થિતિ જઘન્યથી એક અંત-મુર્હૂત્તની છે, અને ઉત્કૃષ્ટથી ઊંતેરહજાર વર્ષની છે. આ સ બ ધમાં જે ગાથાઓ નીચે પ્રમાણેની કહેલ છે.—“જોયળસહસ્સ” ઇત્યાદિ “સંમુચ્છપુવ્વકોડી” ઇત્યાદિ તેની વ્યાખ્યા આ પ્રમાણે છે.—સ મૂર્ચ્છિમ જલચરજીવોના શરીરની અવગાહના ઉત્કૃષ્ટથી એક હજાર યોજનની હોય છે સ મૂર્ચ્છિમ ચતુષ્પદોની અવગાહના ગવ્યૂત પૃથક્ત્વ હોય છે. ઉરઃ પરિસર્પોની

पृथक्त्वप्रमाणा भवति—‘दोण्हपि’ द्वयानां—संमूर्च्छिमभुजगपक्षिणां—संमूर्च्छिमभुजपरिसर्पपक्षिरूपाणां प्रत्येकं धनुः पृथक्त्वमुत्कृष्टा शरीरावगाहना भवतीति । तथा संमूर्च्छिमानां जलचराणामुत्कृष्टा स्थितिः पूर्वकोटिप्रमाणा भवति, संमूर्च्छिमानां चतुष्पदानां चतुरशीतिवर्षसहस्राणि, उरःपरिसर्पाणां त्रिपञ्चाशद्वर्षसहस्राणि भुजपरिसर्पाणां द्वाचत्वारिंशद्वर्षसहस्राणि, पक्षिणां द्वासप्ततिवर्षसहस्राणि भवतीति । ‘सेसं जहा जलयराणं’ शेषम् शरीरावगाहनास्थित्यतिरिक्तं सर्वं शरीरादिच्यवनान्तद्वारजातम्, खेचराणां जलचरवदेव ज्ञातव्यम् । कियत्पर्यन्तं जलचरवद् ज्ञातव्यं तत्राह—‘जाव’ इत्यादि, ‘जाव’ यावत् ‘चउगइया दुआगइया’ चतुर्गतिकाः द्व्यागतिकाः, एते खेचरा नारकतिर्यङ्मनुष्यदेवेषु गमनाच्चतुर्गतिकाः तिर्यङ्मनुष्येभ्य उद्दृत्य खेचरेष्वागमनाद् द्व्यागतिका इति ।

धावगाहना गन्वूत पृथक्त्व होती है । उरःपरिसर्पों की उत्कृष्ट से शरीरावगाहना योजन पृथक्त्व होती है । तथा संमूर्च्छिम—भुजपरिसर्पों की और खेचरों की उत्कृष्ट शरीरावगाहना प्रत्येक की धनुःपृथक्त्व होती है । संमूर्च्छिम जलचरो की उत्कृष्ट स्थिति पूर्वकोटि प्रमाण होती है । संमूर्च्छिम चतुष्पदों की चौरासी हजार वर्षों की होती है । उर परिसर्पों की तेपन हजार वर्षों की होती है । भुजपरिसर्पों की बयालीस हजार वर्षों की होती है और पक्षियों की बहत्तर हजार वर्षों की होती है ।

‘सेसं जहा जलयराणं’ शरीरावगाहना और स्थिति से अतिरिक्त समस्त शरीरादिच्यवनान्तद्वार तक का कथन इन खेचरों के प्रकण में जलचर जीवों के जैसा ही जानना चाहिये । ‘जाव चउगइया दुआगइया’ यावत् चारगतिक और दो आगतिक होते हैं । खेचर जब अपनी पर्याय से छूटते हैं तो ये सीधे नरकगति में भी जा सकते हैं, तिर्यञ्चगति में भी जा सकते हैं, मनुष्यगति में भी जा सकते हैं और देवगति में भी जा सकते हैं । इसलिये चतुर्गतिक है । तथा—तिर्यञ्च और मनुष्यो में से मरा हुआ जीव सीधा खेचर जीवों में

उत्कृष्टधी शरीरावगाहना योजन पृथक्त्वनी डोय छे तथा संमूर्च्छि । भुजपरिसर्पोंनी अने जेयरेनी उत्कृष्ट अवगाहना दरेकना धनुपृथक्त्वनी डोय छे संमूर्च्छिम जलचरोनी उत्कृष्ट स्थिति पूर्वकोटि प्रमाण डोय छे. संमूर्च्छिम चतुष्पदो नी चौरासी हजार वर्षोंनी डोय छे उर परिसर्पोंनी तेपन हजार वर्षोंनी डोय भुजपरिसर्पोंनी बयालीस हजार वर्षोंनी डोय छे अने पक्षियोंनी स्थिति अतिरिक्त समस्त शरीरादिच्यवनान्तद्वार तक का कथन इन खेचरों के प्रकण में जलचर जीवों के जैसा ही जानना चाहिये । ‘जाव चउगइया दुआगइया’ यावत् चारगतिक और दो आगतिक होते हैं । खेचर जब अपनी पर्याय से छूटते हैं तो ये सीधे नरकगति में भी जा सकते हैं, तिर्यञ्चगति में भी जा सकते हैं, मनुष्यगति में भी जा सकते हैं और देवगति में भी जा सकते हैं । इसलिये चतुर्गतिक है । तथा—तिर्यञ्च और मनुष्यो में से मरा हुआ जीव सीधा खेचर जीवों में

‘सेसं जहा जलयराणं’ शरीरावगाहना अने स्थितिना कथन इतना अध्याहार अत्र लेके शरीरद्वारधी लघने च्यवनद्वार सुधीनुं आ जेयरे स अंधी इयन जलचरुवेना स अंधमा कइया प्रमाणेनुं समजवु ‘जाव चउगइया दुआगइया’ यावत् चार गतिवाणा अने जे आगतिवाणा डोय छे जेयरे ज्यारे पोतानो पर्यायधी छूटे छे त्याडे तेजो सीधे नरकगति भा पलु नई शके छे. तिर्यञ्चगतिमा पलु नई शके छे मनुष्यगतिमा पलु नई शके छे, अने देवगतिमा पलु नई शके छे तेधी तेजो चतुर्गतिड डोय छे तथा

ततश्च गत्यागतिपर्यन्तं सर्वमपि द्वारजातं जलचरवदेव खेचराणामपि ज्ञातव्यमिति । 'परित्ता असंखेज्जा पन्नत्ता, प्रत्येकशरीरधारिण इमे खेचरा असंख्याताः प्रज्ञप्ताः—कथिता इति ॥ से त्तं खहयरसमूच्छिमतिरिक्खजोणिया' ते एते खेचरसंमूर्च्छिमतिर्यग्योनिका निरूपिताः । से त्तं संमुच्छिमपंचिंदियतिरिक्खजोणिया' ते एते संमूर्च्छिमपञ्चेन्द्रियतिर्यग्योनिकाः भेदप्रभेदै निरूपिता इति ॥ सू० २३ ॥

निरूपिताः समूर्च्छिमपञ्चेन्द्रियतिर्यग्योनिकाः सम्प्रति गर्भव्युत्क्रान्तिकान् पञ्चेन्द्रिय-तिर्यग्योनिकान् निरूपयितुं प्रश्नयन्नाह—से किं तं गवभवकंतिय०' इत्यादि ।

मूलम्—'से किं तं गवभवकंतियपंचिंदियतिरिक्खजोणिया ? गवभवकंतियपंचिंदियतिरिक्खजोणिया तिविहा पन्नत्ता तं जहा—जलयरा, जलयरा, खहयरा । से किं तं जलयरा जलयरा पंचविहा पन्नत्ता तं जहा—पच्छा, कच्छभा, मगरा, गाहा, सुंसुमारा, सव्वेसिं भेदो भाणियव्वो तहेव जहा पण्णवणाए जाव जे थावन्ने तहप्पगारा ते समासओ दुविहा पन्नत्ता तं जहा—पज्जत्ता य अपज्जत्ता य । तेसि णं भंते ? जीवाणं कइ सरीरगा पन्नत्ता ? गोयमा ! चत्तारि सरीरगा पन्नत्ता तं जहा—ओरालिए वउ-व्वए तेयए कम्मए । सरीरोगाहणा जहन्नेणं अंगुलस्स असंखेज्जइभागं, उक्कोसेणं जोयणसहस्सं । छव्विहसंधयणी पन्नत्ता तं जहा—वइरोसभनारा-पसंधयणां, उसभनारायसंधयणी, नारायसंधयणी, अद्धनारायसंध-

उत्पन्न हो सकता है । इस प्रकार ये द्वयागतिक कहे गये हैं । 'परित्ता असंखेज्जा पन्नत्ता' प्रत्येक शरीरधारी ये खेचर असंख्यात कहे गये हैं । 'से त्तं खहयरसंमुच्छिमतिरिक्ख-जोणिया' इस प्रकार से खेचर समूर्च्छिम तिर्यग्योनिक जीवों का निरूपण किया है 'से त्तं संमु-च्छिमपंचिंदियतिरिक्खजोणिया' इनके निरूपित हो जाने पर यह भेद प्रभेदों सहित संमूर्च्छिमपंचेन्द्रियतिर्यग्योनिक प्रकण समाप्त हुआ ॥सू० २३॥

नियंथ अने अनुयायीमाथी भरीने सीधा आ जेथर लोकोभां उत्पन्नथाय छे तेथी तेथीने द्वयागतिक उडेला छे "परित्ता असंखेज्जा पणत्ता" प्रत्येक शरीरधारी आ जेथरीने अमभ्यात उडेला छे "सेत्तं खहयरसंमुच्छिमतिरिक्खजोणिया" आ प्रकारथी जेथरीने समूर्च्छिम तिर्यग्योनिक लोकोनुं निरूपण उडुं छे "सेत्तं संमुच्छिमपंचिंदिय तिरिक्खजोणिया" आगेते भेद प्रभेदो सहित संमूर्च्छिम पञ्चेन्द्रिय तिर्यग्योनिक उडेला निरूपण थयुं छे ॥सू०२३॥

यणी, कीलियासंघयणी सेवट्टसंघयणी । छव्विहसंठिया पन्नत्ता, तंजहा—समचउरंसंठिया णग्गोधपरिमंडल संठियासाइसंठिया खुज्जसंठिया वामणसंठिया हुंडसंठिया । चत्तारि कसाया, सण्णाओ चत्तारि छ लेस्साओ पंच इंदिया, पंच समुग्घाया आदिल्ला । सन्नी नो असन्नी, तिविहवेया छ पज्जत्तीओ छ अपज्जत्तीओ, दिड्डी तिविहा वि तिण्णि दंसणा णाणो वि अन्नाणी विजे नाणी ते अत्थेगइया दुण्णाणी अत्थेगइया तिन्नाणी, जे दुन्नाणी ते नियमा आभिणिवोहियनाणी य सुयनाणी य, जे तिन्नाणी ते नियमा आभिणिवोहियनाणी सुयनाणी ओहिनाणी । एवं अन्नाणी वि, जोगो तिविहो । उवओगे दुविहे । आहारो छदिसिं उववाओ नेरइएहितो जाव अट्टे सत्तमा, नेरइएहितो तिरिक्खजोणिएहितो सव्वेहितो असंखेज्जवासाउयवज्जे हितो मणुस्सेहितो अकम्मभूमग अंतरदीवगअसंखेज्जवासाउयवज्जे हितो देवेहितो जाव सहस्सारा । ठिई जहन्नेणं अंतोसुहुत्तं उक्कोसेणं पुव्वकोडी दुविहा वि मरंति । अणंतरं उव्वट्टित्ता नेरइण्णु जाव अट्टेसत्तमा, तिरिक्खजोणिएसु मणुस्सेसु सव्वेसु देवेसु जाव न्हम्मारा । चउगइया चउआगइया परित्ता असंखेज्जा पन्नत्ता. से त्तं जलयग ” ॥ मृ० २४ ॥

छाया— अथ के ते गर्भव्युत्क्रान्तिकपञ्चेन्द्रियनिर्यग्योनिक्का. ? गर्भव्युत्क्रान्तिक पञ्चेन्द्रियनिर्यग्योनिक्का त्रिविधा. प्रसता, तद्यथा-जलचराः स्थलचराः, संचराः । अथ के ते जलचराः, जलचराः पञ्चविधा. प्रसता, तद्यथा मन्था कच्छरा मयरा प्राहा, मिश्रुमारा, सर्वेषा भेदो मणितव्य स्तथैव यथा प्रगाशनायः पञ्चम् ३ नानरे मयाप्रदाया न्ने समासतो द्विविधाः प्रसता न्तद्यथा पयाताक्षपयानात् । तेषा मत्तु नत्तम् । तीजना एतिसरीराणि पञ्चानि । गौतम । चत्तारि शरीराणि प्रसतानि तद्यथा अष्टाधिकै र्द्विषं नैजस कार्भणम्, शरीरावगाहना इयन्देवास्सु गन्धान् चैवभाषम् उदर्येष कार्भणमहत्तम् । पट्टविधमहननिन. प्रसता तद्यथा षड्भन्वनाराचसंहनिन उदरमणमनहननिन माराचसहननिन, नरुनाराचसंहननिनः बालिकासहननिन, माराचसहननिन पट्टविध-

ततश्च गत्यागतिपर्यन्तं सर्वमपि द्वारजातं जलचरवदेव खेचराणामपि ज्ञातव्यमिति । 'परित्ता असंखेज्जा पन्नत्ता, प्रत्येकशरीरधारिण इमे खेचरा असंख्याताः प्रज्ञप्ताः—कथिता इति ॥ 'से त्तं खहयरसंमुच्छिमतिरिक्खजोणिया' ते एते खेचरसंमुच्छिमतिर्यग्योनिका निरूपिताः । 'से त्तं संमुच्छिमपंचिंदियतिरिक्खजोणिया' ते एते संमुच्छिमपञ्चेन्द्रियतिर्यग्योनिकाः भेदप्रभेदै निरूपिता इति ॥ सू० २३ ॥

निरूपिताः संमुच्छिमपञ्चेन्द्रियतिर्यग्योनिकाः सम्प्रति गर्भव्युत्क्रान्तिकान् पञ्चेन्द्रिय-तिर्यग्योनिकान् निरूपयितुं प्रश्नयन्नाह—से किं तं गवभवकंतिय०' इत्यादि ।

मूलम्—'से किं तं गवभवकंतियपंचिंदियतिरिक्खजोणिया ? गवभवकंतियपंचिंदियतिरिक्खजोणिया तिविहा पन्नत्ता तं जहा—जलयरा, थलयरा, खहयरा । से किं तं जलयरा जलयरा पंचविहा पन्नत्ता तं जहा—मच्छा, कच्छभा, मगरा, गाहा, सुंसुमारा, सव्वेसिं भेदो भाणियव्वो तहेव जहा पणवणाए जाव जे यावन्ने तहप्पगारा ते समासओ दुविहा पन्नत्ता तं जहा—पज्जत्ता य अपज्जत्ता य । तेसि णं भंते ? जीवाणं कइ सरीग्गा पन्नत्ता ? गोयमा ! चत्तारि सरीग्गा पन्नत्ता तं जहा—ओरालिए वउव्विए तेयए कम्मए । सरीरोगाहणा जहन्नेणं अंगुलस्स असंखेज्जइभागं, उक्कोसेणं जोयणसहस्सं । छव्विहसंघयणी पन्नत्ता तं जहा—वइरोसभनारायसंघयणां, उसभनारायसंघयणी, नारायसंघयणी, अद्धनारायसंघ-

उत्पन्न हो सकता है । इस प्रकार ये द्वयागतिक कहे गये है । 'परित्ता असंखेज्जा पन्नत्ता' प्रत्येक शरीरधारी ये खेचर असंख्यात कहे गये हैं । 'से त्तं खहयरसंमुच्छिमतिरिक्खजोणिया' इस प्रकार से खेचर संमुच्छिम तिर्यग्योनिक जीवों का निरूपण किया है 'से त्तं संमुच्छिमपंचिंदियतिरिक्खजोणिया' इनके निरूपित हो जाने पर यह भेद प्रभेदो सहित संमुच्छिमपंचेन्द्रियतिर्यग्योनिक प्रकण समाप्त हुआ ॥सू० २२॥

तियं च अने अनुषेभांथी भरीने सीधा आ जेयर एवेभां उत्पन्नथाय छे तेथी तेओने द्वयागतिक कहेला छे "परित्ता असंखेज्जा पणत्ता" प्रत्येक शरीरधारी आ जेयरो असंख्यात कहेला छे "सेत्तं खहयरसंमुच्छिमतिरिक्खजोणिया" आ प्रकार्थी जेयर संमुच्छिम तिर्यग्योनिक एवेनु' निरूपण कहुं छे "सेत्तं संमुच्छिमपंचिंदियतिरिक्खजोणिया" आरीते लेद प्रभेदो सहित संमुच्छिम पञ्चेन्द्रिय तिर्यग्योनिक एवेनु' निरूपण थयुं छे, ॥सू०२२॥

यणी, कीलियासंघयणी सेवट्टसंघयणी । छव्विहसंठिया पन्नत्ता,
 तंजहा—समचउरंससंठिया णग्गोधपरिमंडल संठियासाइसंठिया खुज्जसं-
 ठिया वामणसंठिया हुंडसंठिया । चत्तारि कसाया, सण्णाओ चत्तारि छ ले-
 स्साओ पंच इंदिया, पंच समुग्घाया आदिल्ला । सन्नी नो असन्नी,
 तिविहवेया छपज्जत्तीओ छ अपज्जत्तीओ, दिट्ठी तिविहा वि तिण्णि
 दंसणा णाणो वि अन्नाणी वि जे नाणी ते अत्थेगइया दुण्णाणी
 अत्थेगइया तिन्नाणी, जे दुन्नाणी ते नियमा आभिणिबोहियनाणी
 य सुयनाणी य, जे तिन्नाणी ते नियमा आभिणिबोहियनाणी
 सुयनाणी ओहिनाणी । एवं अन्नाणी वि, जोगो तिविहो । उवओगे
 दुविहे । आहारो छदिसि उववाओ नेरइएहितो जाव अहे सत्तमा,
 नेरइएहितो तिरिक्खजोणिएहितो सव्वेहितो असंखेज्जवासाउयवज्जे
 हितो मणुस्सेहितो अकम्मभूमग अंतरदीवगअसंखेज्जवासाउयवज्जे-
 हितो देवेहितो जाव सहस्सारा । ठिई जहन्नेणं अंतोमुहुत्तं उक्कोसेणं पुव्व-
 कोडी दुविहा वि मरंति । अणंतरं उव्वट्टित्ता नेरइएसु जाव अहेसत्तमा,
 तिरिक्खजोणिएसु मणुस्सेसु सव्वेसु देवेसु जाव सहस्सारा । चउगइया चउ-
 आगइया परित्ता असंखेज्जा पन्नत्ता, से त्तं जलयरा ” ॥ सू० २४ ॥

छाया—अथ के ते गर्भव्युत्क्रान्तिकपञ्चेन्द्रियतिर्यग्योनिकाः ? गर्भव्युत्क्रान्तिक
 पञ्चेन्द्रियतिर्यग्यानिका त्रिविधाः प्रज्ञप्ताः, तद्यथा—जलचराः स्थलचराः खेचराः । अथ
 के ते जलचराः, जलचराः पञ्चविधाः प्रज्ञप्ताः, तद्यथा मत्स्याः कच्छपाः मकराः प्राहाः
 शिशुमाराः, सर्वेषां भेदो भणितव्य स्तथैव यथा प्रज्ञापनाया यावत्तू ये चान्धे तथाप्रकारा-
 स्ते समासतो द्विविधाः प्रज्ञप्ता स्तद्यथा पर्याप्ताश्चापर्याप्ताश्च । तेषां खलु भदन्त ! जीवानां
 कृतिशरीराणि प्रज्ञप्तानि ? गौतम ! चत्वारि शरीराणि प्रज्ञप्तानि तद्यथा—औदारिकं वैक्रियं
 तैजस कामणम् । शरीरावगाहना जघन्येनाङ्गुलस्यासंख्येयभागम् उत्कर्षेण योजनसहस्रम् ।
 षड्विधसंहननिनः प्रज्ञप्ता तद्यथा वज्रऋषभनाराचसंहनिनः, ऋषभनाराचसंहननिन
 नाराचसंहननिनः, अर्द्धनाराचसंहननिनः, कीलिकासंहननिन, सेवार्त्तसंहननिन । षड्विध-

संस्थिताः प्रज्ञप्ताः, तद्यथा समचतुरस्रसंस्थिताः, न्यग्रोधपरिमण्डलसंस्थिताः, सादिसंस्थिता कुब्जसंस्थिता वामनसंस्थिताः, हुण्डसंस्थिताः । चत्वार कपायाः, संज्ञाश्चतस्र । लेश्याः षट् । पञ्चेन्द्रियाणि । पञ्च समुद्घाताः आद्या, संज्ञिनो नो असंज्ञिनः त्रिविधवेदा, षट् पर्याप्तयः षडपर्याप्तय दृष्टय स्त्रिविधा अपि, त्रीणि दर्शनानि, ज्ञानिनोऽपि अज्ञानिनोऽपि ये ज्ञानिन स्ते सन्त्येकके द्विज्ञानिन, सन्त्येकके त्रिज्ञानिनः, ये द्विज्ञानिनस्ते नियमात् आभिनिबोधिकज्ञानिनश्च श्रुतज्ञानिनश्च । ये त्रिज्ञानिनस्ते नियमात् आभिनिबोधिकज्ञानिन श्रुतज्ञानिनः अधधिज्ञानिनः । एवमज्ञानिनोऽपि योगस्त्रिविध, उपयोगो द्विविधः । आहार. षड्दिशि, उपपातो नैरयिकेभ्यो यावदध. सप्तमी, नैरयिकेभ्य. तिर्यग्योनिकेभ्य. सर्वेभ्य असंख्येयवर्षायुष्कवर्जेभ्य. मनुष्येभ्य अकर्मभूमिकान्तरद्वीपकासंख्येयवर्षायुष्कवर्जेभ्यः देवेभ्यो यावत् सहस्रारा. । स्थितिर्जघन्येनान्तर्मुहूर्त्तम् उत्कर्षेण पूर्वकोटिः, द्विविधा अपि त्रियन्ते अनन्तरमुद्वृत्य नैरयिकेषु यावदधःसप्तमी, तिर्यग्योनिकेषु मनुष्येषु सर्वेषु देवेषु यावत् सहस्रारा, चतुर्गतिका. चतुरागतिका परीता असंख्याता. प्रज्ञप्ताः, ते पते जलचरा ॥ सू० २४ ॥

टीका—‘से किं तं गम्भवक्कंतियपंचिदियतिरिक्खजोणिया’ अथ के ते गर्भव्युत्क्रान्तिकपञ्चेन्द्रियतिर्यग्योनिकाः ! गर्भव्युत्क्रान्तिकपञ्चेन्द्रियतिर्यग्योनिकानां किं लक्षणं कियन्तश्च मेदा इति प्रश्नः, उत्तरयति—‘गम्भवक्कंतियपंचिदियतिरिक्खजोणिया तिविहा पन्नत्ता’ गर्भव्युत्क्रान्तिकपञ्चेन्द्रियतिर्यग्योनिकाः त्रिविधा द्विप्रकामकाः प्रज्ञप्ताः—कथिताः ‘तं जहा’ तद्यथा

संमूर्च्छिम पञ्चेन्द्रियतिर्यग्योनिको का निरूपण करके अब सूत्रकार गर्भजपञ्चेन्द्रियतिर्यग्योनिको का निरूपण करते हैं—

‘से किं तं गम्भवक्कंतिय पंचिदियतिरिक्खजोणिया—इत्यादि ॥ सू० २३ ॥

टीकार्थ—“से किं तं गम्भवक्कंतियपंचिदियतिरिक्खजोणिया” हे भदन्त ! गर्भव्युत्क्रान्तिकपञ्चेन्द्रियतिर्यग्योनिको का क्या लक्षण है और कितने इनके मेद हैं ? उत्तर में प्रभु कहते हैं—“गम्भवक्कंतियपंचिदियतिरिक्खजोणिया तिविहा पन्नत्ता” हे गौतम ! गर्भज पञ्चेन्द्रियतिर्यग्योनिकजीव तीन प्रकार के कहे गये हैं—“तं जहा” जो इस प्रकार

संमूर्च्छिम पञ्चेन्द्रियतिर्यग्योनिकोनुं निरूपण करीने हुवे सूत्रकार गर्भज पञ्चेन्द्रियतिर्यग्योनिक लोकोनुं निरूपण करे छे.—“से किं तं गम्भवक्कंतियपंचिदियतिरिक्खजोणिया” इत्यादि

टीकार्थ—“से किं तं गम्भवक्कंतियपंचिदियतिरिक्खजोणिया” हे भगवन् गर्भव्युत्क्रान्तिक पञ्चेन्द्रियतिर्यग्योनिकलोकोनुं शुद्धलक्षण छे ? अने तेना मेदा कित्ता कित्ता छे ? आ प्रश्नना उत्तरमा प्रभु कहे छे—“गम्भवक्कंतियपंचिदियतिरिक्खजोणिया तिविहापणत्ता” हे गौतम गर्भज पञ्चेन्द्रियतिर्यग्योनिकलोकोनुं प्रभु प्रकारना कहेला छे. तं जहा”

‘जलयरा थलयरा खहयरा’ जलचराः स्थलचराः खेचराः, तत्र जले चरन्ति—गच्छन्तीति जलचराः, एवं स्थलचराः खेचरा अपि ज्ञातव्याः ‘से किं तं जलयरा’ अथ के ते जलचराः ? इति प्रश्नः, उत्तरयति—‘जलयरा पंचविहा पण्णत्ता’ जलचराः पञ्चविधाः पञ्चप्रकारकाः प्रज्ञप्ताः—कथिता इति । ‘तं जहा’ तद्यथा—‘मच्छा’ मत्स्याः ‘कच्छभा’ कच्छपाः कूर्माः ‘मगरा’ मकराः ‘गाहा’ ग्राहाः ‘सुसुमारा’ शिशुमाराः ते एते पञ्च जलचराः ।

‘सव्वेसिं भेदो भाणियव्वो तहेव जहा पण्णवणाए’ सर्वेषां मत्स्यकच्छपमकरग्राह-शिशुमाराणामवान्तरभेदो भणितव्य स्तथैव तेनैवप्रकारेण यथा प्रज्ञापनासूत्रे कथितः ।

एते मत्स्यादिभेदा अत्रैव समूर्च्छिमजलचरप्रकरणाज्ज्ञातव्या इति ॥ कियत्पर्यन्तं प्रज्ञापनाप्रकरणमत्राध्येतव्यं तत्राह सूत्रकारः ‘जाव’ इत्यादि, ‘जाव जे यावन्ने तहप्पगारा’ यावद् ये चान्ये तथाप्रकाराः—कथित मत्स्यादि सदृशास्ते सर्वेऽपि मास्यादिजलचरतया प्रति-

से हैं—“जलयरा, थलयरा, खहयरा” जलचर, स्थलचर, और खेचर जो जल में रहते हैं वे जलचर, जो स्थल पर चलते हैं वे स्थलचर और जो आकाश में उड़ते हैं वे खेचर हैं । “से किं तं जलयरा” हे भदन्त ! जलचर कितने प्रकार के हैं ? “जलयरा पंचविहा पण्णत्ता” हे गौतम ! जलचर पांच प्रकार के हैं “तं जहा” जैसे—“मच्छा कच्छभा, मगरा, गाहा, सुसुमारा” मच्छ, कच्छप, मकर, ग्राह और शिशुमार “सव्वेसिं भेदो भाणियव्वो तहेव जहा—पण्णवणाए” प्रज्ञापना में इन सबका—मत्स्य, कच्छप, मकर, ग्राह और शिशुमार के भेद का जैसा कथन किया गया है वैसा ही यहां पर भी कहलेना चाहिये । ये सब मत्स्यादिके भेद यहां पर समूर्च्छिम जलचर प्रकरण से जान लेना चाहिये और प्रज्ञापनासूत्र का इस सम्बन्ध में प्रकरण “जाव जे यावन्ने तहप्पगारा” इस सूत्र तक का ही यहां ग्रहण करना चाहिये । मत्स्यादि जलचर रूप से माने गये गर्भज जीव ‘समासओ

ते त्रणु प्रकारो आ प्रभाणुं छे “जलयरा, थलयरा, खहयरा” जलचर, स्थलचर, अने खेचर जे जलमां रडे छे तेवा जवो जलयर कडेवाय छे स्थल कडेता जमीनपर जे जवो रडे छे, ते स्थलचर कडेवाय छे अने जे जवो आकाशमा उडे छे, तेवा जवो खेचर कडेवाय छे. ‘से किं तं जलयरा’ छे लगवान् जलयर जवो डेटला प्रकारना कहे छे ? आ प्रश्नना उत्तरमा प्रणु कडे छे छे—“जलयरा पंचविहा पण्णत्ता” छे गौतम ! जलयर जवो पांच प्रकारना कडेलाछे “तं जहा” ते आ प्रभाणुं छे “मच्छा, कच्छभा, मगरा, गाहा सुसुमारा,” मच्छ-माछलां कच्छप-कायभा, मकर-मधर, ग्राह अने सिंसुमार “सव्वेसिं भेदो भाणियव्वो तहेव जहा पण्णवणाए” प्रज्ञापना सूत्रमां आ मत्स्य, कच्छप, मकर, ग्राह अने सिंसुमार अणधाना जे प्रभाणुं लेहो कहे छे, अण प्रभाणुं अडियां पणु ते तमाभेदो समजवो आ मत्स्य विगेरेनालेहो अडियां समूर्च्छिम जलयर प्रकरणमांथी समजवो. अने प्रज्ञापनासूत्रनु आ संअधनुं प्रकरणु “जाव जे यावन्ने तहप्पगारा” कथन पर्यंत ज अडिया अणु कर्बुं. मत्स्य विगेरे जलयर पणुथी मानेला गर्भ ज जवो

પત્તવ્યાઃ, 'તે સમાસઓ દુવિદ્યા પન્નત્તા' તે મત્સ્યાદય. સમાસતઃ—સક્ષેપેણ દ્વિવિદ્યા—
દ્વિપ્રકારકાઃ પ્રજ્ઞપ્તા— કથિતા । 'તં જહા' તથથા 'પજ્જત્તા ય અપજ્જત્તા ય' પર્યાપ્તાશ્ચ
અપર્યાપ્તાશ્ચ ॥

ગર્ભવ્યુત્ક્રાન્તિકજલચરજીવાના શરીરાદિદ્વારજાતં દર્શયિતુ પ્રશ્નયન્નાહ—'તેસિ ણં
મંતે' इत्यादि, 'તેસિ ણં મતે ? જીવાણં' તેપાં ગર્ભવ્યુત્ક્રાન્તિકજલચરણા સ્વલુ મદન્ત ।
મત્સ્યાદિજીવાનામ્ 'કઙ્ સરીરગા પન્નત્તા' કતિ—કિયત્સંખ્યકાનિ શરીરાણિ પ્રજ્ઞપ્તાનિ—
इति प्रश्न ? भगवानाह—'गोयमा' इत्यादि, 'गोयमा' हे गौतम । चत्तारि सरीरगा पन्नत्ता
चत्वारि शरीराणि प्रज्ञप्तानि कथितानि, "तं जहा" तथथा—'ओरालिए वेउव्विए तेयए कम्मए'
औदारिकं वैक्रियं गर्भव्युत्क्रान्तिकानां वैक्रियशरीरस्यापि सभवात्, तैजस कार्मणं चेति चत्वारि
शरीराणि भवन्तीति ? ।

દુવિદ્યા પન્નત્તા" સક્ષેપ સે દો પકાર કે કહે ગયે હૈ "તં જહા" જૈસે—"પજ્જત્તા ય અપ-
જ્જત્તા ય" પર્યાપ્તગર્ભજજલચર ઓર અપર્યાપ્ત ગર્ભજ જલચર । જિનકે અપની ૨ યોગ્ય
પર્યાપ્તિયા પૂર્ણ હો જાતી હૈ વે પર્યાપ્ત ઓર જિનકે કોઈ મી પર્યાપ્તિ પૂર્ણ નહીં હોતી હૈ વે
અપર્યાપ્ત કહલ્લાતે હૈ । ઇનકે શરીરાદિ દ્વારો કો જાનને કે લિયે ગૌતમ પ્રમુ સે પૂછતે હૈ—
"તેસિ ણં મંતે જીવાણં કઙ્ સરીરગા પન્નત્તા ?" હે મદન્ત । ઇન ગર્ભવ્યુત્ક્રાન્તિક જલ-
ચર જીવોં કે કિતને શરીર હોતે હૈ । મગવાન્ કહતે હૈ—"ગોયમા ! ચત્તારિ સરીરગા પન્નત્તા"
ઇન ગર્ભજ જલચર જીવોં કે ચાર શરીર કહે ગયે હૈ—"તં જહા" જૈસે—"ઓરાલિય, વેડ
વ્વિય તેયય, કમ્મય" ઔદારિક, વૈક્રિય તૈજસ ઓર કાર્મણ ગર્ભજ સ્થલચર જીવોં કે વૈક્રિય
શરીર મી સમવિત હો સકતા હૈ । ઇસલિય યહા વૈક્રિય શરીર કો લેકર ચાર શરીર પ્રકટ

"સમાસઓ દુવિદ્યા પન્નત્તા" સક્ષેપથી મે પ્રકારના કહેલા છે. તં જહા" જે મે પ્રકારે
આ પ્રમાણે છે. "પજ્જત્તા ય અપજ્જત્તા ય" પર્યાપ્ત ગર્ભજ જલચર અને અપર્યાપ્ત ગર્ભજ
જલચર જેવોને પોત પોતાની યોગ્ય પર્યાપ્તિયો પૂર્ણ થય છે તેઓ પર્યાપ્ત કહેવાય છે,
અને જેઓને પર્યાપ્તિ પૂર્ણ હોતી નથી. તેઓ અપર્યાપ્ત કહેવાય છે હવે તેના શરીર
વિગેરે દ્વારોને જાણવા માટે ગૌતમસ્વામી પ્રમુ ને પૂછે છે કે—"તેસિ ણં મતે ! જીવાણં
કઙ્સરીરગા પન્નત્તા" હે ભગવન્ આ ગર્ભવ્યુત્ક્રાન્તિક જલચર જેવોને કેટલા શરીરો હોય
છે ? આ પ્રશ્નના ઉત્તરમા પ્રમુ કહે છે કે—"ગોયમા ! ચત્તારિ સરીરગા પન્નત્તા"
આ ગર્ભજ જલચર જેવોને ચાર શરીરો કહ્યા છે "તં જહા" તે આ પ્રમાણે છે. "ઓરા
લિય, વેડવ્વિય, તેયય, કમ્મય," ઔદારિક, વૈક્રિય, તૈજસ, અને કાર્મણ, ગર્ભજ સ્થલચર
જેવોને વૈક્રિયશરીર પણ સભવી શકે છે. તેથી અહિયાં વૈક્રિય શરીરને લઈને ચાર શરીરો

अवगाहनाद्वारे—‘सरीरोगाहणा जहन्नेण अंगुलासंखेज्जइभागं’ गर्भव्युत्क्रान्तिक जलचरजीवानां शरीरावगाहना जघन्येनाङ्गुलासंख्येयभागप्रमिता भवति ‘उक्कोसेणं जोयण सहस्सं’ उत्कर्षेण शरीरावगाहना योजनसहस्रपरिमिता भवति इति ?

संहननद्वारे—‘छव्विह संघयणी पन्नत्ता’ षड्विधसंहनननिन प्रज्ञताः ‘तं जहा’ तद्यथा— ‘वइरोसभनारायसंघयणी’ वज्रऋषभनाराचसंहनननिन १, ‘उसभनारायसंघयणी’ ऋषभनाराचसंहनननिन २, ‘नारायसंघयणी’ नाराचसंहनननिनः ३, ‘अद्धनाराय संघयणी’ अर्द्धनाराचसंहनननिन ४, ‘कीलियासंघयणी’ कीलिका संहनननिनः ५, ‘सेवट्ट संघयणी’ सेवार्त्त सहनननिन ६, एवं षट् सहनननिन गर्भव्युत्क्रान्तिकजलचरा भवन्तीति ।६।

एतेषां षण्णां संस्थानानां नामस्वरूपप्रतिपादिके द्वे गाथे प्रोच्येते—

‘वज्जरिसहनारायं १, षडमं वीयं च रिसहनारायं २ ।

नाराय ३, मद्धनारायं ४, कीलिया ५ तह य छेवट्टं ६, ॥१॥ इति ॥

क्रिये गये हैं । अवगाहनाद्वार में इसके “सरीरोगाहणा” शरीर की अवगाहना “जहन्ने णं अंगुलस्स असंखेज्जइभागा” जघन्य से अङ्गुल के असंख्यातवें भाग प्रमाण होती है । तथा—“उक्कोसेणं” उत्कर्ष से “जोयणसहस्सं” एक हजार योजन प्रमाण होती है । संहनन द्वार में—“छव्विहा संघयणी पन्नत्ता” ये छह प्रकार के संहनन वाले होते हैं । “तं जहा”—जैसे—ये “वइरोसभनाराय संघयणी” वज्र ऋषभ नाराच संहनन वाले भी होते हैं । “उसभनारायसंघयणी” ऋषभनाराच संहनन वाले भी होते हैं “नाराय संघयणी” नाराच संहनन वाले भी होते हैं । “अद्धनाराय संघयणी” अर्द्धनाराच संहनन वाले भी होते हैं । “कीलिया संघयणी” कीलिका संहनन वाले भी होते हैं और “सेवट्ट संघयणी” सेवार्त्त संहनन वाले भी होते हैं । इस प्रकार से ये गर्भज जलचर जीव छह संहनन वाले होते हैं । इन संहननों के स्वरूप को कहने वाली ये दो गाथाएँ हैं—

कह्या छे. अवगाहना द्वारमां-तेओने “सरीरोगाहणा” शरीरनी अवगाहना “जहण्णेणं अंगुलस्स असंखेज्जइभागा” जघन्यथी आंगणना असंख्यातमां भागप्रमाणुनी डोय छे. तथा “उक्कोसेणं” उत्कर्षथी “जोयणसहस्सं” ओक डुणर ये।जन प्रमाणुनी डोय छे, संहननद्वारमां “छव्विहा संघयणी पन्नत्ता” तेओ छ प्रकारना संहननवाणा डोय छे “तंजहा” ते छ प्रकारे आ प्रमाणे छे — ‘वइरोसभनारायसंघयणी’ वज्ज, ऋषभ नाराय संहननवाणा पणु डोय छे, “उसभनारायसंघयणी” ऋषभ नाराय संहननवाणा पणु डोय छे. “नारायसंघयणी” नाराय संहननवाणा पणु डोय छे “अद्धनारायसंघयणी” अर्द्धनाराय संहननवाणा पणु डोय छे. “कीलियासंघयणी” कीलिका संहननवाणा पणु डोय छे. अने “सेवट्टसंघयणी” सेवार्त्त संहननवाणा पणु डोय छे आ रीते आ गर्भज जलचर जीवो छ संहननवाणा डोय छे, आ संहननोनु स्वइप अताववावाणी के गाथाओ नीये प्रमाणुनी

રિસહો ય હોઈ પટ્ટો, વજ્રં પુણ કીલિયા મુણેયંવા ।
 ઉમયો મઙ્કલ વંધો, નારાયં તં વિયાણાહિ ॥૨॥ ઇતિ ॥
 જાયા—વજ્રઋષભનારાચં પ્રથમં દ્વિતીયં ચ ઋષભનારાચમ્ ।

નારાચમર્દ્દનારાચં, કીલિકા તથા ચ સેવાર્તમ્ ॥૧॥
 ઋષભશ્ચ ભવતિ પટ્ટો, વજ્રં પુનઃ કીલિકા જ્ઞાતવ્યા ।
 ઉમયતો મર્કટ બન્ધઃ નારાચં તદ વિજ્ઞાનીહિ ॥૨॥ ઇતિ ॥

“વજ્રરિસહ૦” ઇત્યાદિ, ‘રિસહો ય’ ઇત્યાદિ ।

જિસકે દ્વારા શરીર પુદ્ગલ દૃઢતા કો પ્રાપ્ત કરતે હૈ ઉસકા નામ સંહનન હૈ યહ સંહનન હૃદ્ધિયો કી રચના વિશેષ રૂપ હોતા હૈ અથવા શક્તિ વિશેષ રૂપ હોતા હૈ । યહ સંહનન છહ પ્રકાર કા કહા ગયા હૈ । ઉનેકે નામ ઇસ પ્રકાર સે હૈ—પહલા—૧ વજ્ર ઋષભનારાચ સંહનન (૧), ઇસ સંહનન મેં વજ્રનામ કી હૃદ્ધી કીલક કે આકાર કી હોતી હૈ ઓર ઇસકે ડપર ઇક હૃદ્ધી ઇસી હોતી હૈ જો પરિવેષ્ટન પટ્ટ કી આકૃતિ કે જૈસી હોતી હૈ, ઇસકા નામ ઋષભ હૈ । તથા ડોનોં તરફ જો મર્કટ બન્ધ હોતા હૈ ઉસકા નામ નારાચ હૈ, તથા ચ ડોનો તરફ જો મર્કટબન્ધ સે બંધી હુઈ ઇવં પટ્ટકી આકૃતિ જૈસી તૃતીય હૃદ્ધી સે પરિવેષ્ટિત હુઈ ઇસી ડો હૃદ્ધિયોં કે ડપર જો ઇન તીનો હૃદ્ધિયોં કો બહુત અધિક દૃઢ કરને કે લિયે કીલે કી જૈસી ગઢી હુઈ હૃદ્ધી રહતી હૈ કિ જિસકા નામ વજ્ર અસ્થિ હૈ ઇસી વિશેષ રચના જિસ શરીર મેં હોતી હૈ વહ વજ્રઋષભનારાચ સંહનન હૈ । તાત્પર્ય ઇસ કથન કા કેવલ યહી હૈ કિ જિસ શરીર કે વેષ્ટન

છે.—“વજ્રરિસહ૦” ઇત્યાદિ “રિસહો ય” ઇત્યાદિ જેનાથી શરીર પુદ્ગલ દૃઢ અને તેનું નામ સંહનન છે આસનનને હાડકાંના રચના વિશેષ રૂપ હોય છે. અથવા શક્તિ વિશેષ રૂપ હોય છે, આ સંહનના છ પ્રકાર કહેવાય છે. તેના નામો આ પ્રમાણે છે પહેલા સંહનનનું નામ વજ્ર-ઋષભનારાચ છે. બીજા સંહનનનું નામ ઋષભનારાચ છે ત્રીજા સંહનનનું નામ નારાચ છે. ચોથા સંહનનનું નામ અર્ધનારાચ છે. પાંચમાં સંહનનનું નામ ‘કીલિકા’ છે અને છઠ્ઠા સંહનનનું નામ ‘સેવાર્ત’ સંહનન છે. આ છ સંહનનો છે. ॥૧॥ આ સંહનનોનો શબ્દાર્થ આ પ્રમાણે છે—ઋષભ એ નામ પટ્ટનું છે, કીલિકા એ નામનું વજ્ર છે, અને જે બંને બાબુથી મર્કટ બંધવાળું હોય છે તેનું નામ ‘નારાચ’ છે. ॥૨॥ આ રીતે જે સંહનન હોય તે વજ્રઋષભનારાચ સંહનન છે તથા બંને બાબુ મર્કટના બંધથી બંધાયેલ અને પટ્ટની આકૃતિ જે ત્રીજા હાડકાથી વીંટળાયેલ એવા એ હાડકાઉપર જે એ ત્રણે હાડકાને ઘણું વધારે મજબૂત કરવા માટે ખીલાની જેમ લાગેલ રહે કે જેનું નામ વજ્ર છે. આ રીતની વિશેષ રચના જે શરીરમાં હોય તે વજ્રઋષભ નારાચસંહનન છે. તાત્પર્ય આ કથનનું એ છે કે—જે શરીરનું વેષ્ટન ખીલા અને હાડકા વજ્ર મય હોય છે. એજ વજ્ર

संस्थानद्वारे—‘छविहा संठिया पन्नत्ता’ गर्भव्युत्क्रान्तिकजलचराः षड्विधसंस्थिताः षड्विधेन—षड्विधसस्थानेन सस्थिताः प्रज्ञप्ता—कथिताः । षड्विधत्वमेव दर्शयति—‘तं जहा’

कीलें और हड्डियाँ वज्रमय होती हैं वही वज्रऋषभनाराच संहनन है । व्यवहार में भी जिस—प्रकार दो काष्ठों के फलकों को जोड़ने के लिये पहिले तो लोहे की पंच से उन्हें जकड़ दिया जाता है और उस पंच के ऊपर विशेष मजबूती के लिये कीलें ठोक दी जाती है । इस प्रकार की रचना जिस शरीर में हड्डियों की होती है वही वज्रऋषभनाराच संहनन है ।

दूसरा संहनन—ऋषभनाराच संहनन है—इस संहनन में वज्रनाम की अस्थि नहीं होती है । केवल ऋषभ और नाराच ही होते हैं—तृतीय संहनन नाराच है—इस संहनन में ‘वज्र और ऋषभ ये दोनों नहीं होते हैं केवल नाराच—उभयतः मर्कटबन्ध—ही होता है । चतुर्थ—संहनन अर्धनाराच है—इस संहनन में एक तरफ तो नाराच होता है और दूसरी ओर वज्र रहता है । पांचवां—संहनन है कीलिका—इस संहनन में हड्डियाँ वज्र नाम की कीलिका मात्र से बंधी हुई रहती है । छट्ठा—संहनन है सेवार्त—इस संहनन में हड्डियाँ एक दूसरी हड्डी के कोने से मिली जुली रहती हैं यह संहनन तैल लगाना, तैल से मालीस करना थकावट होने पर विश्राम करना आदि रूप परिशीलता की अपेक्षा रखता है । इस प्रकार से यह छह संहननों का वर्णन है ।

संस्थानद्वार में—‘छव्विहा संठिया पन्नत्ता’ गर्भज जलचर जीवों के छहों प्रकार के

ऋषभनाराचसंहनन कडेवाय छे व्यवहारमां पणु जेरीते भेकाष्ट भंडाने नटेवा माटे पडेवां लोभंडना पंचथी तेने जकडी देवामां आवे छे अने ते पंच उपर वधारे प्रकारनी मजबूती माटे भीला भारवामां आवे छे. आवा रचना जे शरीरना हाडकानी डोय छे ओज वज्रऋषभनाराचसंहनन कडेवाय छे. ?

भीलुं संहनन ऋषभनाराच छे आ संहननमां वज्र नामनुं हाडकुं डोतुं नथी केवण ऋषभ अने नाराच ज डोय छे त्रीलु संहनन नाराच छे आ संहननमां वज्र अने ऋषभ ओ अन्ने डोता नथी. केवण नाराच—उभयत मर्कट बंधज डोय छे.

चोथुं संहनन अर्धनाराच छे आ संहननमां ओक—तरक्ष नाराच डोय छे अने भीलु तरक्ष वज्र डोय छे पांचमां संहनननुं नाम डीलीका छे. आ संहननमां हाडका वज्र नामना भीलाथी अंधार्ध रडे छे छट्ठु संहनन सेवार्त छे आ संहननसां हाडका ओक भीजनना भूलाथी मणीने रडे आ संहनन तेल लगावबुं तेल मालीस करवी थाक लागेत्यारे आराम करवा इप परिशीलतानी अपेक्षा राभे छे आ रीते आ छ संहनननुं वषुंन छे

संस्थानद्वारमां “छव्विहा संठिया पणत्ता” गर्भ ज जलचर लुवे छे प्रकारना

હત્યાદિ, ‘તં જહા’ તથા—‘સમચતુરસસંઠિયા’ સમચતુરસસંસ્થિતાઃ, સમાઃ યથાવસ્થિત-પ્રમાણાઽવિસંવાદિન્યશ્ચત્નોઽસ્રયશ્ચતુર્દિગ્વિભાગોપલક્ષિતાઃ ચતુષ્કોણશરીરાવયવરૂપાઃ યત્ર તત્ સમચતુરસ્રં સંસ્થાનં પ્રથમં તેન સંસ્થિતાઃ । ‘નગ્ગોઘપરિમંડલસંઠિયા’ ન્યપ્રોઘપરિમંડલ સંસ્થિતાઃ ન્યપ્રોઘવત્ પરિમંડલં યસ્ય તન્ન્યપ્રોઘપરિમંડલમ્ , યથા ન્યપ્રોઘવૃક્ષ ઉપરિ સમ્પૂર્ણ-પ્રમાણોઽઘસ્તુ અલ્પપ્રમાણઃ, તથા યત્ સંસ્થાનં નાભેરુપરિ સંપૂર્ણં નાભેરઘસ્તુ ન સંપૂર્ણં અપિતુ હીનં તત્ ન્યપ્રોઘપરિમંડલં દ્વિતીયં સંસ્થાનં તેન સંસ્થિતાઃ । ‘સાઙ્સંઠિયા’ સાદિસંસ્થિતાઃ, આદિરુ-ત્સેધાર્યો નાભેરઘસ્તનો દેહભાગઃ, આદિના—નાભેરઘસ્તનદેહભાગેન યથોક્તપ્રમાણલક્ષણેન સહ વર્તેતે ઇતિ સાદિઃ ઉત્સેઘવહુલમિત્યર્થઃ,

અત્ર યદપિ સર્વમેવ શરીરમાદિના સહ વર્તેતે એવ તથાપિ સાદિત્વવિશેષણસ્ય સાર્થક્યા-ન્યથાઽનુપપત્યા વિલક્ષણ એવ કશ્ચિત્ પ્રમાણલક્ષણોપપન્નઆદિરિહ ગૃહ્યતે, અતએવોત્સેઘવહુલમિતિ

સંસ્થાન હોતે હૈં । જૈસે—‘સમચતુરસસંઠિયા’ સમચતુરસ્ર સંસ્થાન વાલે ૧, ‘નગ્ગો-ઘપરિમંડલસંઠિયા’ ન્યપ્રોઘ પરિમંડલસંસ્થાન વાલે ૨, ‘સાઙ્સંઠિયા’ સાદિ સંસ્થાન વાલે ૩ ‘સુજ્જસંઠિયા’ કુબ્જ સંસ્થાન વાલે ૪ ‘વામણ સંઠિયા’ વામન સંસ્થાન વાલે ૫ ‘ઔર હુંડ સંઠિયા’ હુન્ડક સંસ્થાન વાલે હોતે હૈ, ૬ જિસ—સંસ્થાન મેં શારીરિક અવયવ ચતુષ્કોણ યથાવસ્થિત પ્રમાણ કે અનુસાર હોતે હૈં વહ સમચતુરસ્ર સંસ્થાન હૈં ।

જિસ સંસ્થાન મેં શરીર કા આકાર ન્યપ્રોઘ વટ વૃક્ષ કે જૈસે ડપર મેં તો સમ્પૂર્ણ પ્રમાણોપેત હોતા હૈં ઔર નીચે મેં હીન પ્રમાણ વાલા હોતા હૈં એસા વહ સંસ્થાન ન્યપ્રોઘ પરિમંડલ સંસ્થાન હૈં, ઇસ સંસ્થાન મેં નાભિ સે ડપર તક તો અવયવ સમ્પૂર્ણ આકાર વાલે હોતે હૈં ઔર નીચે કે અવયવ ત્રીન હોતે હૈં । ૨। નાભિ સે નીચે કા જો ભાગ હૈં વહ આદિ હૈં । ઇસ નાભિ સે નીચે કે દેહ ભાગ રૂપ આદિ સે જો શરીર કા આકાર યુક્ત હોતા હૈં વહ સાદિ સંસ્થાન હૈં । યદપિ વિચાર ક્રિયા જાય તો—સમસ્ત શરીર હીં આદિ સે યુક્ત હૈં । અતઃ

સંસ્થાનવાળા હોય છે. જેમકે—‘સમચતુરસસંઠિયા’ સમચતુરસ્ર સંસ્થાનવાળા ૧, ‘નગ્ગોઘપરિમંડલસંઠિયા’ ન્યપ્રોઘ પરિમંડલ સંસ્થાનવાળા ૨, ‘સાઙ્સંઠિયા’ સાદિ સંસ્થાનવાળા ૩, ‘સુજ્જસંઠિયા’ કુબ્જ સંસ્થાનવાળા ૪, ‘વામણ સંઠિયા’ વામન સંસ્થાનવાળા ૫, અને ‘હુંડસંઠિયા’ હુંડ સંસ્થાનવાળા ૬, હોય છે. જે સંસ્થાનમાં શરીરના અવયવો ચતુષ્કોણ યથાવસ્થિત પ્રમાણ અનુસાર હોય છે, તે સમચતુરસ્ર સંસ્થાન કહેવાય છે. ૧ જે સંસ્થાનમાં શરીરનો આકાર ન્યપ્રોઘ કહેતાં વડના ઝાડના જેવો ઉપર તો સંપૂર્ણ પ્રમાણવાળો હોય અને નીચે હીન-ઝોછા પ્રમાણવાળો હોય તેવા સંસ્થાનને ‘ન્યપ્રોઘપરિમંડલ’ સંસ્થાન કહેવાય છે. આ સંસ્થાનમાં ડુટીથી ઉપર સુધીના અવયવોતો સંપૂર્ણ આકારવાળા હોય છે, અને નીચેના અવયવો હીન-ન્યૂન હોય છે. ૨ નાભીથી નીચેનો જે ભાગ છે, તે આદિ છે. આ નાભીથી નીચેના દેહ ભાગરૂપ આદિથી જે શરીરનો આકાર યુક્ત હોય છે, તે સાદિ સંસ્થાન છે, જે કે વિચાર કરવામાં આવે તો

કથ્યતે, અયં ભાવઃ—યત્ સંસ્થાનં નામેરઘોદેશે પ્રમાણોપપન્નમુપરિ ચ હીનં તત્ તૃતીયં સાદિ-
સસ્થાનં તેન સંસ્થિતાઃ । ‘સ્વુજ્જસંઠિયા’ કુઞ્જસંસ્થિતા, યત્ર શિરો પ્રીવાહસ્તપાદાદિકં ચ
યથોક્તપ્રમાણલક્ષણોપેત ભવેત્ ઊર ઉદરાદિકં ચ મળ્ડલમ્—અવનતોન્નતં ભવેત્ તત્ કુઞ્જસંસ્થાનં
ચતુર્થં તેન સંસ્થિતાઃ ॥ ‘વામણસંઠિયા’ વામનસંસ્થિતાઃ યત્રોરઃ ઉદરાદિકં પ્રમાણલક્ષણયુક્તં
ભવેત્ હસ્તપાદાદિકં તુ હીન હસ્ત્વં ચ ભવતિ, તદ્ વામનં પચ્ચમસંસ્થાનં તેન સંસ્થિતાઃ । ‘હુંહ
સઠિયા’ હુન્ડસંસ્થિતાઃ, યત્ર સર્વેઽપિ શરીરાવયવા, સ્વસ્વલક્ષણરહિતા ભવેયુ સ્તદ્ હુન્ડ-
સંસ્થાનં ષઠ્ઠ તેન સંસ્થિતા ઇતિ, અત્ર સંસ્થાનાનાં નામલક્ષણપ્રતિપાદકં ગાથાદ્વયં પ્રોચ્યતે—

इस सादित्व विशेषण की सार्थकता की अन्यथा उपपत्ति न होने के कारण विलक्षण
ही प्रमाण लक्षण वाला आदि यहा ग्रहण किया जाता है यहां ऐसा कथन जानना चाहिये
कि जो संस्थान नाभि से अघो देश में तो प्रमाणोपेत होता है और नाभि से ऊपर में
हीन अर्थात् न्यूनाधिक होता है ऐसा जो संस्थान होता है वह सादि संस्थान है, इस
संस्थान में नाभि से नीचे के अवयव विस्तृत होते हैं और नाभि से ऊपर के अवयव संकु-
चित होते हैं । ३। ‘कुञ्जसंठिया’ इस सस्थान में शिर और प्रीवा एवं हाथ पांव आदि अवयव
तो यथोक्त प्रमाणोपेत होते हैं पर छाती और पेट आदि अवयव मण्डल रूप—यथोक्त प्रमाणो
पेत नहीं—होते हैं । अर्थात् इस सस्थान में छाती या पीठ में कूबड़ निकल आती है । ऐसे
सस्थान को कुञ्ज सस्थान कहा गया है ४। जिस सस्थान में छाती और पेट आदि अवयव तो
प्रमाणोपेत हों पर हाथ पैर आदि प्रमाणोपेत न हों—हीन—हों वह वामन संस्थान है ५।
जिस सस्थान में शारीरिक समस्त अवयव अपने २ लक्षण से विहीन हों—वह हुण्डक

સ પૂર્ણ શરીર જ આદિથી યુક્ત છે, તેથી આ સાદિત્વ વિશેષણનું સાર્થક પણું અન્યથા ઉત્પન્ન
ન થવાને કારણે અહિયાં વિલક્ષણ જ પ્રમાણ લક્ષણવાળું આદિ ગ્રહણ કરવામાં આવે છે
અહિયાં એવું કથન સમજવું કે—જે સંસ્થાન નાભિના નીચેના ભાગમાં તો પ્રમાણોપેત
હોય અને નાભીની ઉપર હીન—અર્થાત્ ન્યૂનાધિક હોય એવા સંસ્થાનને સાદિસંસ્થાન કહેવાય
છે. આ સંસ્થાનમાં નાભીની નીચેના અવયવો વિસ્તૃત—વિસ્તારવાળા હોય છે અને નાભીની
ઉપરના અવયવ સંકુચિત હોય છે. ૩,

“સ્વુજ્જસંઠિયા” કુખ્જ સંસ્થાનમાં માથુ અને ગળું તથા હાથ, પગ વિગેરે અવયવો
તો અરોખર પ્રમાણયુક્ત હોય છે, પરતુ છાતી અને પેટ વિગેરે અવયવો મંડલરૂપ—અરોખર
પ્રમાણવાળા હોતા નથી, અર્થાત્ આ સંસ્થાનમાં છાતી અગર વાંસામાં કૂબડ—પૂઘ નીકળી
આવે છે, તેવા સંસ્થાનને ‘કુખ્જ સંસ્થાન કહેવામાં આવે છે ૪, જે સંસ્થાનમાં છાતી
અને પેટ વિગેરે અવયવો અરોખર પ્રમાણયુક્ત હોય, પરતુ હાથ, પગ વિગેરે અવયવો
અરોખર પ્રમાણયુક્ત ન હોય અર્થાત્ હીન—ન્યૂનાધિક હોય તેવા સંસ્થાનને ‘વામન સંસ્થાન
કહેવાય છે ૫ જે સંસ્થાનમાં શરીરના સઘળા અવયવો પોતપોતાના લક્ષણોથી હીન હોય

‘समचउरंसं नग्गोहपडि मंडले साइखुज्जवामणए ।
 हुंडे वि य संठाणे जीवाणं छम्मुणेयव्वा’ ॥१॥
 तुल्लं वित्थडवहुलं, उस्सेहवहुं च मडह कोट्टं च ।
 हेठिल्ल कायमडहं सव्वत्था संठियं हुंडं ॥२॥

छाया—समचतुरस्रं न्यग्रोधपरिमण्डलं सादिकुब्जं वामनम्
 हुण्डमपि च संस्थानं जीवानां पइ ज्ञातव्यानि ॥१॥
 तुल्यं विस्तरबहुलं मुत्सेधवहुलं च मडह कोष्ठं च ।
 अधस्तन कायमडहं सर्वत्रा संस्थितं हुण्डम् । ११॥ इतिच्छाया

एतैः षडभिरेव संस्थानैः संस्थिता गर्भव्युत्क्रान्तिकजलचरजीवा भवन्तीति संस्थानद्वारम् ॥४॥

कषायद्वारे—‘चत्तारि कसाया’ चत्वारः कषायाः क्रोधमानमायालोभाख्या भवन्तीति
 कषायद्वारम् ॥५॥

संज्ञाद्वारे—‘सण्णाओ चत्तारि’ संज्ञाश्चतस्र आहारभयमैथुनपरिग्रहाख्या भवन्तीति
 संज्ञाद्वारम् ॥६॥

लेश्याद्वारे—‘छलेस्साओ’ लेश्याः षट्—कृष्णनीलकापोततैजसपद्मशुक्लाख्या भवन्तीति
 लेश्याद्वारम् ॥७॥

संस्थान है ६। ये गर्भव्युत्क्रान्तिक जलचर जीव इन छहो संस्थान वाले होते है यहां
 संस्थानों के नाम और लक्षण को प्रतिपाद करने वाली दो गाथाएँ हैं—“समचउरंस” इत्यादि ।

‘तुल्लं वित्थड’ इत्यादि । इनका अर्थ उपर आचुका है ।

कषायद्वार में—‘चत्तारि कसाया’ इन गर्भज जलचर जीवो को क्रोध, मान, माया
 और लोभ ये चार कषायें होती है । संज्ञाद्वार में “सण्णाओ चत्तारि” इनको आहार,
 भय, मैथुन और परिग्रह ये चार संज्ञाएँ होती है । लेश्याद्वार में—“छ लेस्साओ” इनको

तेवा संस्थानने ‘हुंडक’ संस्थान कडेवाय छे. ६, आ गलं ज व्युत्क्रान्तिक जलचर एवो आ
 छम्मे संस्थानवाणा डोय छे. आ संस्थानो अने तेना नामो अतावनारी छे गाथाओ आ
 नीये प्रमाणेनी छे.—“समचउरंस” इत्यादि ‘तुल्लं वित्थड’ इत्यादि आ गाथाओने अर्थ
 उपरना कथनमां आवी जय छे.

कषायद्वारमां—“चत्तारि कसाया” आ गलं ज जलचर एवोने क्रोध, मान, माया,
 अने लोभ आ चार कषायो डोय छे

संज्ञाद्वारमां—“सण्णाओ चत्तारि” तेओने आहार, भय, मैथुन, अने परिग्रह आ
 चार संज्ञाओ डोय छे. लेश्याद्वारमां—“छलेस्साओ” तेओने कृष्ण, नील, कापोत, तैजस,

इन्द्रियद्वारे—‘पंच इन्द्रिया’ पञ्च—श्रोत्रचक्षुर्घ्राणरसनस्पर्शनाख्यानि इन्द्रियाणि भवन्तीति इन्द्रियद्वारम् ॥८॥

समुद्रघातद्वारे—‘पंच समुद्रघाया आदिल्ला’ समुद्रघाताः पञ्च आद्याः वेदनाकषाय-मारणान्तिकवैक्रियतैजसाख्या भवन्तीति समुद्रघातद्वारम् ॥९॥

संज्ञिद्वारे—‘सण्णी नो असण्णी’ गर्भव्युत्क्रान्तिकजलचरजीवाः सञ्जिनो भवन्ति नत्वसंज्ञिनो भवन्ति तेषां मनसः सद्भावात्, इति संज्ञाद्वारम् ॥१०॥ वेदद्वारे—‘तिविहवेया’ इमे जलचरजीवा खिविधवेदा स्त्रिप्रकारकवेदवन्तः स्त्रीपुनपुंसकवेदा भवन्तीति वेदद्वारम् ॥११॥

पर्याप्तिद्वारे—‘छप्पज्जत्तीओ छ अपज्जत्तीओ’ जलचरजीवानां षट् पर्याप्तयः षट् अपर्याप्तयश्च भवन्तीति पर्याप्तिद्वारम् ॥१२॥ दृष्टिद्वारे—‘दिट्ठी तिविहा वि’ दृष्टयस्त्रिविधा अपि सम्यग्दृष्टिर्मिथ्यादृष्टिर्मिश्रदृष्टिश्चेति तिस्रोऽपि दृष्टयो भवन्तीति दृष्टिद्वारम् ॥१३॥ दर्शन-

कृष्ण, नील, कापोत, तैजस, पद्म और शुक्ल ये छहों लेश्याएँ होती हैं। इन्द्रिय द्वार में इनको “पंच इन्द्रिया” कर्ण, चक्षु, घ्राण, रसन, स्पर्शन—ये पांच इन्द्रियां होती हैं। समुद्रघात द्वार में “पंच समुद्रघाया आदिल्ला” इनके आदि के वेदना, कषाय मारणान्तिक, वैक्रिय और तैजस ये पांच समुद्रघात होते हैं। संज्ञिद्वार में ये ‘संण्णी नो असण्णी’ सञ्जी ही होते हैं असञ्जी नहीं होते हैं। क्योंकि गर्भज जलचर जीवों को मन का सद्भाव होता है। वेदद्वार में “तिविहा वेदा” ये जलचर जीव तीनों वेद वाले होते हैं—स्त्री वेदवाले भी होते हैं, और पुरुष वेद वाले भी होते हैं, नपुंसक वेद वाले भी होते हैं। पर्याप्तिद्वार में—इनको “छ प्पज्जत्तीओ, छ अपज्जत्तीओ” छह पर्याप्तियां—होती है और छह अपर्याप्तियां होती है। अपनी अपनी योग्य पर्याप्तिकी ही पूर्णता नहीं होनी यही अपर्याप्तता है। दृष्टिद्वार में “दिट्ठी तिविहा वि” ये सम्यग्दृष्टि भी होते हैं, मिथ्यादृष्टि भी होते हैं और मिश्र

पद्म અને શુકલ આ છએ લેશ્યાઓ હોય છે. ઇન્દ્રિયદ્વારમાં તેઓને “પંચ ઇન્દ્રિયા” કાન, ચક્ષુ, ઘ્રાણુ-નાક, રસના, સ્પર્શન આ પાંચ ઇન્દ્રિયો હોય છે. સમુદ્રઘાતદ્વારમાં—“પંચ-સમુદ્રઘાયા આદિલ્લા” તેમને આદિના વેદના, કષાય, મારણાન્તિક, વૈક્રિય, અને તૈજસ આ પાંચ સમુદ્રઘાતો હોય છે સંજ્ઞિદ્વારમાં “સણ્ણી નો અસણ્ણો” સજ્જી જ હોય છે, અસજ્જી હોતા નથી. કેમકે-ગર્ભજ જલચર જીવોને ‘મન’ હોય છે વેદદ્વારમાં—“તિવિહા વેદા” આ જલચર જીવો ત્રણ વેદવાળા હોય છે એટલે કે-સ્ત્રીવેદવાળા પણ હોય છે, પુરુષ વેદ-વાળા પણ હોય છે અને નપુ સક વેદવાળા પણ હોય છે પર્યાપ્તિદ્વારમાં—તેઓને “છ પ-જ્જત્તીઓ છ અપજ્જત્તીઓ” છ પર્યાપ્તિયો હોય છે, અને છ અપર્યાપ્તિયો હોય છે, પોત પોતાને યોગ્ય પર્યાપ્તિ પૂર્ણ ન હોય તે અપર્યાપ્તિ કહેવાય છે દૃષ્ટિદ્વારમાં—“દિટ્ઠી-તિવિહા વિ” તેઓ સમ્યગ્ દૃષ્ટિવાળા પણ હોય છે, મિથ્યા દૃષ્ટિવાળા પણ હોય છે અને સમ્યગ્મિથ્યા દૃષ્ટિવાળા પણ હોય છે. એટલે કે ત્રણે પ્રકારની દૃષ્ટિવાળા હોય છે

દ્વારે—‘તિણિ દંસણા’ ત્રીણિ દર્શનાનિ—ચક્ષુરચક્ષુરવધ્યાચ્ચયાનિ ભવન્તીતિ દર્શનદ્વારમ્ ॥૧૪॥
જ્ઞાનદ્વારે—‘નાણી વિ અન્નાણી વિ’ इमे जलचरजीवा ज्ञानिनोऽपि भवन्ति अज्ञानिनोऽपि भवन्ति,
तत्र ‘जे नाणी ते अत्ये गइया दुन्नाणी’ ये जलचरजीवाः ज्ञानिनस्ते सन्त्येकके द्विज्ञानिनो
भवन्ति, ‘अत्येगइया तिन्नाणी’ सन्त्येकके त्रिज्ञानिनः अवधिज्ञानस्यापि केषाञ्चित्सद्भावात् ।
‘जे दुन्नाणी ते नियमा आभिणिबोहियनाणी य सुयनाणी य’ तत्र ये द्विज्ञानिनस्ते निय-
मात् आभिनिबोधिकज्ञानिनश्च भवन्ति श्रुतज्ञानिनश्च भवन्तीति । ‘जे तिन्नाणी ते नियमा
आभिणिबोहियनाणी सुयनाणी ओहिनाणी’ तत्र ये त्रिज्ञानिनस्ते नियमात् आभिनिबोधिक-
ज्ञानिनः श्रुतज्ञानिनः अवधिज्ञानिनश्च भवन्तीति । ‘एवं अन्नाणी वि’ एवमज्ञानिनोऽऽपि भवन्तीति,
तत्र ये अज्ञानिनस्ते केचन द्वयज्ञानिनो भवन्ति सन्त्येकके त्रयज्ञानिनो भवन्ति केषाञ्चिद
विभङ्गस्यापि संभवात् तत्र ये ज्ञानिनस्ते नियमतो मत्तज्ञानिनः श्रुताज्ञानिनो विभङ्गज्ञानिनश्च

દષ્ટિ મી હોતે હૈં । દર્શનદ્વાર મેં “તિણિ દંસણા” ઇસકો ચક્ષુર્દર્શન, અચક્ષુર્દર્શન ઓર
અવધિદર્શન યે તીનો દર્શન હોતે હૈં , જ્ઞાન દ્વાર મેં— નાણી વિ અન્નાણી વિ’ યે જ્ઞાની મી હોતે
હૈં ઓર અજ્ઞાની મી હોતે હૈં । “જે નાણી તે અત્યેગइया दुन्नाणी” યદિ યે જ્ઞાની હોતે
હૈં તો ઇનમેં કિતનેક મતિજ્ઞાની ઓર શ્રુતજ્ઞાની ઇસે દો જ્ઞાન વાલે હોતે હૈં ઓર કિતનેક
“તિન્નાણી” ત્રિજ્ઞાની—મતિજ્ઞાની, શ્રુતજ્ઞાની ઓર અવધિજ્ઞાની ઇસે તીન જ્ઞાનવાલે હોતે હૈં
ક્યોંકિ કિન્હીં ૨ ગર્ભજ જલચર જીવોં કો અવધિજ્ઞાન કા મી સદ્ભાવ પાયા જાતા હૈ । યહી
બાત—‘જે દુન્નાણી તે નિયમા આભિણિબોહિયનાણી ય સુયનાણી ય, જે તિન્નાણી તે
નિયમા આભિણિબોહિયનાણી, સુયનાણી ઓહિનાણી” ઇન સૂત્રપાઠો દ્વારા પ્રકટ કી
ગઈ । “एवं अन्नाणी वि” ઇસી પ્રકાર સે જો ગર્ભજ જલચર જીવ અજ્ઞાન વાલે હોતે હૈં—
તો ઇન મેં કિતનેક દો અજ્ઞાન વાલે—મતિઅજ્ઞાનવાલે ઓર શ્રુતઅજ્ઞાન વાલે—હોતે હૈં ઓર
કિતનેક તીન અજ્ઞાન વાલે—મતિઅજ્ઞાન વાલે, શ્રુતઅજ્ઞાન વાલે ઓર વિભંગ જ્ઞાન વાલે હોતે હૈં ।

દર્શનદ્વારમાં—“તિન્નિ દંસણા” તેઓને અચક્ષુર્દર્શન, અચક્ષુર્દર્શન, અને અવધિદર્શન
એ ત્રણે દર્શન હોય છે. જ્ઞાનદ્વારમાં—“નાણી વિ અન્નાણી વિ” તેઓ જ્ઞાની પણ
હોય છે, અને અજ્ઞાની પણ હોય છે. “જે નાણી તે અત્યેગइया दुन्नाणी अत्येगइया
तिन्नाणी” તેઓ જે જ્ઞાની હોય છે તે કેટલાક મતિજ્ઞાન અને શ્રુતજ્ઞાન એ છે જ્ઞાન-
વાળા હોય છે. અને કેટલાક મતિજ્ઞાનવાળા, શ્રુતજ્ઞાનવાળા અને અવધિજ્ઞાનવાળા
એમ ત્રણ જ્ઞાનવાળા હોય છે, કેમકે—કોઈ કોઈ ગર્ભજ જલચર જીવોને અવધિજ્ઞાનનો
સદ્ભાવ હોય છે એ જ વાત “જે દુન્નાણી તે નિયમા આભિણિબોહિયનાણી ય સુયનાણી
ય, જે તિન્નાણી તે નિયમા આભિણિબોહિયનાણી, સુયનાણી, ઓહિનાણી” આ સૂત્રપાઠ
દ્વારા પ્રકટ કરવામાં આવેલ છે. “एवं अन्नाणी वि” આજ પ્રમાણે જે ગર્ભજ જલચર
જીવ અજ્ઞાનવાળા હોય છે, તે તેમા કેટલાક મતિ અજ્ઞાન, અને શ્રુતઅજ્ઞાન એ છે

ભવન્તીતિ । અત્રાવધિવિભક્તૌ ચ સમ્યગ્દૃષ્ટિમિથ્યાદૃષ્ટિમેદેન જ્ઞાતવ્યૌ સમ્યગ્દૃષ્ટેરવધિઃ, મિથ્યાદૃષ્ટેશ્ચ વિભક્ત્વ ઇતિ વિપરીતોઽવધિરેવ વિભક્ત્વ પ્રોચ્યતે સમ્યગ્ દૃષ્ટે જ્ઞાનિ મિથ્યાદૃષ્ટે-વિપર્યાસઃ” ઇતિ ॥૧૫॥

યોગદ્વારે—‘જોગે તિવિહે’ યોગ—કાયયોગો વચનયોગો મનોયોગસ્તેતિ ત્રિવિધોઽપિ જલચરાણાં યોગો ભવતીતિ યોગદ્વારમ્ । ૧૬॥ ઉપયોગદ્વારે—‘ઉવજોગે દુવિહે’ ઉપયોગો દ્વિવિધોઽપિ સાકારોપયોગશ્ચ અનાકારોપયોગશ્ચેતિ ઉપયોગદ્વારમ્ । ॥૧૭॥ આહારદ્વારે—‘આહારો છદ્ધિસિં’ આહારઃ ષડ્દિશિ જલચરજીવાનાં લોકમધ્યે વિદ્યમાનત્વેન ષડ્દિગમ્ય આગતાન્ આહારપુદ્ગલાન્ આહરન્તીતિ આહારદ્વારમ્ ॥૧૮॥

ઉપપાતદ્વારે—‘ઉવવાઓ નેરફ્ફહિતો જાવ અહે સત્તમા’ જલચરજીવાનામુપપાતો નૈર-યિકેમ્યો યાવદધઃસપ્તમી પૃથિવી વર્ત્તતે તાવત્પર્યન્તે-મ્યો નૈરયિકેમ્યો ભવતિ । અયં ભાવઃ—ગર્ભવ્યુ-યહાં જો સમ્યગ્દૃષ્ટિ હોતે હૈ ઁનકો અવધિજ્ઞાન હોતા હૈ ઔર જો મિથ્યાદૃષ્ટિ હોતે હૈ ઁનકો વિભંગ જ્ઞાન હોતા હૈ જૈસે—કહા હૈ—સગ્દૃષ્ટે જ્ઞાનિ મિથ્યાદૃષ્ટે વિપર્યાસઃ” —યોગદ્વાર મેં ‘જોગે તિવિહે’ ગર્ભજ જલચર તિર્યશ્ચોં કો મનોયોગ, વચનયોગ ઔર કાયયોગ યહ તીનોં પ્રકાર કા યોગ હોતા હૈ । ઉપયોગદ્વાર મેં—‘ઉવજોગે દુવિહે’ ડોનોં પ્રકાર કા ઉપયોગ ઁનકો હોતા હૈ—સાકાર ઉપયોગ મી હોતા હૈ ઔર અનાકાર ઉપયોગ મી હોતા હૈ । આહાર દ્વાર મેં—‘આહારો છદ્ધિસિં’ ઁનકા આહાર છહ દિશાઓ સે આગત પુદ્ગલોં કા હોતા હૈ । ક્યોંકિ ગર્ભજ જલચર જીવ લોક કે મધ્ય મેં હી વિદ્યમાન હોતે હૈ—ઁસલિયે વે છહો દિશાઓ મેં સે આગત પુદ્ગલોં કા આહાર કરતે હૈ । ઉપપાત દ્વાર મેં (ઉત્પન્ન હોના) પહલી નરક સે લેકર સાતવીં નરક તક સે ઉત્પન્ન હોતે હૈ, ‘ઉવવાઓ નેરફ્ફહિતો જાવ અહે સત્તમા’ જલચર જીવોં કા ઉપપાત નૈરયિકોં સે લેકર યાવત્ સાતવીં પૃથિવી તક

અજ્ઞાનવાળા હોય છે, અને કેટલાક મતિ અજ્ઞાન, શ્રુતઅજ્ઞાન અને વિભંગ જ્ઞાન એમ ત્રણ પ્રકારના અજ્ઞાનવાળા હોય છે, તેઓને અવધિજ્ઞાન હોય છે અને જેઓ મિથ્યાદૃષ્ટિવાળા હોય છે, તેઓને વિભંગજ્ઞાન હોય છે કહ્યું છે કે—‘સમ્યગ્દૃષ્ટેજ્ઞાનિ મિથ્યાદૃષ્ટેવિપર્યાસ’ યોગદ્વારમાં—‘જોગે તિવિહે’ ગર્ભજ જલચર તિર્યચીને મનોયોગ, વચનયોગ અને કાયયોગ એમ ત્રણ પ્રકારના યોગ હોય છે. ઉપયોગદ્વારમાં ‘ઉવજોગે દુવિહે’ તેઓને અને પ્રકારના ઉપયોગ હોય છે એટલે કે—સાકાર ઉપયોગ પણ હોય છે, અને અનાકાર ઉપયોગ પણ હોય છે

આહારદ્વારમાં—‘આહારો છદ્ધિસિં’ તેઓને આહાર છએ દિશાઓમાંથી આવેલા પુદ્ગલોનો હોય છે. કેમકે—ગર્ભજ જલચર જીવોંકની મધ્યમાં જ વિદ્યમાન છે તેથી તેઓ છએ દિશાઓમાંથી આવેલા પુદ્ગલોનો આહાર કરે છે ઉપપાતદ્વારમાં—‘ઉવવાઓ નેરફ્ફહિતો જાવ અહેસત્તમા’ જલચર જીવોનો ઉપપાત—ઉત્પત્તિ નૈરયિકોથી લઈને એટલે કે પહેલા નરકથી લઈને યાવત સાતમા નરક સુધા કહેલ છે.

ત્ક્રાન્તિકજલચરજીવાઃ સર્વગતિમ્ય ધ્યાગત્ય અત્રોત્પદ્યન્તે તત્ર યદિ નૈરયિકેમ્ય ઉપપાતસ્તદા રત્ન-
પ્રભાત આરમ્ય તમસ્તમા પૃથિવીપર્યન્તેમ્યઃ સપ્તપૃથિવીમ્યોઽપિ ઉપપાતો ભવતીતિ । ‘તિરિક્ષ્ણ-
જોણિર્ણિતો સવ્વેર્ણિતો અસંખેજ્જવાસાઉચવજ્જેર્ણિતો’ તિર્યગ્યોનિકેમ્યઃ સર્વેમ્યોઽસંખ્યેય-
વર્ષાયુષ્કવર્જેમ્યઃ, યદિ તિર્યગ્યોનિકેમ્ય ઉપપાતો ભવતિ તદા અસંખ્યેયવર્ષાયુષ્કવર્જેમ્યઃ સર્વેમ્ય
એવ તિર્યગ્યોનિકેમ્ય ઉપપાતો ભવતીતિ । ‘મણુસ્સેર્ણિતો અકમ્મભૂમગ-અંતરદીવગઅસંખેજ્જવાસાઉ-
ચવજ્જેર્ણિતો’ મનુષ્યેમ્યઃ અકર્મભૂમિકાન્તરદ્વીપકાસંખ્યેયવર્ષાયુષ્કવર્જેમ્યઃ, યદિ જલચરાણાં મનુ-
ષ્યેમ્ય ઉપપાતો ભવતિ તદા અકર્મભૂમિકાન્તરદ્વીપકાસંખ્યેયવર્ષાયુષ્કવર્જિતમનુષ્યેમ્ય એવોપ-
પાતો ભવતીતિ । ‘દેવેર્ણિતો જાવ સહસ્સારા’ દેવેમ્યો યાવત્ સહસ્સારાઃ, યાવત્ સહસ્સારદેવ-
લોકદેવા વર્તન્તે તાવત્પર્યન્તદેવેમ્ય ઇત્યર્થઃ, યદિ દેવેમ્ય ઉપપાતો ભવતિ તદા સૌધર્માદારમ્ય

સે હોતા હૈ । તાત્પર્ય ઇસ કથન કા એસા હૈ—ગર્મજ જલચર જીવ સર્વ ગતિયોં મેં સે આકર
કે ઉત્પન્ન હોતે હૈ—યદિ યે નૈરયિકાં મેં સે આકરકે ઉત્પન્ન હોતે હૈ તો રત્નપ્રભા સે ઠેકર
તમસ્તમા જો સાતવીં પૃથિવી હૈ, વહાં કે નૈરયિકોં મેં સે ઇનકા ઉત્પાદ હોતા હૈ । યદિ તિર્યગ્ય
યોનિક જીવો મેં સે ઇનકા ઉત્પાદ હોતા હૈ તો ‘તિરિક્ષ્ણજોણિર્ણિતો સવ્વેર્ણિતો અસંખેજ્જ-
વાસાઉચવજ્જેર્ણિતો’ અસંખ્યાત વર્ષાયુષ્કતિર્યગ્યોનિકોં કો છોડ કર વાકી કે સમસ્ત કર્મભૂ-
મિજ તિર્યક્ષોં મેં ઇનકા ઉત્પાદ હોતા હૈ । યદિ મનુષ્યોં મેં સે ઇનકા ઉત્પાદ હોતા હૈ
તો “મણુસ્સેર્ણિતો અકમ્મભૂમગઅંતરદીવગઅસંખેજ્જવાસાઉચવજ્જેર્ણિતો” અકર્મભૂમિ કે
એવં અન્તરદ્વીપોં કે મનુષ્યોં મેં સે ઇનકા ઉત્પાદ નહીં હોતા હૈ-ક્યોકિ યે સવ અસંખ્યાત-
વર્ષ કી આયુવાલે હોતે હૈ અસંખ્યાતવર્ષ કી આયુવાલો મેં સે ઇનકા ઉત્પાદ હોના નિષિદ્ધ કહા
ગયા હૈ । અતઃ ઇનકે સિવાય ઓર સવ મનુષ્યોં મેં સે ઇનકા ઉત્પાદ હોતા હૈ “દેવેર્ણિતો
જાવ સહસ્સારા” યદિ દેવોં મેં સે ઇનકા ઉત્પાદ હોતા હૈ તો સૌધર્મ સે ઠેકર સહસ્સાર તક

આ કથનનું તાત્પર્ય એ છે કે—ગર્મજ જલચર જીવ અધી જ ગતિયોમાંથી આવીને
ઉત્પન્ન થાય છે, રત્નપ્રભા પૃથ્વીથી લઈને તમસ્તમા કે જે સાતમી પૃથ્વી છે, ત્યાંના
નૈરયિકોમાંથી તેઓને ઉત્પાત-ઉત્પત્તિ થાય છે જે તિર્યગ્યોનિકોમાંથી તેઓને ઉત્પાદ-
ઉત્પત્તિ હોય તો “તિરિક્ષ્ણજોણિર્ણિ તો, સવ્વેર્ણિતો અસંખેજ્જવાસાઉચવજ્જેર્ણિતો”
અસંખ્યાત વર્ષાયુષ્ક તિર્યગ્યોને છોડીને બાકીના કર્મભૂમિના સઘળા તિર્યગ્યોમાં તેઓને
ઉત્પાત હોય છે. “મણુસ્સેર્ણિતો અકમ્મભૂમગઅંતરદીવગઅસંખેજ્જવાસાઉચવજ્જેર્ણિતો”
અકર્મભૂમિના અને અંતરદ્વીપોના મનુષ્યોમાં તેમને ઉત્પાત-ઉત્પત્તિ થતો નથી. કેમકે—
આ બધા અસંખ્યાત વર્ષની આયુષ્યવાળા હોય છે, અસંખ્યાત વર્ષની આયુષ્કવાળા
ઓમાંથી તેમને ઉત્પાત થવાને નિષેધ કરેલ છે. તેથી તેના શિવાયના બાકીના સઘળા
મનુષ્યોમાંથી તેમને ઉત્પાત-ઉત્પત્તિ થાય છે. “દેવેર્ણિતો જાવ સહસ્સારા” જે દેવોમાંથી

सहस्रारपर्यन्तेभ्यः सौधर्मेशानसनत्कुमारमाहेन्द्रब्रह्मलान्तकमहाशुकसहस्रारेत्यष्टभ्यो देवेभ्य आगतानां जीवानां गर्भव्युत्क्रान्तिकजलचरेषु उपपातो भवति, ततः परमानतप्राणतादिदेवानामत्रोत्पातः, ततः परस्परदेवेषु प्रतिषेधो ज्ञातव्यः, इति उपपातद्वारम् ॥१९॥

स्थितिद्वारे—‘ठिई जहण्णेणं अंतो मुहुत्तं’ जलचरजीवानां स्थितिः आयुष्यकालो जघन्ये-
नान्तमुहूर्त्तं भवति । ‘उक्कोसेणं पुव्वकोडी’ उत्कर्षेण पूर्वकोटिप्रमाणा भवतीति स्थितिद्वारम् ॥

समवहतद्वारे—‘दुविहा वि मरंति’ द्विविधा अपि म्रियन्ते जलचरजीवाः मारणान्तिकसमु-
द्घातेन समवहता अपि म्रियन्ते असमवहता अपि म्रियन्ते इति समवहतद्वारम् ॥२१॥

च्यवनद्वारे—‘अणंतरं उव्वट्टित्ता नेरइएसु जाव अहे सत्तमा’ जलचरजीवा जलचरेभ्य
उद्वृत्य चतसृष्वपि गतिषु गच्छन्ति तत्र यदि नैरयिकेषु गच्छन्ति तदा रत्नप्रभात आरभ्य यावदधः

अर्थात् सौधर्म १, ईशान २, सनत्कुमार ३, माहेन्द्र ४, ब्रह्म ५, लान्तक ६, महाशुक ७, और सहस्रार ८, इन आठ देवलोको के देवों में से इनका उत्पाद होता है आगे के आनत प्राणत आदि देवलोको के देवों में से नहीं होता क्योंकि आगे के देवों से इनका उत्पाद होना निषिद्ध कहा गया है । स्थितिद्वार में—‘ठिई जहण्णेणं अंतो मुहुत्तं’ इन जलचर जीवों की स्थिति जघन्य से एक अन्तमुहूर्त्त की होती है और ‘उक्कोसेणं पुव्वकोडी’ उत्कृष्ट से एक पूर्वकोटि की होती है । ये ‘दुविहा वि मरंति’ दोनों प्रकार से—मारणान्तिक समुद्घात से समवहत होकर भी और नहीं समवहत होकर भी मरते हैं । च्यवन द्वार में—‘अणंतरं उव्वट्टित्ता नेरइएसु जाव अहेसत्तमाए’ ये गर्भज जलचर जीव जब जलचर जीव की पर्याय से उद्वृत होकर यदि ये नैरयिकों में जन्म लेते हैं तो प्रथम

तेभनो उत्पात थाय छे, तो सौधर्म देवलोकाथी लधने सहस्रार देवलोकासुधी अर्थात् सौधर्म १ ईशान २, सनत्कुमार ३, माहेन्द्र ४, ब्रह्म ५, लान्तक ६, महाशुक ७, अने सहस्रार ८, आ आः देवलोकाथी देवोभाथी तेभनो उत्पात थाय छे तेथी आगणना अटले के आनत, प्राणत विगेरे देवलोकाथी तेभनो उत्पात थतो नथी केभके—उपर डडेल सौधर्मथी सहस्रार देवलोकाथी आगणना देवलोकाथी तेभनी उत्पात्तिने निषेध करेले छे. स्थितिद्वारमां— ‘ठिई जहण्णेणं अंतोमुहुत्तं’ आ जलचर जीवानी स्थिति जघन्यथी अेक अतमुहूर्त्तनी डेय छे अने ‘उक्कोसेणं पुव्वकोडी’ उत्कृष्टथी अेक पूर्वकोटीनी डेय छे ‘दुविहा वि मरंति’ तेओ मारणान्तिक समुद्घातथी समवहत थधने अने समवहत थया विना अेभ अने प्रकारथी भरे छे अटले के मारणान्तिक समुद्घातथी आघात प्राप्त करीने पणु भरे छे, अने आघात प्राप्त कर्या विना पणु भरे छे.

च्यवनद्वारमां—‘अणंतरं उव्वट्टित्ता नेरइएसु जाव अहे सत्तमा’ आ गर्भज जलचर जीव ज्यारे जलचर पर्यायथी उद्वृत थधने अटले के तेभाथी नीकणीने जे तेओ नैरयिकेमां जन्म धारणु करे छे, तो पछेदी पृथ्वीथी लधने सातमी पृथ्वी सुधीना नैरयिकेमां जन्म

सप्तमी पृथिवीपर्यन्तनारकेषु गच्छन्तीति । 'तिरिक्खजोणिणसु' जलचरजीवाः यदि इत उद्वृत्य तिर्यग्योनिकेषु गच्छन्ति तदा सर्वेष्वपि तिर्यग् योनिकेषु गच्छन्तीति । 'मणुस्सेसु सव्वेसु' मनुष्येषु सर्वेषु जलचरजीवा इत उद्वृत्य गच्छन्तीति । 'देवेषु जाव सहस्सारे' देवेषु यावत् सहस्रारः, यदि जलचरजीवा इत उद्वृत्य देवगतिं गच्छन्ति तदा सौधर्मादारम्य सहस्रारदेवपर्यन्तेषु अष्टविध-देवेष्वेव गच्छन्ति न ततःपरमानतप्राणतादिदेवेषु ॥ गत्यागतिद्वारे—'चउगइया चउआगइया' चतुर्गतिकाश्चतुरागतिकाः, इत उद्वृत्य चतुर्षु नारकतिर्यङ् मनुष्यदेवेषु गमनं भवतीति अतश्चतुर्गतिकाः, चतुर्भ्यो नारकतिर्यङ्मनुष्यदेवेषु उद्वृत्यात्रागमनं भवतीत्यतश्चतुर्गतिकाः, चतुर्भ्यो नारकतिर्यङ्मनुष्यदेवेषु उद्वृत्यात्रागमनं भवतीत्यतश्चतुरागतिकाः जलचराः कथ्यन्ते इति ॥ 'परित्ता असंखेज्जा पन्नत्ता' परीत्ता असंख्याताः प्रज्ञप्ताः, प्रत्येकशरीरिण इमे असंख्याताः प्रज्ञप्ताः—कथिताः,

पृथिवी से लगाकर सातवीं पृथिवी तक के नैरयिको में जन्म ले सकते है "तिरिक्खजोणिणसु मणुस्सेसु सव्वेसु" यदि तिर्यग्योनिक जीवो में ये जन्म लेते हैं तो समस्त तिर्यग्योनिक-जीवो में ये जन्म ले सकते है और यदि ये मनुष्यो में जन्म लेते है तो समस्त मनुष्यो में जन्म ले सकते है । तथा यदि ये देवो में जन्म लेते है तो "देवेषु जाव सहस्सारे" सौधर्म देवलोक से लेकर सहस्रार आठवे देव-लोक तक के-देवों में ये जन्म ले सकते है । इससे आगे के आनत प्राणत आदि देवलोकों में इनका जन्म निषिद्ध कहा गया है—क्योंकि सहस्रारदेवलोक से आगे इनका गमन नहीं होता है । "चउगइया चउआगइया" ये गर्भज जलचर जीव मरकर नारक तिर्यञ्च, मनुष्य और देव इन चारों गतियों में जा सकते है । तथा—चारो गतियों में से आये हुए जीवों का गर्भज जलचर जीव रूप से उत्पाद हो सकता है । इस प्रकार ये चतुर्गतिक और चतुरागतिक होते हैं । "परित्ता असंखेज्जा

धारणु करी शके छे "तिरिक्खजोणिणसु मणुस्सेसु सव्वेसु" ले तिर्यग्योनिक जिवोमां तेओ जन्म ले छे, तो सधणा तिर्यग्योनिकोमा जन्म धारणु करी शके छे. अने ले मनुष्योमां जन्म ले तो अणणा मनुष्योमां जन्म लध शके छे तथा ले तेओ देवोमां जन्म ले छे, तो 'देवेषु जाव सहस्सारे' सौधर्म देवलोक्थी लधने सहस्सार अटले के आठमा देवलोक् सुधीना देवोमा तेओ जन्म ले छे तेथी आगणना आनत, प्राणुत, विगेरे देवलोक्मां तेओनो जन्म थवानो निपेध करेल छे केमके सहस्सार देवलोक्थी आगण तेओतुं गमन थतुं नधी "चउ गइया चउ आगइया" आ गल्ले ज जलचर जिवो मरीने नारक, तिर्यग्, मनुष्य अने देव आ आरे गतियोमा जर्थ शके छे तथा—आरे गतियोमांथी आवेला जिवोना गर्भ ज जलचर जिव पण्णथी उत्पाद-उत्पत्ति—थर्थ शके छे, आ रीते तेओ अतुर्गतिक-अने अतुरागतिक इहेला छे "परित्ता असंखेज्जा पण्णत्ता" अडियां प्रत्येक शरीरी

हे श्रमण ! हे आयुष्मन् ! इति । उपसंहारमाह—‘से तं’ इत्यादि, ‘से तं जलचरा’ ते एते गर्भव्युत्क्रान्तिकजलचरजीवाः लक्षणमेदाभ्यां निरूपिता इति भावः ॥सू० २३॥

गर्भव्युत्क्रान्तिकजलचरजीवान् समेदान् निरूप्य सम्प्रति गर्भव्युत्क्रान्तिकस्थलचरजीवान् तथैव निरूपयितुं प्रश्नयन्नाह—‘से किं तं’ इत्यादि ।

मूलम्—‘से किं तं थलयरा ? थलयरा दुविहा पन्नत्ता तंजहा—चउ-
प्पया य परिसप्पा य । से किं तं चउप्पया? चउप्पया चउव्विहा पन्नत्ता तंजहा
एगखुरा सोचेव भेदो जाव जे यावन्ने तहप्पगारा ते समासओ दुविहा
पन्नत्ता, तंजहा—पज्जत्ता य अपज्जत्ता या चत्तारि सरीरा, ओगाहणा जह
न्नेणं अंगुलस्स असंखेज्जइभागं उक्कोसेणं छमाउयाइं, ठिई उक्कोसेणं तिन्नि
पलिओवमाइं । नवरं उव्वट्टित्ता नेरइएसु चउत्थपुढविं गच्छंति सेसं जहा
जलयराणं जाव चउगाइया चउआगइया परित्ता असंखेज्जा पन्नत्ता सेतं
चउप्पया । से किं तं परिसप्पा ? परिसप्पा दुविहा पन्नत्ता तंजहा उरप-
रिसप्पा य भुयपरिसप्पा य । से किं तं उरपरिसप्पा? उरपरिसप्पा तहेव आसा-
लियवज्जो भेदो भाणियव्वो तिन्नि सरीरा ओगाहणा जहन्नेणं अंगुलस्स
असंखेज्जइ भागं, उक्कोसेणं जोयणसहस्सं । ठिई जहन्नेणं अंतोमुहुत्तं
उक्कोसेणं पुव्वक्कोडी । उव्वट्टित्ता नेरइएसु जाव पंचमं पुढविं ताव गच्छंति
तिरिक्खमणुस्सेसु सव्वेसु देवेसु जाव सहस्सारा । सेसं जहा जलयराणं
जाव चउ गइया चउ आगइया परित्ता असंखेज्जा पन्नत्ता, सेतं उरपरिसप्पा ।
से किं तं भुयपरिसप्पा भेओ तहेव चत्तारि सरीरगा ओगाहणा जहन्ने-

पन्नत्ता” प्रत्येक शरीर असंख्यात कहे गये है । इस प्रकार से हे श्रमण ! आयुष्मन् ! गर्भज
जलचर जीवों का निरूपण उनके लक्षण और भेदों को लेकर के किया है ॥सू० २३॥

कडेवाय छे अने असंख्यात कइया छे आरीते डे श्रमण आयुष्मन् गर्भज जलचर जीवोतुं
निश्चय तेना लक्षणो अने भेदो अतावीने करवाभां आयुं छे ॥सू० २३॥

पं अंगुलासंखेज्जइ भागं उक्कोसेणं गाउयपुहत्तं, ठिई जहन्नेणं अंतोमुहुत्तं
उक्कोसेणं पुव्वकोडी सेससु ठाणेषु जहा उरपरिसिप्प, णवरं दोच्चं पुढविं
गच्छंति, सेतं भुजपरिसिप्पा पन्नत्ता सेतं थलयरा' ॥ सू० २४ ॥

छाया—अथ के ते स्थलचराः ? स्थलचरा द्विविधाः प्रज्ञप्ताः, तद्यथा चतुष्पदाश्च
परिसर्पाश्च । अथ के ते चतुष्पदाः, चतुष्पदाश्चतुर्विधाः प्रज्ञप्ताः तद्यथा—पकखुरा स एव भेदो
यावद् ये चान्ये तथाप्रकारा ते समासतो द्विविधा प्रज्ञप्ता स्तद्यथा—पर्याप्ताश्चापर्याप्तिश्च ।
चत्वारि शरीराणि अवगाहना जघन्येनाङ्गुलस्यासंख्येय भागम् उत्कर्षेण षड्गव्यूतानि,
स्थितिः उत्कर्षेण त्रीणि पल्योपमानि, नवरमुद्गत्य नैरयिकेषु चतुर्थी पृथिवीं गच्छन्ति
शेषं यथा जलचराणां यावच्चतुर्गतिकाश्चतुरागतिकाः परीता असंख्येया प्रज्ञप्ताः, ते
पते चतुष्पदाः । अथ के ते परिसर्पाः ? परिसर्पा द्विविधाः प्रज्ञप्ताः, तद्यथा—उरःपरिसर्पाश्च
भुजपरिसर्पाश्च । अथ के ते उरःपरिसर्पा ? उरःपरिसर्पास्तथैव, आसालिकवर्जो
भेदो भणितव्यः । त्रीणि शरीराणि अवगाहना जघन्येनाङ्गुलस्यासंख्येयभागम् उत्कर्षेण
योजनसहस्रम् । स्थितिर्जघन्येनान्तमुद्दूर्त्तम् उत्कर्षेण पूर्वकोटिः, उद्दृत्य नैरयिकेषु यावत्
पञ्चमीं पृथिवीं तावद् गच्छन्ति तिर्यग्शु मनुष्येषु सर्वेषु देवेषु यावत्सहस्रारः, शेषं
यथा जलचराणां यावच्चतुर्गतिकाश्चतुरागतिकाः परीता असंख्येया प्रज्ञप्ताः, ते पते उरः
परिसर्पाः । अथ के ते भुजपरिसर्पाः ? भेदस्तथैव चत्वारि शरीराणि, अवगाहना
जघन्येनाङ्गुलस्यासंख्येयभागमुत्कर्षेण गव्यूतपृथक्त्वम्, स्थितिर्जघन्येनान्तमुद्दूर्त्तम्,
उत्कर्षेण पूर्वकोटिः, शेषेषु स्थानेषु यथोरपरिसर्पा, नवरं द्वितीयां पृथिवीं गच्छन्ति,
ते पते भुजपरिसर्पाः प्रज्ञप्ताः, ते पते स्थलचराः ॥ सू २४ ॥

टीका—‘से किं तं थलयरा’ अथ के ते स्थलचरा गर्भव्युत्क्रान्तिका इति प्रश्नः, उत्तर-
यति—‘थलयरा दुविहा पन्नत्ता’ गर्भव्युत्क्रान्तिकस्थलचरजीवाः द्विविधा द्विप्रकारकाः प्रज्ञप्ताः ।

सभेद गर्भज जलचर जीवो का निरूपण करके अब सूत्रकार गर्भज स्थलचर जीवों का
निरूपण करते हैं—इसमें गौतम ने प्रभु से ऐसा पूछा है—

से किं तं थलयरा “इत्यादि । सूत्र” २४”

टीकार्थ—“से किं थलयरा” हे भदन्त ! गर्भजस्थलचरों का लक्षण क्या है और
उनके भेद कितने हैं ? उत्तर में प्रभुकहते हैं—“थलयरा दुविहा पन्नत्ता” हे गौतम ! गर्भज-

लेह सङ्घित गर्भज जलयर ज्वोनुं निरूपण करीने हुवे सूत्रकार गर्भज स्थलयर
ज्वोनुं निरूपण करे छे. तेभा गौतमस्वामी प्रभुने पूछे छे के—

“से किं तं थलयरा” इत्यादि

टीकार्थ—“से किं तं थलयरा” हे भगवन् ! गर्भज स्थलयर ज्वोना शुं लक्षण
छे ? अने तेना केटला लेहो कडेला छे ? आ प्रश्ना उत्तरभा प्रभु कडे छे के—“थलयरा

भेदद्वयं दर्शयति—‘तं जहा’ इत्यादि, ‘तं जहा’ तद्यथा ‘चउप्पया य परिसप्पा य’ चतुष्पदाश्च परिसर्पाश्च, चत्वारः पादाः येषां ते चतुष्पदाः उरसा भुजाभ्यां परिसर्पन्ति ते परिसर्पाः ‘से किं तं चउप्पया’ अथ के ते चतुष्पदाः चतुष्पदानां किं लक्षणं कियन्तश्च भेदा इति प्रश्नः, उत्तरयति—‘चउप्पया चउव्विहा पन्नत्ता’ चतुष्पदाश्चतुर्विधाश्चतुष्प्रकारकाः प्रज्ञप्ताः कथिताः ॥ चातुर्विध्यं दर्शयति—‘तं जहा’ इत्यादि, ‘तं जहा’ तद्यथा—‘एग खुरा’ एकखुराः एक एव खुरो येषां ते एकखुरा अश्वाश्वतरादयः ‘सो चेव भेदो’ स एव भेदः प्रकारो ज्ञातव्यः, यो हि समूच्छिमस्थलचराणां कथितः । समूच्छिमस्थलचरप्रकरणं सर्वं मत्र वाच्यमिति भावः ।

कियत्पर्यन्तं समूच्छिमस्थलचरचतुष्पदप्रकरणमत्र ज्ञातव्यं तत्राह—‘जाव’ इत्यादि, ‘जाव-जे यावन्ने तहप्पगारा’ यावद् ये चान्ये तथाप्रकारास्ते सर्वेऽपि चतुष्पदतया प्रतिपत्तव्याः, एतत्पर्यन्तं समूच्छिमस्थलचरचतुष्पदप्रकरणमिह ज्ञातव्यमिति । ‘ते सभासओ दुव्विहा पन्नत्ता’

स्थलचर जीव दो प्रकार के कहे गये है ‘तं जहा—’ जैसे—‘चउप्पया य परिसप्पा य’ चतुष्पद और परिसर्प जिनके चारपाद होते हैं वे चतुष्पद है । और जो छाती से या दोनो भुजाओं से चलते हैं वे परिसर्प है । ‘से किं तं चउप्पया’ हे—भदन्त ! चतुष्पदों का क्या लक्षण है और इनके कितने भेद है ? उत्तर में प्रभु कहते हैं—‘चउप्पया चउव्विहा पन्नत्ता’ हे—गौतम ! चतुष्पद चार प्रकार के कहे गये हैं । तं जहा’ जैसे—‘एक खुरा, सो चेव भेदो’ एक खुरवाले जैसा भेद कथन समूच्छिम स्थलचरों का किया जा चुका है वैसा ही भेद कथन यहां पर भी करलेना चाहिये कहा तक कथन करना चाहिये ? उसपर कहते हैं—‘जाव’ इत्यादि यावत् यहां तक कि—‘जे यावन्ने तहप्पगारा’ इन से भिन्न इस

दुव्विहा पणत्ता’ हे गौतम ! गर्भव्युत्क्रान्तिकस्थलचर एवो ये प्रकारना कडेला छे “तं जहा” ते ये प्रकारो आ प्रमाणे छे—“चउप्पया य परिसप्पा य” ओक यतुष्पद अने णीण परिसर्प नेओने यार पग डोय छे तेओ यतुष्पद कडेवाय छे. अने नेओ छातीना षण्ठी अथवा अने लुण्णओथी यादे छे, तेओ परिसर्प कडेवाय छे “से किं तं चउप्पया” हे भगवन् यतुष्पद एवोना शु लक्षणो छे ? अने तेना केटला भेदो कडेला छे ? आ प्रश्नना उत्तरमा प्रभु गौतम स्वामीने कडे छे के—“चउप्पया चउव्विहा पणत्ता” हे गौतम ! यतुष्पद एवो यार प्रकारना कडेला छे. “तं जहा” ते यार प्रकारो आ प्रमाणे छे—“एगखुरा सो चेव भेदो” ओक भरीवाणा विगेरे भेदोतु ने प्रमाणे समूच्छिम स्थलचरोना प्रकरणमां कथन कथुं छे, ओण प्रमाणेना भेदो अडियापणु समणु लेवा. ते समूच्छिम स्थलचरोतु कथन कथा सुधी अडणु करवु नेछंओ ते माटे कडे छे के—“जाव” इत्यादि यावत् त्या सुधी के “जे यावन्ने तहप्पगारा” आनाथी लुहा पणु आवा प्रकारना

ते इमे पूर्वोक्ताः सभेदा श्वत्पुपदाः समासतः—संक्षेपेण द्विविधाः—द्विप्रकारकाः प्रज्ञप्ताः—कथिता इति । समासतो द्वैविध्यं दर्शयति—‘तं जहा’ इत्यादि, ‘तं जहा’ तथा ‘पञ्जत्ता य अपञ्जत्ता य’ पर्याप्ताश्चापर्याप्ताश्चेति ॥

सम्प्रति—गर्भव्युत्क्रान्तिकस्थलचरचतुष्पदजीवानां शरीरादिद्वारजातं दर्शयन्नाह—‘चत्वारि सरीरा’ इत्यादि, ‘चत्वारि सरीरा’ गर्भव्युत्क्रान्तिकस्थलचरजीवानां चत्वारि औदारिकवैक्रिय-तैजसकर्मणाख्यानि शरीराणि भवन्तीति शरीरद्वारम् ।

अवगाहनाद्वारे—‘ओगाहणा जहन्नेण अंगुलस्स असंखेज्जइ भागं’ गर्भव्युत्क्रान्तिक-स्थलचरचतुष्पदजीवानां शरीरावगाहना जघन्येनाङ्गुलस्यासंख्येयभागम् ‘उवकोसेणं छ गाउयाइं’

प्रकार के दूसरे भी स्थलचर चतुष्पद जीव है वे भी इन्हीं में जानलेना चाहिये “ते समासओ दुविहा पन्नत्ता” वे स्थलचर चतुष्पद जीव संक्षेप से दो प्रकार के प्रतिपादित हुए हैं “तं जहा”—जैसे—“पञ्जत्ता य अपञ्जत्ता य” पर्याप्त और अपर्याप्त पर्याप्तिनामकर्म के उदयवाले जीव पर्याप्त और अपर्याप्ति नाम कर्म के उदय वाले जीव अपर्याप्त कहेगये हैं ।

अब सूत्रकार गर्भव्युत्क्रान्तिक स्थलचर चतुष्पद जीवों के शरीरादि द्वारका निरूपण करते हैं इसमें गौतम ने प्रभुसे ऐसा पूछा है कि हे भगवन् ! इन गर्भव्युत्क्रान्तिक स्थलचर चतुष्पदजीवों को कितने शरीर होते हैं ? उत्तर में प्रभु कहते हैं—‘चत्वारि सरीरा’ इत्यादि । औदारिक-वैक्रिय-तैजस-और कर्मण के भेदसे चार प्रकार के शरीर इनका कहे गए हैं । यह शरीरद्वार है ।

‘ओगाहणा जहण्णेणं अंगुलस्स असंखेज्जइभागं’ शरीरावगाहना इनकी जघन्य

भील पणु स्थलचर चतुष्पद ज्वेो डोय, तेओो पणु आना जेवाज्ज समज्ज देवा जेधओे “ते समासओ दुविहा पणत्ता” ते स्थलचर चतुष्पद ज्वेो संक्षेपथी जे प्रकारना कडेला छे, “तं जहा” ते जे प्रकारे आ प्रमाणे समज्जवा, “पञ्जत्ता य अपञ्जत्ता य” पर्याप्त अने अपर्याप्त पर्याप्ति नामकर्मना उदयवाणा ज्वेो पर्याप्त कडेवाय छे, अने अपर्याप्ति नाम-कर्म ना उदय वाणा ज्वेो अपर्याप्त कडेवाय छे.

हुवे सूत्रकार गर्भव्युत्क्रान्तिक स्थलचर चतुष्पद ज्वेोना शरीर विगेरे द्वारेनुं निरूपण करे छे तेमां गौतमस्वामीजे प्रभुने जेवुं पूछ्यु छे के—हे भगवन् ! आ गर्भव्युत्क्रान्तिक स्थल-चर चतुष्पद ज्वेोने कडेला शरीरे डोय छे ? आ प्रश्नना उत्तरमां प्रभुगौतम स्वामीने कडे छे के—‘चत्वारि सरीरा’ इत्यादि औदारिक वैक्रिय तैजस ने कर्मणु ना लेदथी तेओोने चार प्रकारना शरीरे कडेला छे.आ रीते आ शरीरद्वारनुं कथन समाप्त थयुं छे.

अवगाहनाद्वार—‘ओगाहणा जहण्णेण अंगुलस्स असंखेज्जइभागं’ तेओोना शरीरनी अवगाहना जघन्य थी जेक आंगणना असंख्यात लाग प्रमाणुनी डोय छे. तथा

તત્રાહ—‘જાવ’ ઇત્યાદિ, જાવ ચઊગઈયા ચઊઆગઈયા’ યાવચ્ચતુર્ગતિકાશ્ચતુરાગતિકા ઇતિ ગત્યા-ગતિદ્વારપર્યન્તમિહ જ્ઞાતવ્યમિતિ । ‘ચઊગઈયા ચઊઆગઈયા’ ચતુર્ગતિકાઃ સ્થલચરજીવા સ્તથા ચતુરાગતિકાશ્ચેતિ નારકતિર્યઙ્મનુષ્યદેવેષુ ગમનાત્ ચતુર્ગતિકાઃ, તથા નારકતિર્યઙ્મનુષ્યદેવેભ્ય ઉદ્વૃત્યાત્રાગમનાત્ ચતુરાગતિકા ભવન્તીતિ । ‘પરિત્તા અસંખેજ્જા પન્નત્તા’ પ્રત્યેકશરીરિણોઽસં-હ્યાતાઃ પ્રજ્ઞતાઃ—કથિતા ઇતિ । ચતુષ્પદપ્રકરણમુપસંહરન્નાહ—‘સે તં’ ઇત્યાદિ, ‘સે તં ચઊપ્પયા’ તે એતે ચતુષ્પદા ભેદપ્રભેદાભ્યાં નિરૂપિતા ઇતિ ।

સ્થલચરાણાં પ્રથમભેદં ચતુષ્પદં નિરૂપ્ય દ્વિતીયભેદં પરિસર્પં નિરૂપયિતું પ્રશ્નયન્ આહ—‘સે કિં તં’ ઇત્યાદિ, ‘સે કિં ત પરિસપ્પા’ અથકે તે પરિસર્પાઃ ? ઇતિ પ્રશ્ન, ઉત્તરયતિ—‘પરિ-

કિયત્પર્યન્ત જલચર પ્રકરણ યહાં લેનાચાહિયે, વહી વાત કહતે હૈં ‘જાવ’ ઇત્યાદિ । ‘જાવ ચઊગઈયા ચઊઆગઈયા’ યહાં તક—ગત્યાગતિદ્વારપર્યન્ત જલચર પ્રકરણ સમજના ચાહિયે । ‘ચઊગઈયા ચઊઆગઈયા’ યે સ્થલચર જીવ, નારક તિર્યઙ્ મનુષ્ય દેવ ઇન ચારોં લોકમૈં ગમન કરને કે કારણ ચતુર્ગતિક કહલાતે હૈં । તથા—નારક તિર્યઙ્ મનુષ્ય દેવ ઇન ચારોં લોક સે નિકલ કર યહાં આતે હૈં ઇસલિયે ચતુરાગતિક કહલાતે હૈં ।

‘પરિત્તા અસંખેજ્જા પન્નત્તા’ યે સ્થલચર પ્રત્યેક શરીરી જીવ, અસંહ્યાત કહેગયે હૈં । ચતુષ્પદ પ્રકરણ કા ઉપસંહાર કરતે હુયે સૂત્રકાર કહતે હૈં ‘સે તં ચઊપ્પયા’ યે ચતુષ્પદ જીવ, ભેદ પ્રભેદોં સે નિરૂપિત કિયે ।

અવ સૂત્રકાર સ્થલચરોં કે પ્રથમ ભેદ રૂપ ચતુષ્પદ કા નિરૂપણ કરકે દ્વિતીય ભેદ જો પરિ-સર્પ હૈ ઇસકા નિરૂપણ કરતે હૈં—ઇસમૈં ગૌતમ ને પ્રમુ સે એસા પૂછા હૈ “સે કિં તં પરિસપ્પા” હે મદન્ત ! પરિસર્પોં કા લક્ષણ કયા હૈ ઓર કિતને ઇનકે ભેદ હૈં ? ઉત્તર મૈં પ્રમુ કહતે હૈં—“પરિસપ્પા

એ જલચર પ્રકરણ કયા સુધીનું અહિં ગ્રહણ કરવુ જોઈએ ? એ પ્રશ્ન ના ઉત્તરમાં સૂત્રકાર ‘જાવ’ ઇત્યાદિ સૂત્રનું કથન કરે છે તે આ પ્રમાણે છે. ‘જાવ ચઊગઈયા ચઊઆ-ગઈયા’ આ સ્થલચરજીવો નારક, તિર્યચ, મનુષ્ય અને દેવ આ ચારગતિમાં જવા વાળા હોવાથી ‘ચતુર્ગતિક કહેવાય છે તથા નારક તિર્યચ મનુષ્ય અને દેવ આ ચાર ગતિ થી નીકળીને અહીંયાં આવવા વાળા હોવાથી ‘ચતુરાગતિક’ કહેવાય છે ‘પરિત્તા અસંખેજ્જા પન્ન-ત્તા’ આ સ્થલચર જીવો પ્રત્યેક શરીરી અસંખ્યાત કહ્યા છે, હવે ચતુષ્પદ પ્રકરણ નો ઉપ-સંહાર કરતાં સૂત્રકાર કહે છે કે—‘સે તં ચઊપ્પયા’ આ રીતે ભેદ પ્રભેદથી ચતુષ્પદ જીવોનું નિરૂપણ કરવામાં આવ્યું છે.

હવે સૂત્રકાર સ્થલચરોના પહેલા ભેદ રૂપ ચતુષ્પદ જીવોનું નિરૂપણ કરીને તેનો બીજો ભેદ જે પરિસર્પ છે. તેનું નિરૂપણ કરે છે. તેમાં ગૌતમ સ્વામી પ્રમુને એવું પૂછે છે કે—“સે કિં તં પરિસપ્પા” હે ભગવન્ પરિસર્પોના શું લક્ષણો છે ? આ પ્રશ્નના ઉત્તરમાં

सप्यां दुविहा पन्नत्ता' परिसर्पाः द्विविधाः द्विप्रकारकाः प्रज्ञप्ता.—कथिता इति । भेदद्वयमेव दर्शयति—'तं जहा' इत्यादि, 'तं जहा' तद्यथा—उरपरिसर्पा य भुजपरिसर्पा य' उरः परिसर्पाश्च भुजपरिसर्पाश्च तत्र—उरसा—उरो हृदयबलेन ये परिसर्पन्ति—गच्छन्ति ते उरःपरिसर्पाः तथा भुजाभ्यां परिसर्पन्ति ये ते भुजपरिसर्पाः । तत्र प्रथमम् उर.परिसर्पं विशेषतो निरूपयितुं प्रभ-यन्नाह—'से किं तं' इत्यादि, 'से किं तं' उरपरिसर्पा' अथ के ते उरःपरिसर्पाः इति प्रश्न, उत्तरयति—'संमूर्च्छिमोर'परिसर्पातिदेशेन—'उरपरिसर्पा तद्देव' उरःपरिसर्पास्तथैव—तेनैव रूपेण निरूपणीयाः यथा—संमूर्च्छिमोरःपरिसर्पप्रकरणे निरूपिताः । समूर्च्छिमप्रकरणात् यद् वैलक्षण्यं तद्दर्शयति—आसालियवज्जो भेदो भाणियव्वो' आसालिकवज्जो भेदो भाणितव्यः, तत्रोर'परिसर्पाणाम् आसालिकोऽपि कथितः, अत्र तु आसालिकभेदो न वर्णयितव्यः,

दुविहा पन्नत्ता हे गौतम । परिसर्प दो प्रकार के कहे गये है 'तं जहा' जो इस प्रकार से है 'उरपरिसर्पा य भुजपरिसर्पा य' एक उर परिसर्प और दूसरे भुजपरिसर्प इन में जो छाती के बल से चलते हैं वे उरःपरिसर्प हैं और जो भुजों के बल से चलते हैं वे भुजपरिसर्प हैं हे भद्रन्त । "से किं तं उरपरिसर्पा" उरःपरिसर्प का क्या लक्षण है और कितने इनके भेद हैं ? समूर्च्छिम उर.परिसर्प के अतिदेश द्वारा उनके भेद कहते हैं—“उरपरिसर्पा तद्देव” हे गौतम । समूर्च्छिम उरःपरिसर्प प्रकरण में जिस रूप से उरःपरिसर्प निरूपित हुए हैं उसी रूप से यहां पर भी इन गर्भज उर परिसर्पों का निरूपण कर लेना चाहिये परन्तु “आसालियवज्जो भेदो भाणियव्वो” उस प्रकरण से इस प्रकरण में जो विशेषता है वह ऐसी है कि यहां पर आसालिक का वर्णन नहीं करना क्योंकि आसालिक—समूर्च्छिम ही होते हैं । गर्भज नहीं होते आसालिक यह उर.परिसर्पों का एक भेद है इसी कारण उसे यहां वर्जित कहा गया है ।

प्रभु गौतमस्वामीने कडे छे डे—“परिसर्पा दुविहा पणत्ता” डे गौतम ! परिसर्प जे प्रकारना कडेला छे. “तं जहा” ते जे प्रकार आ प्रभावे छे. “उरपरिसर्पा य भुजपरिसर्पा य” जेक उरःपरिसर्प अने भिन्ना भुजपरिसर्प, तेमा जेजो छातीना भणथी यावे छे, तेजो उरःपरिसर्प छे, अने जेजो हाथना भणथी यावे छे, तेजो भुजपरिसर्प छे. डे भगवन् “से किं त उरपरिसर्पा” उरःपरिसर्पना शुं लक्षणे छे ? अने तेना केटला भेदो कडेला छे ? संमूर्च्छिम उरःपरिसर्प ना अतिदेश द्वारा प्रभु कडे छे डे—“उरपरिसर्पा तद्देव” डे गौतम ! संमूर्च्छिम उरःपरिसर्प ना प्रकरणमा जे प्रभावे उर परिसर्पोतु निरूपण करवामां आवेल छे, जे प्रभावे अद्विया पद्य आ जलन उर.परिसर्पोतुं निरूपण समल वेवु परतु “आसालियवज्जो भेदो भाणियव्वो” ते प्रकरणमा कथन करतां आ प्रकरणमा जे विशेष पद्य छे ते अटतु न छे डे—अद्विया आसालिकतुं वर्णन करवातुं नथी. डेभ डे—आसालिको संमूर्च्छिम न होय छे जलन होता नथी आसालिक जे उर परिसर्पोना जेक लेह छे ते प्रकरणमा तेने अदि वर्णन कडेला छे

યત આસાલિકઃ સંમૂર્ચ્છિમ એવ ભવતિ ન તુ કદાચિદપિ આસાલિકો ગર્ભજો ભવતીતિ । સમૂર્ચ્છિમોરઃપરિસર્પપ્રકરણાદ યદ્ વૈલક્ષણ્યં તદ્દર્શયતિ—‘ચત્તારિ સરીરગા’ ઇત્યાદિ, ગર્ભવ્યુત્ક્રાન્તિકોરઃપરિસર્પાણામ્ ‘ચત્તારિ સરીરગા’ ચત્તારિ ઔદારિકવૈક્રિય તૈજસકાર્મણાનિ શરીરાણિ ભવન્તીતિ શરીરદ્વારમ્ ।

અવગાહનાદ્વારે—‘અવગાહના જહન્નેણં - અંગુલસ્સ અસંખેજ્જઇભાગં’ ગર્ભજોરઃપરિસર્પાણાં શરીરાવગાહના જઘન્યેનાહુલ્લસ્યાસંઘ્યેયભાગં ભવતિ તથા—‘ઉક્કોસેણં જોયણસહસ્સં’ ઉત્કર્ષેણ યોજનસહસ્રં ભવતીત્યવગાહનાદ્વારમ્ ॥

સ્થિતિદ્વારે—‘ઠિઈ જહન્નેણં અંતોમુહુત્તં’ ગર્ભજોર.પરિસર્પાણાં સ્થિતિઃ—આયુષ્યકાલો જઘન્યેનાન્તર્મુહુત્તં ભવતીતિ । ‘ઉક્કોસેણં પુવ્વકોડી’ ઉત્કર્ષેણ પૂર્વકોટિઃ, ગર્ભજોર.પરિસર્પાણામાયુષ્યકાલઃ ઉત્કર્ષેણ પૂર્વકોટી પરિમિતો ભવતીતિ સ્થિતિદ્વારમ્ ॥ ઉદ્વર્તનાદ્વારેઽપિ જલચરાપેક્ષયા વૈલક્ષણ્યં દર્શયતિ—‘ઉવ્વટ્ટિત્તા નેરહ્ણસુ જાવ પંચમિ પુઢવિ ગચ્છંતિ’ ઇમે ગર્ભજસ્થલચરોરઃપરિસર્પા ઇત્ ઉદ્વૃત્ય નૈરયિકેષુ યદા ગચ્છન્તિ તદા રત્નપ્રભાસ્ય પ્રથમપૃથિવીત આરમ્બ યાવત્પચ્ચર્મા પૃથિવી ધૂમપ્રભાનામ્ની તાવત્પર્યન્તં ગચ્છન્તિ । ‘તિરિક્ખમણુસ્સેસુ સવ્વેસુ’

અવ ઇનકે શરીરાદિ દ્વારો કા કથન કરતે હૈ—“ચત્તારિ સરીરગા” ગર્ભજ ઉરઃપરિસર્પો કે ઔદારિક વૈક્રિય તૈજસ ઓર કાર્મણ યે ચાર શરીર હોતે હૈ “ઓગાહના જહન્નેણં અંગુલસ્સ અસંખેજ્જઇભાગં” અવગાહના ઇનકી જઘન્ય સે ઇક અહુલ્લ કે અસંખ્યાતવે ભાગ પ્રમાણ હોતી હૈ તથા “ઉક્કોસેણં જોયણસહસ્સં” ઉત્કર્ષ—ઉત્કૃષ્ટ સે ઇક હજાર યોજન કી હોતી હૈ ‘ઠિઈ જહન્નેણં અંતો મુહુત્તં ઉક્કોસેણં પુવ્વકોડી’ ઇનકી સ્થિતિ જઘન્ય સે ઇક અન્તર્મુહુત્તં કી ઓર ઉત્કૃષ્ટ સે ઇક પૂર્વ કોટિકી હોતી હૈ ઉદ્વર્તના દ્વારમેં ભી જલચરોં કી અપેક્ષા વિલક્ષણતા ઇસી હૈ કિ યે “ઉવ્વટ્ટિત્તા નેરહ્ણસુ જાવ પંચમિ પુઢવિ તાવ ગચ્છંતિ” યે સ્થલચર ઉરઃપરિસર્પ અપની ઇસ પર્યાય કો જબ છોડતે હૈ ઓર જબ નૈરયિકોં મેં જાતે હૈ તો યહ પ્રથમ પૃથિવી સે લેકર પાંચવીં પૃથ્વી તક કે નૈરયિકોં મેં જાતે હૈ

હુવે તેઓના શરીર વિગેરે દ્વારોનું કથન કરવામાં આવે છે. “ચત્તારિ સરીરગા” ગર્ભજ ઉરઃપરિસર્પોને—ઔદારિક, વૈક્રિય, તૈજસ, અને કાર્મણ આ ચાર શરીરો હોય છે. “ઓગાહના જહન્નેણં અંગુલસ્સ અસંખેજ્જઇભાગં” તેઓની અવગાહના જઘન્યથી એક આંગળના અસંખ્યાતમા ભાગપ્રમાણની હોય છે તથા “ઉક્કોસેણં જોયણસહસ્સં” ઉત્કૃષ્ટથી એક હજાર યોજનની હોય છે “ઠિઈ જહન્નેણં અંતો મુહુત્તં ઉક્કોસેણં પુવ્વકોડી” તેમની સ્થિતિ જઘન્યથી એક અંતર્મુહુત્તંની અને ઉત્કૃષ્ટથી એક પૂર્વકોટીની હોય છે. ઉદ્વર્તનાદ્વારમાં પણ જલચર હોવાના કરતાં એવું ભિન્નપાણુ—મુદાઈ છે કે—“ઉવ્વટ્ટિત્તા નેરહ્ણસુ જાવ પંચમિ પુઢવિ તાવ ગચ્છંતિ” આ સ્થલચર ઉરઃ પરિસર્પ જ્યારે પોતાના આ પર્યાયને છોડે છે, અને જ્યારે નૈરયિકોમાં જાય છે, તો તેઓ પહેલી પૃથ્વી થી ઘઈને પાંચમી પૃથ્વી સુધીના નૈરયિકોમાં જાય છે. તે પછીના નરકોમાં જતા નથી. “તિરિક્ખ-

इमे जीवा गर्भजोर परिसर्पा इत ऊद्बृत्य यदि तिर्यग्गतिषु मनुष्यगतिषु च गच्छन्ति तदा सर्वेषु तिर्यक्षु सर्वेषु च मनुष्येषु गच्छन्ति न कुत्रापि प्रतिषेधः । 'देवेषु जाव सहस्रारा' देवेषु यावत् सहस्रारा, इमे गर्भजस्थलचरोरःपरिसर्पा इत ऊद्बृत्य यदि देवेषु गच्छन्ति तदा सहस्रारदेवपर्यन्तदेवेष्वेव गच्छन्ति न ततः परत आनतप्राणतादिषु गमनं भवतीति । 'सेसं जहा जलयराणं' शेषम्—शरीरद्वारावगाहनाद्वारस्थितिद्वारोद्धर्तनाद्वारातिरिक्तं सर्वं द्वारजातं गर्भजजलचरजीवदेव ज्ञातव्यमिति ॥ कियत्पर्यन्तं जलचरप्रकरणवदत्र ज्ञातव्यं तत्राह— 'जाव चउगइया' इत्यादि । 'जाव चउगइया चउ आगइया' यावच्चतुर्गैतिकाश्चतुरागतिका- एते ऊरःपरिसर्पा इत ऊद्बृत्या नैरयिक तिर्यङ् मनुष्य देवगतिषु गच्छन्तीत्यतश्चतुर्गैतिका, तथा नारकतिर्यङ्मनुष्यदेवेभ्य उद्बृत्यात्र आगच्छन्तात्यतश्चतुरागतिका कथ्यन्ते इति । 'परित्ता

आगे के नरको में नहीं जाते है । 'तिरिक्खमणुस्सेसु सव्वेसु' और ये सब तिर्यग्योनिको में जाते है तो समस्त तिर्यग्योनिकों में जाते है, और जब ये मनुष्यो में जाते है तो समस्त मनुष्यों में जाते है यहां कहीं पर भी इनके जाने में प्रतिबन्ध—निषेध नहीं है । "देवेषु जाव सहस्रारा" और जब ये देवों में जाते है तो प्रथम देवलोक से लेकर सहस्रार तक के अर्थात् आठवें देवलोक तक के देवो में जाते है आगे के देवो में नहीं जाते । "सेसं जहा जलयराणं" इस प्रकार शरीरद्वार अवगाहनाद्वार, स्थितिद्वार और उद्धर्तना (निकलना) द्वार के अतिरिक्त और सब द्वारो का कथन यहा गर्भज जलचर जीव के प्रकरण में जैसा इनका कथन किया गया है वैसा ही जानना चाहिये 'जाव' यावत् "चउ गइया चउ आगइया" ये चतुर्गैतिक, और चतुरागतिक होते है । ये उरःपरिसर्प यहां से उद्बृत्त होकर नैरयिको में भी जा सकते है, तिर्यग्योनिको में भी जा सकते है, मनुष्यों मे भी जा सकते है और देवो में भी जा सकते है ।

मणुस्सेसु सव्वेसु" अने न्यारे तेओ तिर्यग्येनिडेमा नय छे, तो सधणा तिर्यग्येनि- डेमां नर्थ शके छे अने न्यारे तेओ मनुष्येमा नय छे, तो सधणा मनुष्येमा नय छे अडिया कथांय पणु तेमने नवाने प्रतिबन्ध-निषेध थयेन नथी. "देवेषु जाव सह- स्सारा" अने न्यारे तेओ देवोमा नय छे, तो पडेवादेवोउथी लठने सहस्रार सुधीना अर्थात् आठमा देवलोउ सुधीना देवोमा नय छे तेथी आगणना देवोमा नता नथी, "सेसं जहा जलयराणं" आ रीते शरीरद्वार, अवगाहनाद्वार, स्थितिद्वार अने उद्धर्तना द्वारना कथन शिवायना आधीना अथा द्वारोनुं कथन गर्भज जलचर जीवोना प्रकरणमा ने प्रमाणे उडेल छे, अने प्रमाणेनुं कथन अडियां समञ्ज वेवु

"जाव" यावत् "चउगइया चउआगइया" आ चारनति वाणा अने चार आगनि- वाणा डोय छे. आ उरः परिसर्पो अडिंधी अटवेके उर परिसर्प पणुधो उद्बृत्यवर्तने-नीड जीने नैरयिकोमा पणु नय छे, तिर्यग्येनिडेमा पणु नय छे, मनुष्योमा पणु नय छे, अने देवोमां पणु नर्थ शके छे आ रीते चारे गतियोन ना उयो अडिया आवी यके छे

અસંખેડ્જા પન્નત્તા' પ્રત્યેકશરીરિણ ઇમેડસંખ્યાતાઃ પ્રજ્ઞતાઃ-કથિતા ઇતિ ।

સમ્પ્રતિ ગર્ભજસ્થલચરોરઃપરિસર્પપ્રકરણમુપસંહન્નાહ-‘સે તં ઉરપરિસપ્પા’ તે ઇતે ગર્ભ-વ્યુત્ક્રાન્તિકોરઃપરિસર્પાઃ લક્ષણભેદાભ્યાં નિરૂપિતા ઇતિ ભાવઃ ॥

ઊરઃપરિસર્પાન્ નિરૂપ્ય ભુજપરિસર્પાન્ નિરૂપયિતું પ્રશ્નયન્નાહ-‘સે કિં તં’ ઇત્યાદિ, ‘સે કિં તં ભુયપરિસપ્પા’ અથ કે તે ભુજપરિસર્પાઃ ભુજાભ્યાં પરિસર્પણશીલા યે તે ભુજપરિસર્પાસ્તે કિયન્તઃ ? ઇતિ પ્રશ્નઃ, ઊત્તરયતિ-સંમૂર્ચ્છિમભુજસર્પાતિદેશેન-‘ભેદો તદેવ’ ઇતિ, ભેદસ્તથૈવ યથા સંમૂર્ચ્છિમભુજપરિસર્પાણાં ભેદઃ કથિત સ્તૈનૈવ રૂપેણ ગર્ભજસ્થલચરભુજપરિસર્પાણામપિ ભેદો જ્ઞાતવ્ય ઇતિ, ॥

સમ્પ્રતિ-ભુજપરિસર્પાણાં શરીરાદિદ્વારાણિ દર્શયતિ-‘ચત્તારિ’ ઇત્યાદિ, તત્ર પ્રથમતઃ પ્રથમં શરીરદ્વારમાહ-‘ચત્તારિ સરીરગા’ ચત્વારિ શરીરાણિ ગર્ભજસ્થલચરભુજપરિસર્પાણાં ચત્વારિ ઔદારિકવૈક્રિયતૈજસકાર્મણશરીરાણિ ભવન્તીતિ શરીરદ્વારમ્ ॥

इसी प्रकार से चारो गतियों के जीव यहां आ सकते हैं । “परित्ता असंखेड्जा पन्नत्ता” यहाँ प्रत्येक शरीरी असंख्यात कहे गये हैं । “से तं उरपरिसप्पा” इस प्रकार से यहाँ तक का यह प्रकरण गर्भज उरःपरिसर्पो का निरूपित हुआ है ।

उरः परिसर्पो का निरूपण करके अब सूत्रकार भुजपरिसर्पो को प्ररूपणा करते हैं इसमें गौतम ने प्रभु से ऐसा पूछा है “से किं तं भुयपरिसप्पा” हे भदन्त ! भुजपरिसर्पो का क्या लक्षण है और कितने इनके भेद हैं ? उत्तर में सूत्रकार कहते हैं-“भेदो तदेव” जिस रूप से संमूर्च्छिम भुजपरिसर्पो का भेद कहा है उसी रूप से गर्भजस्थलचर भुजपरिसर्पो का भी भेद जानलेना चाहिये ।

अब भुजपरिसर्पो के शरीरादि द्वारो का निरूपण किया जाता है “चत्तारि सरीरगा” इन भुजपरिसर्पो के शरीरद्वार में चार शरीर होते कहे गये हैं-औदारिक शरीर, वैक्रिय शरीर,

“परित्ता असंखेड्जा पणत्ता” आ प्रत्येक असंख्यात शरीरवाणा કહેલા છે. “સે તં ઉર પરિસપ્પા” આ રીતે અહિં સુધીનું આ કથન ગર્ભજ ઉરઃ પરિસર્પોના સંબંધમાં કહેલ છે.

ઉર પરિસર્પોનું નિરૂપણ કરીને હવે સૂત્રકાર ભુજ પરિસર્પોનું નિરૂપણ કરે છે.--આ ભુજ પરિસર્પોના સંબંધમાં ગૌતમસ્વામી પ્રભુને પૂછે છે કે-“સે કિં તં ભુય પરિસપ્પા” હે ભગવન ભુજ પરિસર્પોનું શું લક્ષણ છે ? અને તેના કેટલા ભેદો છે ? આ પ્રશ્નના ઉત્તરમાં પ્રભુ ગૌતમસ્વામીને કહે છે કે “ભેદો તદેવ” જે પ્રમાણે સંમૂર્ચ્છિમ ભુજ પરિસર્પોના ભેદોનું કથન કર્યું છે, એજ પ્રમાણે ગર્ભજ સ્થલચર ભુજ પરિસર્પોનું કથન પણ સમજ લેવું

હવે ભુજ પરિસર્પોના શરીર વિગેરે દ્વારોનું નિરૂપણ કરવામાં આવે છે.--“ચત્તારિ સરીરગા” આ ભુજ પરિસર્પોના શરીરદ્વારમાં તેઓને ચાર શરીરો હોય છે. તે આ પ્રમાણે સમજવા ઔદારિક શરીર ૧, વૈક્રિય શરીર ૨, તૈજસ શરીર ૩, અને કાર્મણ શરીર ૪,

अवगाहनाद्वारमाह—‘ओगाहणा जहन्नेणं अंगुलासंखेज्जइभागं’ गर्भजभुजपरि-
सर्पजीवानां शरीरावगाहना जघन्येनांगुलासख्येयभागप्रमाणा भवतीति । ‘उक्कोसेणं गाउयपुहत्तं’
उत्कर्षेण शरीरावगाहनागव्यूत पृथक्त्वं द्विगव्यूतादारभ्य नवगव्यूतपर्यन्तं भवतीति अवगाहनाद्वारम् ॥

स्थितिद्वारमाह—‘ठिई जहन्नेणं अंतो मुहुत्तं’ स्थिति—आयुष्यकालो भुजपरिसर्पाणां
जघन्येनान्तर्मुहूर्त्तम् ‘उक्कोसेणं पुव्वकोडी’ उत्कर्षेण पूर्वकोटिप्रमाणा स्थितिर्भवतीति स्थिति-
द्वारम् । शरीरशरीरावगाहनास्थितिद्वारातिरिक्तद्वारेषु गर्भजभुजपरिसर्पाणां गर्भजोर परिसर्पवदेव
ज्ञातव्य मित्याशयेनाह—‘सेसेसु’ इत्यादि, ‘सेसेसु ठाणेसु जहा उरपरिसप्पा’ शेषेषु—
शरीरशरीरावगाहनास्थितिद्वारातिरिक्तस्थानेषु गत्यागतिपर्यन्तेषु यथोर.परिसर्पाः येन प्रकारणोरः-
परिसर्पाणामेतानि द्वाराणि कथितानि तथैव भुजपरिसर्पाणामपि तानि द्वाराणि ज्ञातव्यानीति ॥
केवलं भुजपरिसर्पाणाम् उरःपरिसर्पापेक्षया यद् उदूर्त्तनाद्वारे वैलक्षण्य भवति तत् स्वयमेव
दर्शयति—‘नवरं’ इत्यादि, ‘णवरं दोच्चं पुढविं गच्छंति’ नवरं गर्भजभुजपरिसर्पा इति

तैजस शरीर और कार्मण शरीर अवगाहनाद्वार में इनकी “ओगाहणा जहन्नेणं अंगुलासंखेज्जइ
भागं” शरीरावगाहना जघन्य से तो अंगुल के असख्यातवें भाग प्रमाण होती है और उत्कृष्ट से
“गाउय पुहत्तं” गव्यूत पृथक्त्व होती है—दो कोश से लेकर नौ कोश तक की होती है । स्थितिद्वार
में इनकी स्थिति “जहन्नेणं अंतो मुहुत्तं” जघन्य से एक अन्तर्मुहूर्त्त की होती है और “उक्को
सेणं पुव्वकोडी” उत्कृष्ट से एक पूर्व कोटिकी होती है । ‘सेसेसु ठाणेसु जहा उरपरिसप्पा’
इस प्रकार शरीर, शरीरावगाहना एव स्थिति, इन द्वारों के सिवाय सब द्वारों का कथन
जैसा गर्भज उरः परिसर्प के प्रकरण में किया गया है—वैसा ही यहाँ पर भी—इति गर्भज भुज परि-
सर्पों के सम्बन्ध में कर लेना चाहिये उरः परिसर्पों की अपेक्षा जो इन भुज परिसर्पों के उदूर्त्तना
(निकलना) द्वार में भिन्नता है वह इस प्रकार “नवरं दोच्चं पुढविं गच्छंति” भुजपरिसर्प अपनी

अवगाहनाद्वारमा—“ओगाहणा जहन्नेणं अंगुलासंखेज्जइभागं” तेजोना शरीरनी अव-
गाहना जघन्यथी अेक आगणना असख्यातमा भागनी डोय छे, अने उत्कृष्टथी “गाउय-
पुहत्तं” गव्यूत पृथक्त्वनी डोय छे अेटवे डे अेक गव्यूतथी लधने नव गव्यूत भुधीनी डोय
छे स्थितिद्वारमा—तेजोनी स्थिति ‘जहन्नेण अंतो मुहुत्तं’ जघन्यथी अेक अंतर्मुहूर्त्तनी
डोय छे, अने “उक्कोसेण पुव्वकोडी” उत्कृष्टथी अेक पूर्व कोटीनी डोय छे, “सेसेसु
ठाणेसु जहा उरपरिसप्पा” आ रीते शरीर, शरीरावगाहना अने स्थिति आ द्वारोना
कथन सिवाय अथा न द्वारोनु कथन अडिया ने रीते गर्भज उर.परिसर्पना प्रकरणमा
करवामां आवेल छे, अेक प्रमाळे अडिया पद्य-आ गर्भज भुजपरिसर्पाणां सम्बन्धमां
समथ लेवु उरःपरिसर्पा उरता आ भुजपरिसर्पना उदूर्त्तनाद्वारना कथनमा ने अडिया
छे, ते आ प्रमाळेनी छे. “नवरं दोच्चं पुढविं गच्छंति” भुजपरिसर्पा न्याद योतानी

उद्वृत्य द्वितीयां शर्कराप्रभापृथिवीं गच्छन्ति, उरः परिसर्पाः नरके पञ्चमीं पृथिवीं गच्छन्ति, भुजपरिसर्पास्तु नरके द्वितीयामेव पृथिवीं गच्छन्ति इत्यनयो भेदः । अन्यत्सर्वं भुजपरिसर्पाणा-
मुरःपरिसर्पवदेव भवतीति । भुजपरिसर्पप्रकरणमुपसंहरन्नाह—‘सेत्तं भुयपरिसर्पा पन्नत्ता’ ते
एते भुजपरिसर्पाः भेदप्रभेदाभ्यां प्रज्ञाताः—प्ररूपिता इति । स्थलचरमुपसंहरन्नाह—‘से तं थलयरा’
ते एते स्थलचराः भेदप्रभेदाभ्यां निरूपिता इति ॥सू० २४॥

गर्भव्युत्क्रान्तिकान् जलचरान् स्थलचरांश्च निरूप्य सम्प्रति—गर्भव्युत्क्रान्तिकान् खेचरान्
निरूपयितुं प्रश्नयन्नाह—‘से किं तं खहयरा’ इत्यादि,

मूलम्—‘से किं तं खहयरा ? खहयरा चउव्विहा पन्नत्ता तं जहा-
चम्मपक्खी, तहेव भेदो, ओगाहणा जहन्नेणं अंगुलस्स असंखेज्जइभागं
उक्कोसेणं धणुपुहत्तं । ठिई जहन्नेणं अंतोमुहुत्तं-उक्कोसेणं पलिओ-
वमस्स असंखेज्जइभागो ! सेसं जहा जलयराणं । नवरं जाव तच्चं पुढविं
गच्छंति जाव से तं खहयरा गब्भवक्कंतियपंचिदियतिरिक्खजोणिया ।
से तं तिरिक्खजोणिया ॥सू० २५॥

पर्याय को जब छोड़ते हैं और जब नरको में जाते हैं तो ये द्वितीय जो शर्करा पृथिवी है वही
तक जाते हैं आगे नहीं जाते हैं । उरः परिसर्पतो पञ्चमी पृथिवी तक जाते हैं । इस प्रकार इन
दोनों में केवल नरक गति में जाने की अपेक्षा—भिन्नता है और सब प्रकरण उरःपरिसर्पों के
जैसा ही है इस प्रकार से “से तं भुयपरिसर्पा पन्नत्ता” यहा तक का यह प्रकरण भुज-
परिसर्पों का उनके भेद प्रभेदों को लेकर कहा है । “से तं थलयरा” इस प्रकरण की समाप्ति
होते ही स्थलचर जीवों का उनके भेद प्रभेदों सहित वह प्रकरण समाप्त हो जाता है ॥सू० २४॥

छोडे છે, અને જ્યારે નારકોમાં જાય છે, તો તેઓ બીજા બે શર્કરા પૃથ્વી છે, ત્યાંના
નારકોમાં જાય છે, તેથી આગળ જતા નથી ઉર:પરિસર્પો તો પાંચમી પૃથ્વી સુધી જાય
છે આ રીતે આ બંનેના કથનમાં કેવળ નરકગતિમાં જવાની બાબતમાં બુદ્ધિ પાળું કહેલ
છે બાકીનું તમામ કથન ઉર પરિસર્પોના કથન પ્રમાણે જ છે, આ રીતે “સે તં ભુયપરિ-
સર્પા પણ્ણત્તા” આ કથન સુધીનું આ પ્રકરણ ભુજપરિસર્પોના ભેદ પ્રભેદો સહિત કહેલ છે.
“સેત્તં થલયરા” આ પ્રમાણે સ્થલચર જીવોના ભેદો અને પ્રભેદો સહિતનું તેમના સંબં-
ધનું આ પ્રકરણ સમાપ્ત થયું. ॥સૂ० ૨૪॥

छाया—अथ के ते खेचरा ? खेचराश्चतुर्विधाः प्रज्ञप्तास्तथा चर्मपक्षिणस्तथैव भेदः । अवगाहना जघन्येनाङ्गुलस्यासंख्येयभागम् उत्कर्षेण घनुः पृथक्त्वम् । स्थिति-जघन्येनान्तर्मुहूर्त्तम् उत्कर्षेण पत्योपमस्यासंख्येयभागा । शेषं यथा जलचराणाम् । नवरं यावत् तृतीयां पृथिवीं गच्छन्ति, यावत्ते पते खेचरगर्भव्युत्क्रान्तिकपङ्क्तेन्द्रियतिर्यग्-योनिका । ते पते तिर्यग्योनिकाः ॥स्० २५॥

टीका—‘से किं तं खहयरा’ अथ के ते खेचराः । गर्भव्युत्क्रान्तिकखेचराणां किं-लक्षणं कियन्तश्च भेदा इति प्रश्नः उत्तरयति—‘खहयरा चउन्विहा पन्नत्ता’ खेचरजीवाश्चतुर्विधा चतुःप्रकारकाः प्रज्ञप्ताः—कथिता इति । चतुर्विधभेदमेव दर्शयति—समूर्च्छिमखेचरातिदेशेन ‘तं जहा’ इत्यादि, ‘तं जहा’ तद्यथा—‘चम्मपक्खी तहेव भेदो’ चर्मपक्षिणस्तथैव भेदः, यथा समूर्च्छिमखेचराणां चत्वारः—चर्मपक्षि—लोमपक्षि—समुद्गपक्षिविततपक्षिरूपा भेदा प्रदर्शितास्तथैव गर्भव्युत्क्रान्तिकखेचराणामपि चत्वारो भेदा ज्ञातव्याः । गर्भव्युत्क्रान्तिकखेचरजीवानां शरीरादिद्वारनिरूपणं गर्भव्युत्क्रान्तिकजलचरवदेव ज्ञातव्यम् । गर्भजजलचरापेक्षया यदंशे वैलक्षण्यं

गर्भज जलचरो एव स्थलचरो का निरूपण करके अब सूत्रकार गर्भज खेचरो का निरूपण करते हैं—इस में गौतमने प्रभु से पूछा है—“से किं तं खहयरा” इत्यादि । सूत्र ॥२५॥

टीकार्थ—“से किं तं खहयरा” हे भदन्त ! गर्भज खेचरो का क्या लक्षण है और कितने इनके भेद हैं ? समूर्च्छिम खेचरो के अतिदेश से सूत्रकार कहते हैं—“खहयरा चउन्विहा पन्नत्ता” हे गौतम ! खेचर जीव चार प्रकार के कहे गये हैं—“तं जहा” जैसे—“चम्मपक्खी तहेव भेदो” चर्मपक्षी आदि पहिले समूर्च्छिम खेचरो के चार प्रकार और उनके भेद प्रकट किये जा चुके हे उसी प्रकार से गर्भज खेचरो के भी वे ही चार प्रकारके भेद होते हैं ऐसा जानना चाहिये ।

अब इन गर्भज खेचर जीवों के शरीरादि द्वारों का वर्णन, गर्भजजलचरजीवों के प्रक-

गर्भज जलचरो अने स्थलचरोतुं निरूपणु करीने इवे सूत्रकार गर्भज खेचरोतुं निरूपणु करे छे—आभां गौतमस्वामीअे प्रभुने अबुं पूछयुं छे के—

“से किं तं खहयरा” इत्यादि

टीकार्थ—“से किं तं खहयरा” छे जगपन् गर्भज खेचरोना तुं लक्षणु छे ? अने तेना भेदो कडिला कडिला छे ? आ प्रश्नना उत्तरभां समूर्च्छिम खेचर खेचरोना अतिदेशथी प्रभु कडे छे के—“खहयरा चउन्विहा पणत्ता” छे गौतम ! खेचरखेचरो चार प्रकारना कडिल छे—“तं जहा” नेभडे—“चम्मपक्खी तहेव भेदो” चर्मपक्षी वि पडिला समूर्च्छिम खेचरोना चार प्रकारो अने तेना भेदो प्रकट व्यं छे, अने प्रभुअे गर्भज खेचरोना च चार प्रकारना लेहा होय छे तेम समन्वुं.

आ गर्भज खेचर खेचरोना शरीर विभेद करेत्तुं वरुंन, गर्भज जलचर खेचर

તાવન્માત્રં દર્શયતિ—‘ઓગાહના’ ઇત્યાદિ, ‘ઓગાહના જહન્નેણં અંગુલસ્સ અસંખેજ્જહમાગં’ ગર્ભવ્યુત્ક્રાન્તિક્કલેચરાણાં શરીરાવગાહના જઘન્યેનાહ્હુલસ્યાસંખ્યેયમાગપ્રમાણા ભવતિ । ‘ઉક્કો-સેણં ધણુપુહત્તં’ ઉત્કર્ષેણ ધનુઃપૃથક્ત્વમ્, દ્વિઘનુરારમ્ય નવધનુઃ પર્યન્તા ઉત્કૃષ્ટાવગાહના ભવતીતિ શરીરાવગાહનદ્વારમ્ ॥ સ્થિતિદ્વારે—‘ઠિઈ જહન્નેણં અંતોમુહુત્તં’ સ્થિતિર્જઘન્યેન ગર્ભજલેચરાણાં ભવતિ અન્તર્મુહૂર્ત્તમ્, ‘ઉક્કોસેણં પલિઓવમસ્સ અસંખેજ્જહમાગો’ ઉત્કર્ષેણ પલ્યોપમસ્યા-સંખ્યેયમાગપ્રમાણોત્કૃષ્ટા સ્થિતિઃ—આયુષ્યકાલો ભવતીતિ ।

અવગાહના સ્થિત્યોર્વિષયે ઇમે દ્વે ગાથે ભવતઃ—

‘જોયણસહસ્સ છગ્ગાડયાઈ તત્તોય જોયણસહસ્સં ।

ગાડયપુહત્તમ્ભુયગે ધણુયપુહુત્તં ચ પક્કવીસુ ॥૧॥

ગબ્મંમિ પુવ્વકોડી તિન્નિય પલિઓવમાઈં પરમાઉં ।

ઉરમ્ભુયગ પુવ્વકોડી પલિય અસંખેજ્જમાગો ય’ ॥૨॥

રણ મેં જૈસા ઇન દ્વારો કા વર્ણન ક્રિયા ગયા હૈ વૈસા હી જાનના ચાહિયે પરન્તુ ગર્ભજ જલચરો કી અપેક્ષા જિતને અંશ મેં ભિન્નતા હૈ, વહ “ઓગાહના” આદિ સૂત્ર દ્વારા યહાં પ્રદર્શિત કી ગઈ હૈ—જૈસે—“ઓગાહના” ઇત્યાદિ ।

“ઓગાહના જહન્નેણં અંગુલસ્સ અસંખેજ્જહમાગં” અવગાહના યહાં જઘન્ય સે અંગુલ કે અસંખ્યાતવેં માગ પ્રમાણ હોતી હૈ ઓર “ઉક્કોસેણં ધણુપુહુત્તં” ઉત્કૃષ્ટ સે ધનુષ પૃથક્ત્વ હોતી હૈ અર્થાત્ દો ધનુષ સે લેકર નૌ ધનુષ તક હોતી હૈ. સ્થિતિદ્વાર મેં—ઠિઈ જહન્નેણં અંતોમુહુત્તં, ઉક્કોસેણં પલિઓવમસ્સ અસંખેજ્જહમાગો” યહાં સ્થિતિ જઘન્ય સે એક અન્ત મુહૂર્ત્ત કી હોતી હૈ ઓર ઉત્કૃષ્ટ સે પલ્યોપમ કે અસંખ્યાતવેં માગ પ્રમાણ હોતી હૈ ।

પ્રકરણુમાં જે પ્રમાણે શરીર વિગેરે દ્વારોનુ કથન કરેલ છે, એજ પ્રમાણે સમજવું. પરંતુ ગર્ભજ જલચરોના કરતાં જેટલા અંશમાં જુદા પાણું છે, તે “ઓગાહના” વિગેરે સૂત્રાંશ દ્વારા અહિયાં બતાવવામાં આવેલ છે, તે નીચે પ્રમાણે છે.

ઓગાહના જહન્નેણં અંગુલસ્સ અસંખેજ્જહમાગં” અવગાહના અહિયાં જઘન્યથી એક આંગળના અસંખ્યાતમાં ભાગ પ્રમાણની હોય છે. અને “ઉક્કોસેણં ધણુપુહુત્તં” ઉત્કૃષ્ટથી ધનુષ પૃથક્ત્વની હોય છે એટલે કે જે ધનુષથી લઇને નવ ધનુષ સુધીની હોય છે. સ્થિતિદ્વારમાં—“ઠિઈ જહન્નેણં અંતોમુહુત્તં” ઉક્કોસેણં પલિઓવમસ્સ અસંખેજ્જહમાગો” સ્થિતિ જઘન્યથી એક અત્મુહૂર્ત્તની હોય છે, અને ઉત્કૃષ્ટથી પલ્યોપમના અસંખ્યાતમાં ભાગ પ્રમાણની હોય છે. અવગાહના અને સ્થિતિદ્વારના સબંધમાં અહિયાં આ નીચે પ્રમાણેની બે ગાથાઓ કહી છે.

योजनसहस्रं षड्गव्यूतानि, ततश्च योजनसहस्रम् ।

गव्यूतपृथक्त्वं भुजगे धनुःपृथक्त्वं च पक्षिषु ॥१॥

गर्भे पूर्वकोटिः त्रीणि च पल्योपमानि परमायुः ।

उरो भुजगपूर्वकोटिः पल्योपमासंख्येयभागाश्च ॥२॥ इतिच्छाया,

गाथयोरयमर्थो बोध्य—गर्भव्युत्क्रान्तिकानामेव जलचराणामुत्कृष्टावगाहना योजनसहस्रम् चतुष्पदानां षड्गव्यूतानि, उरः परिसर्पाणां योजनसहस्रम्, भुजपरिसर्पाणां गव्यूतपृथक्त्वम्, पक्षिणां धनुःपृथक्त्वम्। तथा गर्भव्युत्क्रान्तिकानां जलचराणामुत्कृष्टा स्थिति पूर्वकोटिः, चतुष्पदाना त्रीणि पल्योपमानि उरगाणां भुजगानां च पूर्वकोटिः, पक्षिणां पल्योपमासंख्येयभागमिति ॥ 'सैसं जहा जलयराण' शेषम्—अवगाहनास्थित्यतिरिक्त शरीरसंहननादिद्वारजातं यथा गर्भजजलचराणां कथितं तथैव सर्वमिहापि ज्ञातव्यम् । 'नवरं जाव तच्चं पुढविं गच्छंति' नवरं—केवलं यावत्

अवगाहना और स्थिति के विषय में यहां ये दो गाथाएं हैं—

“जोयणसहस्र” इत्यादि । ‘गर्भमि’ इत्यादि ।

इन दो गाथाओं का अर्थ इस प्रकार से है—गर्भजजलचरो की उत्कृष्ट अवगाहना एक हजार योजन की होती है. चतुष्पदों की छह गव्यूति प्रमाण होती है उरःपरिसर्पों की एक हजार योजन की होती है भुजपरिसर्पों की गव्यूत पृथक्त्व होती है पक्षियों की धनुः पृथक्त्व होती है । तथा गर्भज जलचरों की उत्कृष्ट स्थिति एक पूर्वकोटि की होती है. चतुष्पदों की तीन पल्योपम की होती है उरः परिसर्पों की एवं भुजपरिसर्पों की पूर्वकोटिकी होती है और पक्षियों की पल्योपम के असंख्यातवें भाग प्रमाण होती है “सैसं जहा जलयराणं” इस प्रकार अवगाहना और स्थिति के अतिरिक्त शरीर संहनन आदि द्वारों की प्ररूपणा यहां गर्भज जलचरों के जैसी ही कर लेना चाहिये “नवरं जाव” विशेषता यह है कि गर्भजजल-

“जोयणसहस्र” इत्यादि ‘गर्भमि’ इत्यादि

आ ये गाथानो अर्थ आ प्रमाणे छे—गर्भज जलचरोनी उत्कृष्ट अवगाहना एक हजार योजननी डाय छे चतुष्पदवाणा लवोनी अवगाहना छ गव्यूति प्रमाणनी डाय छे. उर परिसर्पनी अवगाहना एक हजार योजननी डाय छे भुजपरिसर्पनी अवगाहना गव्यूत पृथक्त्वनी डाय छे पक्षियोनी अवगाहना धनुःपृथक्त्वनी डाय छे तथा गर्भज जलचरोनी उत्कृष्ट स्थिति एक पूर्वकोटिनी डाय छे चतुष्पदोनी अवगाहना त्रयः पल्योपमनी डाय छे. उर परिसर्पनी अने भुजपरिसर्पनी अवगाहना एक पूर्वकोटिनी डाय छे. अने पक्षियोनी अवगाहना पल्योपमना असंख्यातवें भाग प्रमाणनी डाय छे “सैसं जहा जलयराणं” आ रीते अवगाहना अने स्थितिद्वारा अथ शिष्य शरीरद्वारा संहनन द्वार विशेषे समाना द्वारोनु अथन अदिया नवरं जाव तच्चं पुढविं गच्छंति अथन प्रमाणेनु अने नवपुं “नवरं जाव” विशेषता केरण अदिली न छे के—गर्भज जलचरो अदिली चतुष्प-

તૃતીયાં પૃથિવીં ગચ્છન્તિ । અયં ભાવઃ—एतेषामुद्धर्तना तृतीयपृथिव्या आरभ्य सहस्रारदेवपर्यन्तम् भवति एतन्मध्ये सर्वेषु जीवस्थानेषु समुत्पादो भवतीति । नरकेषूपादविषये गाथाद्वयम्, तथाहि—

‘असण्णी खलु पढमं दोच्चं च सरीसना तइयं पक्खी ।

सीहा जंति चउत्थि, उरगा पुण पंचमि पुढवि’ ॥१॥

छट्ठि च इत्थिया उ, मच्छा मणुया य सत्तमि पुढवि ॥

एसो परमुववाओ, वोद्धव्वो नरयपुढवीसु” ॥२॥

असंज्ञिनः खलु प्रथमां द्वितीयां च सरीसृपा स्वृतीयां पक्षिणः ।

सिंहा यान्ति चतुर्थीं भुजगाः पुनः पञ्चमीं पृथिवीम् ॥१॥

षष्ठीं च स्त्रियः मत्स्या मनुजाश्च सप्तमीं पृथिवीम् ।

एषः परमोपपातो वोद्धव्यो नरकपृथिवीषु ॥ इतिच्छाया ॥ अर्थश्छायागम्य ॥

‘जाव’ यावत् अत्र यावत्પદેન ગત્યાગતિદ્વારપર્યન્તસ્ય સંગ્રહ ૧ તત્ત્વ ગત્યાગતિદ્વારમ્

ચર યહાં સે ઉદ્વૃત્ત હોકર નરક મેં પ્રથમ પૃથિવી સે લેકર સાતવીં પૃથિવી તક જાતે હૈં ઔર યે “તત્ત્વં પુઢવિં ગચ્છન્તિ” થલચર ઉદ્વૃત્ત હોકર પ્રથમ પૃથિવો સે લેકર તૃતીય પૃથિવી તક હી જાતે હૈં આગે નહીં જાતે હૈં । નરકો મેં ઉત્પાદકે વિષય મેં યે દો ગાથાં હૈં—

‘અસણ્ણી’ ઇત્યાદિ । ‘છટ્ઠિ ચ’ ઇત્યાદિ ।

इन दो गाथाओ का अर्थ इस प्रकार से है—असंज्ञी जीव प्रथम नरक तक जाते हैं. सरीसृप द्वितीय नरक तक जाते हैं पक्षी तृतीय नरक तक जाते हैं सिंह चतुर्थ नरक तक जाते हैं । भुजग पांचवें नरक तक जाते हैं—स्त्री छठवें नरक तक जाती है. मत्स्य तन्दुलमत्स्य—और मनुष्य सातवें नरक तक जाते हैं ।

“जाव” यावत् यहाँ यावत्पद से गत्यागति द्वार तक का संग्रह हुआ है यह गत्या-

થઈને એટલે કે—ગર્ભજ જલચર પશુમાંથી નીકળીને પહેલી પૃથ્વીથી લઈને સાતમી પૃથ્વી સુધીના નરકમાં જાય છે. અને આ સ્થલચર ‘તત્ત્વં પુઢવિં ગચ્છન્તિ’ સ્થલચર પશુમાંથી નીકળીને પહેલી પૃથ્વીથી લઈને ત્રીજી પૃથ્વી સુધી જ જાય છે. તેથી આગળ જતા નથી.

નરકોમા ઉત્પાદ-ઉત્પત્તિ થવાના સંબંધમાં આ નીચે જણાવેલ યે ગાથાઓ કહી છે—‘અસણ્ણી’ ઇત્યાદિ “છટ્ઠિ ચ” ઇત્યાદિ.

આ બંને ગાથાનો અર્થ આ પ્રમાણે છે—અસંજ્ઞીજીવ પહેલા નરક સુધી જાય છે. સરિસૃપ-સર્પ બીજા નરક સુધી જાય છે. પક્ષી ત્રીજા નરક સુધી જાય છે. સિંહ ચોથા નરક સુધી જાય છે ભુજગ પાંચમાં નરક સુધી જાય છે. સ્ત્રી છઠ્ઠા નરક સુધી જાય છે. મત્સ્ય-તન્દુલમત્સ્ય અને મનુષ્ય એ સાતમા નરક સુધી જાય છે

‘જાવ’ યાવત્ અહિં યાવત્પદથી ગત્યાગતિદ્વારનો સંગ્રહ થયેલ છે. આ ગત્યાગતિ-

जलचरवदेव भावनीयम्, चतुर्गतिकाः चतुरागतिकाः 'से तं खहयरगभवक्कंतियपंचि-
दियतिरिक्खजोणिया' यावत् ते एते खेचरगर्भव्युत्क्रान्तिकपञ्चेन्द्रियतिर्यग्योनिकाः निरूपिताः
प्रत्येकशरीरिणोऽसख्याताः प्रज्ञताः प्रकरणार्थमुपसंहरति—'से तं तिरिक्खजोणिया' ते एते-
तिर्यग्योनिकाः भेदप्रभेदाभ्यां निरूपिता इति ॥ सू० २६ ॥

पञ्चेन्द्रियतिर्यग्योनिकजीवा निरूपिताः, सम्प्रति मनुजप्रतिपादनाय—आह—'से किं तं
मणुस्सा' इत्यादि,

मूलम्—'से किं तं मणुस्सा ? मणुस्सा दुविहा पन्नत्ता, तं जहा—संमु-
च्छिमणुस्सा य गभवक्कंतियमणुस्सा य । कहि णं भंते ? संमुच्छिम-
मणुस्सा संमुच्छंति गोयमा ! अंतो मणुस्सखेत्ते जाव करंति । तेसि णं भंते !
जीवाणं कइ सरीरगा पन्नत्ता ? गोयमा ! तिन्नि सरीरगा पन्नत्ता ।
तं जहा—ओरालिए तेयए कम्मए, सेत्तं संमुच्छिममणुस्सा । से किं तं
गभवक्कंतियमणुस्सा ? गभवक्कंतियमणुस्सा तिविहा पन्नत्ता । तं
जहा कम्मभूमया, अकम्मभूमया, अंतरदीवया । एवं मणुस्स भेदा
भाणियव्वो जहा पणवणाए तहा णिवसेसं भाणियव्वं जाव छउम-
त्था य केवली य ते समासओ दुविहा पन्नत्ता, तं जहा पज्जत्ता य

गतिद्वार भी यहां जलचर जीवों के जैसा ही भावित करना चाहिये. इस प्रकार ये गर्भज
खेचर जीव चतुर्गतिक और चतुरागतिक होते हैं । "से तं खहयरगभवक्कंतिय पंचिदिय-
तिरिक्खजोणिया" इस प्रकार से ये खेचर गर्भज तिर्यगपंचेन्द्रिय निरूपित किये गये हैं. यहां
प्रत्येक शरीरी असख्यात कहे गये हैं । "से तं तिरिक्खजोणिया" इस प्रकार से ये तिर्यग्यो-
निक जीव भेद और प्रभेदों से यहां तक निरूपित किये गये हैं । सूत्र ॥२५॥

द्वार पणु अड्डिया जलचरओवोना कथन प्रमाणे समओ वेवुं. आ रीते आ गर्भज जेयर
ओवो. यार गतिमां जनारा अने यार गतिथी आववावाणा डोय छे. "से तं खहयरगभव-
क्कंतियपंचिदियतिरिक्खजोणिया" आ रीते जेयर गर्भज तिर्यग्य पञ्चेन्द्रिय ओवोतुं
निःपणु थयुं छे. अड्डिया प्रत्येक शरीरधारी असंख्यात कडेला छे "से तं तिरिक्खजोणिया"
आ प्रमाणे अड्डिं पर्यन्त लेह प्रलेहो साथे तिर्यग्योनिक ओवोतुं निःपणु करवाभां
आओयु छे. ॥सू० २५॥

अपज्जत्ता य तेसि णं भंते ! जीवाणं कइ सरीरगा पन्नत्ता ? गोयमा !
 पंच सरीरा पन्नत्ता । तं जहा—ओरालिए जाव कम्मए । सरीरोगाहणा
 जहन्नेणं अंगुलासंखेज्जइभागं, उक्कोसेणं तिन्नि गाउयाइं । छच्च वि सं-
 धयणा । छ संठाणा । ते णं भंते ! जीवा किं कोहकसाई जाव लोभकसाई
 अकसाई ? गोयमा ! सव्वे वि । ते णं भंते ! जीवा किं आहारसन्नो-
 वउत्ता जाव लोभसन्नोवउत्ता नोसन्नोवउत्ता गोयमा ! सव्वे वि । ते णं
 भंते ! जीवा किं कण्हलेस्सा य जाव अलेस्सा ? गोयमा ! सव्वे
 वि । सोइंदियोवउत्ता जाव नो इंदियोवउत्ता विं, सत्त समुग्घाया,
 तं जहा—वेयणासमुग्घाए जाव केवलिसमुग्घाए । सन्नी वि नो
 सन्नी नो असन्नी वि, इत्थियवेया वि जाव अवेया वि, पंच पज्जत्ती,
 तिविहा वि दिट्ठी, चत्तारि दंसणा, णाणीवि अन्नाणी वि । जे नाणी ते
 अत्थेगइया दुण्णाणी, अत्थेगइया तिन्नाणी, अत्थेगइया चउण्णाणी,
 अत्थेगइया एग णाणी, जे दुण्णाणी ते नियमा आभिणिबोहियणाणी
 सुयणाणी य । जे तिण्णाणी ते आभिणिबोहियणाणी सुयणाणी ओहि-
 नाणी य अहवा आभिणिबोहियणाणी सुयणाणी मणपज्जवनाणी
 य, ये चउण्णाणी ते नियमा आभिणिबोहियणाणी सुयणाणी ओहि-
 नाणी मणपज्जवनाणी य, जे एगनाणी ते नियमा केवलनाणी एवं
 अन्नाणी वि दुअन्नाणी ति अन्नाणी । मणजोगी वि वइ जोगीवि
 कायजोगी वि, अजोगी वि, दुविहे उवओगे । आहारो छहिसिं उव-
 वाओ नेरइएहिं अहे सत्तम वज्जेहिं तिरिक्ख जो णिएहिं उववाओ असं-
 खेज्जवासाउयवज्जेहिंतो मणुएहिंतो अकम्मभूमगअंतरदीवगअसं-

खेज्जवासाउ य वज्जेहितो देवेहितो ठिई जहन्नेणं अंतो मुहुत्तं उक्का-
सेणं तिन्नि पलिओवमाइं, दुचिहा वि मरंति, उव्वट्ठित्ता नेरइयादिसु
जाव अणुत्तरोववाइएसु, अत्थेगइया सिज्झंति जाव अंतं करंति । ते
णं भंते ! जीवा कइ गइया कइ आगइया पन्नत्ता ? गोयमा ! पंच गइया
चउ आगइया । परित्ता संखेज्जा पन्नत्ता से त्तं मणुस्सा ॥सू० २७॥

छाया—अथ के ते मनुष्याः ? मनुष्या द्विविधाः प्रज्ञताः तद्यथा-संमूर्च्छिमनु-
ष्याश्च गर्भव्युत्क्रान्तिकमनुष्याश्च । कुत्र खलु भदन्त ! संमूर्च्छिमनुष्याः संमूर्च्छन्ति ?
गौतम ! अन्तर्मनुष्यक्षेत्रं यावत्कुर्वन्ति । तेषां खलु भदन्त ! जीवानां कति शरीराणि प्रज्ञ-
प्तानि ? गौतम ! त्रीणि शरीराणि प्रज्ञप्तानि । तद्यथा-औदारिकं लैजसं कामणं च ।
ते पते संमूर्च्छिमनुष्याः । अथ के ते गर्भव्युत्क्रान्तिकमनुष्याः ? गर्भव्युत्क्रान्तिकमनुष्या
स्त्रिविधा प्रज्ञतास्तद्यथा-कर्मभूमका अकर्मभूमका अन्तरद्वीपजाः । एवं मनुष्यभेदो भणि-
तव्यो यथा प्रज्ञापनायां तथा निरवशेषं भणितव्यं यावत् छद्मस्थाश्च केवलिनश्च । ते
समासतो द्विविधाः प्रज्ञता स्तद्यथा पर्याप्ताश्चापर्याप्ताश्च । तेषां खलु भदन्त ! जीवानां
कति शरीराणि प्रज्ञप्तानि ? गौतम ! पञ्च शरीराणि प्रज्ञप्तानि तद्यथा-औदारिकं याव-
त्कामणम् । शरीरावगाहना जघन्येनाङ्गुलासंख्येयभागम् उत्कर्षेण त्रीणि गव्यूतानि ।
षडपि संहननानि, षड् संस्थानानि । ते खलु भदन्त ! जीवाः किं क्रोधकषायिनो याव-
ल्लोभकषायिनोऽकषायिन ? गौतम ! सर्वेऽपि । ते खलु भदन्त ! जीवाः किमाहार
संज्ञोपयुक्ता यावत् लोभसंज्ञोपयुक्ताः नो संज्ञोपयुक्ताः, गौतम ! सर्वेऽपि । ते खलु
भदन्त ! जीवाः किं कृष्णलेश्याश्च यावद्लेश्याः । ? गौतम ! सर्वेऽपि । ओत्रेन्द्रियो
पयुक्ता यावन्नो इन्द्रियोपयुक्ता अपि । सप्त समुद्घाताः तद्यथा-वेदनासमुद्घातो यावत्केव-
लिसमुद्घातः । संज्ञिनोऽपि नो संज्ञिनोअसंज्ञिनोऽपि । स्त्रीवेदका अपि यावद्वेदका
अपि, पञ्च पर्याप्तयः । त्रिविधा अपि दृष्टयः । चत्वारि दर्शनानि । ज्ञानिनोऽपि अज्ञा-
निनोऽपि, ये ज्ञानिनस्ते अस्त्येकके द्विज्ञानिनः, अस्त्येकके त्रिज्ञानिनः, अस्त्येकके
चतुर्ज्ञानिनः, अस्त्येकके एकज्ञानिनः । ये द्विज्ञानिन स्ते नियमात् आभिनिवोधिक
ज्ञानिनः श्रुतज्ञानिनश्च । ये त्रिज्ञानिन स्ते आभिनिवोधिकज्ञानिनः श्रुतज्ञानिनः अत्र
धिज्ञानिनश्च । अथवा आभिनिवोधिकज्ञानिन. श्रुतज्ञानिनो मनःपर्यवज्ञानिनश्च । ये
चतुर्ज्ञानिनस्ते नियमात् आभिनिवोधिकज्ञानिनः श्रुतज्ञानिनोऽवधिज्ञानिनो मन पर्य-
वज्ञानिनश्च । ये एकज्ञानिनस्ते नियमात् केवलज्ञानिन. । पवमज्ञानिनोऽपि । द्वयज्ञा-

निन स्व्यज्ञानिनः । मनो योगिनोऽपि वचो योगिनोऽपि काययोगिनोऽपि । अयोगिनोऽपि । द्विविध उपयोगः । आहारः षड् दिशि । उपपातो नैरयिकेभ्योऽधः सप्तमवर्जैभ्यः, तिर्यग्योनिकेभ्य उपपातोऽसंख्येयवर्षायुष्कवर्जैभ्यः' मनुष्येभ्योऽकर्मभूमिकान्तरद्वीपका संख्येयवर्षायुष्कवर्जैभ्यः, देवेभ्यः सर्वेभ्य । स्थिति ज्ञान्येनान्तर्मुहूर्त्तमुत्कर्षण त्रीणि पत्योपमानि । द्विविधा अपि त्रियन्ते । उद्वृत्य नैरयि तादिषु यावदनुत्तरोपपातिकेषु, अस्त्येकके सिध्यन्ति यावदन्तं कुर्वन्ति । ते खलु भदन्त ! जीवाः कतिगतिकाः कत्या गतिकाः प्रज्ञप्ताः ? गौतम ! पञ्चगतिकाश्चतुरागतिकाः परीताः संख्याताः प्रज्ञप्ताः, ते पते मनुष्याः ॥सू० २७॥

टीका— 'से किं तं मणुस्सा' अथ के ते मनुष्याः कति प्रकारका मनुष्या भवन्तीति प्रश्नः, उत्तरयति—'मणुस्सा दुविहा पन्नत्ता' मनुष्या द्विविधाः—द्विप्रकारकाः प्रज्ञप्ताः—कथिता इति । द्वैविध्यं दर्शयति—'तं जहा' इत्यादि, 'तं जहा' तपथा—'संमुच्छिममणुस्सा य' समूच्छिममणुष्याश्च 'गम्भवक्कंतियमणुस्सा य' गर्भव्युत्क्रान्तिकमणुष्याश्च, तथा च—समूच्छिम-गर्भजभेदेन मनुष्या द्विविधा भवन्तीत्यर्थः । समूच्छिममणुष्याणामुत्पत्तिविषये प्रश्नयन्नाह— 'कहि णं भंते ! इत्यादि, 'कहि णं भंते' क—कुत्र—कस्मिन् स्थाने खलु भदन्त ! 'संमुच्छिम-मणुस्सा संमुच्छन्ति' समूच्छिममणुष्याः समूच्छन्ति—समुत्पद्यन्ते इति प्रश्नः, भगवानाह— 'गोयमा' इत्यादि, 'गोयमा' हे गौतम ! 'अंतो मणुस्सखेत्ते जाव करेति' अन्तर्भणुष्य-

पञ्चेन्द्रिय तिर्यग्योनिक जीवो का निरूपण समाप्त करके अब सूत्रकार मनुष्यो का निरूपण करते हैं—इसमें गौतम ने प्रभु से ऐसा पूछा है—“से किं तं मणुस्सा—इत्यादि । सूत्र ॥२६॥

टीकार्थ —“से किं तं मणुस्सा” हे भदन्त ! मनुष्य कितने प्रकार के होते हैं ? उत्तर में प्रभु कहते हैं—“मणुस्सा दुविहा पणत्ता” हे गौतम ! मनुष्य दो प्रकार के होते हैं. “तं जहा” जैसे—“संमुच्छिममणुस्सा य गम्भवक्कंतियमणुस्सा य” एक समूच्छिम मनुष्य और दूसरे गर्भज मनुष्य “कहि णं भंते ! संमुच्छिममणुस्सा संमुच्छन्ति” हे भदन्त ! समूच्छिम मनुष्य कहां पर संमुच्छित—उत्पन्न होते हैं ? उत्तर में प्रभु कहते हैं—“अंतो मणुस्स-

पञ्चेन्द्रिय तिर्यग्योनिक जीवो का निरूपण करीने अब सूत्रकार मनुष्यो का निरूपण करे छे. आ संख्येयवर्षायां गौतमस्वाभीये प्रभुने एषुं पूछ्युं के—“से किं तं मणुस्सा” इत्यादि.

टीकार्थ—“से किं तं मणुस्सा” हे भगवन् मनुष्यो केटवा प्रकारना डोय छे ? आ प्रश्नना उत्तरभां प्रभु कहे छे के—“मणुस्सा दुविहा पणत्ता” हे गौतम ! मनुष्यो के प्रकारना डोय छे “तं जहा” ते आ प्रभाणु छे ‘संमुच्छिममणुस्सा य गम्भवक्कंतिय-मणुस्सा य’ अेक संमुच्छिम मनुष्य अने भीज गल्ले मनुष्य “कहि णं भंते ! संमुच्छिम-मणुस्सा” संमुच्छन्ति हे भगवन् संमुच्छिम मनुष्य कथां संमुच्छित—उत्पन्न थाय छे ? आ प्रश्नना उत्तरभां प्रभु कहे छे के—“अंतोमणुस्सखेत्ते जाव करेति” अडियां यावत्पदथी संपूण्

क्षेत्रे यावत्कुर्वन्ति अत्र यावत्पदेन—इत्थं संपूर्णः पाठो ज्ञातव्यः, 'अंतो मणुस्सखेत्ते पणलीसाए जोयणसयसहस्सेसु अड्ढाइज्जेसु दीवसमुद्देसु पन्नरससु कम्मभूमिसु' तीसाए अकम्मभूमिसु' छप्पणाए' अंतरदीवेसु गम्भक्कंतियमणुस्साणं चव उच्चारेसु वा पासवणेसु वा खेलेसु वा सिंघाणएसु वा वतेसु वा पित्तेसु वा सोणि-एसु वा सुक्केसु वा सुक्कपोगलपरिसाडेसु वा ववगयजीवकलेवरेसु वा इत्थीपुरिस संजोगेसु वा नगरनिद्धमणेसु वा सव्वेसु चव असुइद्वाणेसु' एत्थ णं संमुच्छिममणुस्सा संमुच्छंति अंगुलस्स असंखेज्जइभागमेत्ताए ओगाहणाए असन्नी मिच्छट्टिटी सव्वार्हिं पज्जत्तीहिं अपज्जत्तगा अंतोमुहुत्ताउया चव कालं करेति इति, ॥

(अन्तर्मनुष्यक्षेत्रे पञ्चचत्वारिंशति योजनशतसहक्षेषु अर्धतृतीयेषु द्वीपसमुद्देषु पञ्च दशसु कर्मभूमिषु त्रिंशत्यकर्मभूमिषु षट् पञ्चाशति अन्तरद्वीपेषु गर्भव्युत्क्रान्तिकमनुष्याणामे-वोच्चारेषु वा प्रस्रवणेषु वा खेलेषु वा सिंघाणकेषु वातेषु वा पित्तेषु वा शोणितेषु वा-शुक्रेषु वा शुक्रपुद्गलपरिशाटेषु वा कुगतजीवकलेवरेषु वा स्त्रीपुरुषसंयोगेषु वा नगर-नालिकासु वा सर्वेष्वेवाशुचिस्थानेषु अत्र खलु संमूर्च्छिममनुष्याः संमूर्च्छन्ति अङ्गुलस्या

खेत्ते जाव करेति" यहां यावत्पद से सपूर्ण पाठ गृहीत हुआ है—वह पाठ टीका में समग्र किया गया है उसका अर्थ इस प्रकार है—पैतालीस लाख योजन प्रमाण यह मनुष्य लोक है इसमें अढाई द्वीप समुद्र प्रमाण जो यह मनुष्य क्षेत्र है उसमें ही ये समूर्च्छिम मनुष्य उत्पन्न होते हैं जैसे पन्द्रह कर्मभूमियों में तीस अकर्मभूमियो छप्पन्न अन्तर द्वीपो में ये समूर्च्छिम मनुष्य उत्पन्न होते हैं। ये गर्मज के उच्चार १ मल में प्रस्रवण २ पेशाव में, खेल—कफ में ३ सिंघाण—नाक के मैल में, ४ वमन में, ५ पित्त में, ६ शोणित—खून में, ७ शुक्र—वीर्य में, ८ शुक्र पुद्गलो, के परिसटन ९ में, १० मरे हुए जीव के कलेवरो में, ११ स्त्री पुरुष के संयोग में, १२ नगर की नालियों में, १३ एवं समस्त अशुचिस्थानो में, १४ ये समूर्च्छिम मनुष्य उत्पन्न

पाठ ग्रहण थयेल छे ते पाठ टीकांमां आपेद छे तेनो अर्थ आ प्रभाणु छे.—पिस्ताणीस लाभ योजन प्रभाणु आ मनुष्य लोक अट्ठे के मध्यलोक छे तेमां अढार्ध द्वीप समुद्र प्रभाणु जे आ मनुष्यक्षेत्र छे, तेमां ७ आ संमूर्च्छिम मनुष्य उत्पन्न थाय छे. जेमकेपदर कर्म-भूमियोमा तीस अकर्मभूमियोमा, छप्पन अतद्वीपोमां आ संमूर्च्छिम मनुष्यो उत्पन्न थाय छे. आ गर्भजना उत्थार—भणमा, प्रस्रवणु—पेसाभमा २, खेल—कक्षमा ३, सिंघाणु-नाकना मैलमा ४ वमन—उट्टीमा ५, पित्तमां ६, शोणितमा ७, शुक्र—वीर्यमां ८, शुक्रपुद्गलोनां परिसटनमां ९, पचेन्द्रिय मरेल लुवोना कलेवरोमा १०, स्त्रीपुरुषना संयोगमा ११, नगरनी नालियोमां १२, अने अधा ७ अशुचि—अपवित्र स्थानोमा १३, आ संमूर्च्छिम

संख्येयभागतया शरीरावगाहनया असंज्ञिनो मिथ्यादृष्टयः सर्वाभिः पर्याप्तिभिरपर्याप्तका अन्तर्मुहूर्त्तायुष्का एव कालं कुर्वन्तीतिच्छाया) ॥

तेषां समूर्च्छिममनुष्याणां शरीरादिद्वारजातं दर्शयितुं प्रश्नयन्नाह—‘तेसि णं भंते’ इत्यादि, ‘तेसि णं भंते’ तेषां समूर्च्छिमानां खलु भदन्त ? ‘जीवाणं कइ सरीरगा पन्नत्ता’ जीवानां मनुष्याणां कति—कियत्संस्थकानि शरीराणि प्रज्ञप्तानि—कथितानीति शरीरद्वारे प्रश्नः, भगवानाह—‘गोयमा’ इत्यादि, ‘गोयमा’ हे गौतम ? ‘तिन्नि सरीरगा पन्नत्ता’ त्रीणि शरीराणि प्रज्ञप्तानि, त्रैविध्यमेव दर्शयति—‘तं जहा’ इत्यादि, ‘तं जहा’ तद्वया—‘ओरालिए तेयए कम्मए’ औदारिक तैजस कर्मणम्, एतच्छरीरत्रयमेव भवति समूर्च्छिममनुष्याणां समूर्च्छिमत्वादेवेति शरीरद्वारम् । शरीरावगाहना जघन्योत्कर्षाभ्यामङ्गुलासंख्येयभागप्रमाणा ।

होते हैं । उनकी शरीरावगाहना अंगुल के असंख्यातवे भाग प्रमाण होती हैं । ये असञ्जी—मन रहित—होते हैं मिथ्यादृष्टि होते हैं छ पर्याप्तियों में से कोई भी पर्याप्ति इनकी पूर्ण नहीं होती हैं अतः ये अपर्याप्त ही होते हैं इनकी आयु एक अन्तर्मुहूर्त्त की ही होती है इसके बाद ये मर जाते हैं । इन्हें लब्ध्यपर्याप्तक कहा गया है ।

इन समूर्च्छिम मनुष्यों के शरीरादिद्वार इस प्रकार से हैं “तेसि णं भंते ! जीवाणं कइ सरीरगा पन्नत्ता” हे भदन्त ! इन समूर्च्छिम मनुष्यों के कितने शरीर होते हैं ! तब प्रभु ने गौतम से कहा—“गोयमा ! तिन्नि सरीरगा पन्नत्ता” हे गौतम ! इन समूर्च्छिम मनुष्यों को तीन शरीर होते हैं “तं जहा” जैसे—“ओरालिए, तेयए, कम्मए” औदारिक तैजस और कर्मण इनकी शरीरावगाहना जघन्य और उत्कृष्ट से अंगुल के असंख्यातवे भाग प्रमाण होती हैं संहनन संस्थान कषाय, लेश्या, ये द्वार यहां द्वीन्द्रिय प्रकरण में जैसे ये प्रतिपादित

मनुष्यो उत्पन्न थाय छे तेओना शरीरनी अवगाहना ओक आंगणना असंख्यात भाग प्रमाणनी डोय छे तेओ असंज्ञी मन विनाना डोय छे मिथ्या दृष्टिवा डोय छे । तेओने छ पर्याप्तियो पैकी ओक पणु पर्याप्ति पूणु डोती नथी तेथी तेओ अपर्याप्त न डोय छे । तेनु आयुष्य ओक अंतर्मुहूर्त्तनु न डोय छे, ते पछी तेओ भरी जय छे । तेओने लब्ध्य पर्याप्तक कहेला छे । ओटले के लब्धि—अपर्याप्तक कहेला छे ।

आ स भूर्च्छिम मनुष्योना शरीर विगेरे द्वारे आ प्रमाणे छे—‘तेसि णं भंते ! जीवाणं कइ सरीरगा पणत्ता’ हे भगवन् ! आ समूर्च्छिम मनुष्योने केटला शरीरे डोय छे ? आ प्रश्नना उत्तरमां प्रणु गौतमस्वाभीने कहे छे के—“गोयमा ! तिन्नि सरीरगा पन्नत्ता” हे गौतम ! आ समूर्च्छिम मनुष्योने प्रणु शरीरे डोय छे । “तं जहा” ते आ प्रमाणे छे—“ओरालिए, तेयए, कम्मए” औदारिक, तैजस अने कर्मण, तेओना शरीरनी अवगाहना जघन्य अने उत्कृष्टथी ओक आंगणना असंख्यातमां भाग प्रमाणनी डोय छे संहनन, संस्थान, कषाय, लेश्या, आ द्वारेनुं कथन ने प्रमाणे जे धन्द्रियवाणा ओवोना प्रकरणमां कहुं छे । ओन प्रमाणेनुं अडियां पणु समणु लेवुं ।

संहननसस्थानकषायलेश्याद्वाराणि यथा द्वीन्द्रियाणाम् । इन्द्रियद्वारे पञ्चेन्द्रियाणि । संज्ञिद्वारं वेदद्वारं च द्वीन्द्रियवदेव ।

पर्याप्तिद्वारे—पञ्चापर्याप्तयः । दृष्टिदर्शनज्ञानयोगोपयोगद्वाराणि यथा पृथिवी-कायिकानाम् । आहारो यथा—द्वीन्द्रियाणाम् । उपपातो नैरयिकदेव तेजोवाय्वसख्यातवर्षा-युष्कवर्जैभ्यः । स्थितिर्जघन्योत्कर्षाभ्यामन्तर्मुहूर्त्तमात्रप्रमाणा नवरं जघन्यपदादुत्कृष्टमधिकं ज्ञात-व्यम् । मारणान्तिकसमुद्घातेन समवहता अपि म्रियन्ते असमवहता अपि म्रियन्ते । अनन्तरमुद्बृत्य नैरयिकदेवासङ्ख्येयवर्षायुष्कवर्जेषु शेषेषु स्थानेषु उत्पद्यन्ते, गत्यागतिद्वारे—द्व्याग-

हुए है वैसे ही जानना चाहिये । इन्द्रियद्वार में इनके पांचो इन्द्रियां होती है । संज्ञिद्वार और वेदद्वार द्वीन्द्रिय प्रकरण में कहे अनुसार यहां जानना चाहिये । पर्याप्तिद्वार—में पांच अप-र्याप्ति वाले होते है । दृष्टिद्वार, दर्शनद्वार ज्ञानद्वार, योगद्वार, और उपयोगद्वार ये सब द्वार पृथिवीकायिक जीवों के प्रकरण में कहे गये अनुसार यहां जानना चाहिये आहारद्वार में इनका आहार द्वीन्द्रिय जीवों के जैसा होता है । उपपात इनका नैरयिक, देव, तेज, वायु और असंख्यात वर्षायुष्क इनको छोड़कर शेष जीवों से होता है स्थिति—इनकी जघन्य और उत्कृष्ट से एक अन्तर्मुहूर्त्त की ही होती है परन्तु जघन्य के अन्तर्मुहूर्त्त की अपेक्षा उत्कृष्ट का अन्तर्मुहूर्त्त अधिक है । ये मारणान्तिक समुद्घात से समवहत होकर भी मरते हैं और उससे नहीं सम-वहत होकर भी मरते हैं । ये अपनी पर्याय छोड़कर नैरयिक, देव और असंख्यात वर्ष की आयु वाले स्थानों को छोड़कर शेष स्थानों में उत्पन्न होते हैं । गत्यागति द्वार में—ये तिर्यञ्च

धन्द्रियद्वारमां—तेजोने पाये धन्द्रियो डोय छे, स संज्ञिद्वार अने वेदद्वारनुं कथन जे धन्द्रियवाणा जेवोना प्रकरणमा कहे प्रमाणे समञ्जसु अर्थात् असंज्ञी डोय छे अने वेदमां नपुंसक वेदवाणा डोय छे पर्याप्तिकद्वारमां—तेजो पांच अपर्याप्तितवाणा डोय छे, दृष्टिद्वार, दर्शनद्वार, ज्ञानद्वार योगद्वार, अने उपयोगद्वार आ द्वारोनुं कथन पृथ्वीकायिक जेवना प्रकरणमां कहे प्रमाणे अडिया समञ्ज देवुं. आहारद्वारमां—तेजोने आहार जे धन्द्रियवाणा जेवोना जेवो डोय छे तेजोने उपपात—उत्पत्ति नैरयिक, देव, तेज, वायु, अने असंख्यात वर्षानी आयुष्य वाणा अटवाने छोडीने भाकीना जेवमांथी थाय छे तेमनी स्थिति जघन्य अने उत्कृष्टथी अेक अंतर्मुहूर्त्तनीय डोय छे परतु जघन्य अंतर्मुहूर्त्तनी अपेक्षा उत्कृष्ट अंतर्मुहूर्त्त अधिक छे. तेजो मारणान्तिक समुद्घातथी समवहत थधने अटवे के आघात प्राप्त करीने पक्ष भरे छे, अने समवहत थया विना अटवे के आघात प्राप्त कयो विना पक्ष भरे छे तेजो पोतानी पर्यायने छोडीने नैरयिक, देव, अने असं-ख्यात वर्षानी आयुष्यवाणा स्थानोने छोडीने भाकीना स्थानोमां उत्पन्न थाय छे, गत्या

તિકા દ્વિગતિકાસ્તિર્યદ્મનુષ્યગત્યપેક્ષયા । પ્રત્યેકશરીરિણોઽસંસ્વયેયાઃ પ્રજ્ઞતા ઇતિ ૨ ઉપસંહર-
ન્નાહ—‘સે ત્તં સંમુચ્છિમમણુસ્સા’ તે એતે સંમૂર્ચ્છિમમનુષ્યાઃ ભેદૈર્દ્વારૈશ્ચ પ્રરૂપિતા ઇતિ સંમૂર્ચ્છિમ
મનુષ્યપ્રકરણમ્ ।

સમૂર્ચ્છિમમનુષ્યાન્ નિરૂપ્ય ગર્ભવ્યુત્ક્રાન્તિકમનુષ્યાન્ નિરૂપયિતું પ્રશ્નયન્નાહ—‘સે કિ-
તં ગઢ્ભવક્કંતિયમણુસ્સા’ અથ કે તે ગર્ભવ્યુત્ક્રાન્તિકમનુષ્યાઃ ગર્ભજમનુષ્યાઃ કીદશાઃ
ક્રિયન્તશ્ચ ભવન્તીતિ પ્રશ્નઃ, ઉત્તરયતિ—‘ગઢ્ભવક્કંતિયમણુસ્સા તિવિહા પન્નત્તા’ ગર્ભવ્યુ-
ત્ક્રાન્તિકમનુષ્યા સ્ત્રિવિધાઃ—ત્રિપ્રકારકાઃ પ્રજ્ઞતાઃ—કથિતા ઇતિ । ત્રૈવિધ્યં દર્શયતિ—‘તં જહા’
ઇત્યાદિ, ‘તં જહા’ તથથા—‘કમ્મભૂમયા’ કર્મભૂમકાઃ—કર્મ ભૂમૌ સમુત્પદમાનાઃ કર્મભૂમકા
ઇતિ તત્ર કર્મ—કૃષિ વાણિજ્યાદિ, યદ્વા કર્મ મોક્ષાનુષ્ઠાનમ્ । કર્મ પ્રધાના ભૂમિર્યેષાં તે કર્મભૂમાઃ

एवं मनुष्य इन दो गति और दो ही आगति की अपेक्षा से द्विगतिक और दो आगतिक होते
है। यहां प्रत्येक शरीर असख्यात कहे गये हैं। “सेत्तं संमुच्छिममणुस्सा” इस प्रकार से
समूर्च्छिम मनुष्यो का द्वारों को लेकर निरूपण क्रिया है। संमूर्च्छिम मनुष्य प्रकरण समाप्त

अब सूत्रकार गर्भज मनुष्यो का निरूपण करते हैं—इसमें गौतम ने प्रभु से ऐसा पूछा है—
“से किं तं गड्भवक्कंतिमणुस्सा” हे भदन्त ! गर्भज मनुष्य कैसे और कितने होते हैं ? उत्तर
में प्रभु कहते हैं—“गड्भवक्कंतिमणुस्सा तिविहा पन्नत्ता” हे गौतम ! गर्भज मनुष्य तीन
प्रकार के होते हैं—“तं जहा” जैसे—‘कम्मभूमया अकम्मभूमया, अंतरदीवजा’ कर्म
भूमिक, अकर्मभूमिक, और अन्तर द्वीपज जो मनुष्य कर्मभूमि में उत्पन्न हुए हैं वे कर्मभूमिक
मनुष्य है। कृषि वाणिज्यादि का नाम कर्म है। अथवा मोक्ष की प्राप्ति का जो अनुष्ठान है वह

ગતિદ્વારમા—તેઓ તિર્યંચ અને મનુષ્ય આ બે ગતિ અને બેજ આગતિની અપેક્ષાથી બે
ગતિક એટલે કે બે ગતિમા જગવાળા અને દ્વયાગતિક એટલે બે ગતિથી આવવાવાળા
હોય છે આ પ્રત્યેક અસખ્યાત શરીરી કહેલા છે, “સે ત્તં સંમુચ્છિમમણુસ્સા” આ રીતે
સમૂર્ચ્છિમ મનુષ્યો સંબંધી કથન દ્વારે સહિત કહ્યું છે.

સંમૂર્ચ્છિમ પ્રકરણ સમાપ્ત

इये सूत्रकार गर्भज मनुष्योतुं निरूपणु करे थे,—आनां गौतमस्वामी प्रभुने એવું
પૂછે છે કે—“સે કિં તં ગઢ્ભવક્કંતિયમણુસ્સા” હે ભગવન્ ગર્ભજ મનુષ્યો કેટલા
અને કેવા હોય છે ? આ પ્રશ્નના ઉત્તરમાં પ્રભુ ગૌતમસ્વામીને કહે છે કે—ગઢ્ભવક્કંતિય
મણુસ્સા તિવિહા પણ્ણત્તા” હે ગૌતમ ! ગર્ભજ મનુષ્યો ત્રણ પ્રકારના કહ્યા છે. “તં
જહા” તે ત્રણ પ્રકારે આ પ્રમાણે છે. “કમ્મભૂમયા, અકમ્મભૂમયા, અંતરદીવજા” કર્મ-
ભૂમિક, અકર્મભૂમિક, અને અંતરદ્વીપજ જે મનુષ્ય કર્મભૂમિમાં ઉત્પન્ન થયા છે, તે કર્મ
ભૂમિક મનુષ્ય કહેવાય છે કૃષિ—બેતિ, વાણિજ્ય, વ્યાપાર વિગેરેનું નામ કર્મ છે. અથવા

ते एव कर्मभूमकाः 'अकर्मभूमया' अकर्मभूमकाः अकर्मभूम्यां जाता इत्यर्थ, एवं कर्म-कृषिवाणिज्यादि, मोक्षानुष्ठानं वा तादृश कर्मविकला भूमि विद्यते येषां ते अकर्म भूमास्ते एव अकर्मभूमकाः । 'अंतरद्वीपजा' अन्तरद्वीपजाः, अत्र अन्तरशब्दो मध्यवाची तथा चान्तरे-लवणसमुद्रस्य मध्ये येद्वीपा स्तेऽन्तरद्वीपाः अन्तर द्वीपे जाताः--समुत्पन्नाः ये ते अन्तरद्वीपजा मनुष्या इति ते एते त्रिप्रकारका गर्भजमनुष्याः । 'एवं मणुस्स भेदो भाणियव्वो' एवमुक्तप्रकारेण मनुष्याणां गर्भजानां भेद-प्रकारः भणितव्यो वक्तव्य, अत्र कुत्रत्यो मनुष्यभेदोऽत्र भणितव्य २ तत्राह-'जहा पणवणाए तहा निरवसेसं भाणियव्वं' यथा प्रज्ञापनायां गर्भजमनुष्यभेदाः कथितास्तथैव तेनैव रूपेण निरवशेषं यथा भवेत् तथा भणितव्यं वक्तव्यमिति । कियत्पर्यन्तं प्रज्ञापनाप्रकरणं वक्तव्यम् । तत्राह-'जाव' इत्यादि, 'जाव छउमत्था य केवली य' यावत् छद्मस्थाश्च केवलिनश्चैतत्पर्यन्तं प्रज्ञापनाप्रकरणं वक्तव्यमिति । प्रज्ञापनाप्रकरणं च गर्भजमनुष्यमम्बन्धिकं प्रज्ञापनायामेव द्रष्टव्यम् । विस्तृतत्वान्नात्र विवि-

कर्म है जिन जीवो की ऐसे कर्मों की प्रधानतावाली भूमि है वे कर्मभूमिक मनुष्य है । कर्मभूमि के सिवाय जो अकर्म भूमि में उत्पन्न हुए हैं वे जीव अकर्म भूमक है अकर्म भूमि में कृषि वाणि-ज्यादि रूप कर्म अथवा मुक्ति प्राप्ति के योग्य कर्म नहीं होता है । अन्तर शब्द मध्यवाची है तथा च अन्तर में-लवणसमुद्र के मध्य में जो द्वीप है वे अन्तरद्वीप हैं इन अन्तरद्वीपो में जो मनुष्य उत्पन्न हुए हैं वे अन्तरद्वीपज है । इस प्रकार से गर्भज मनुष्य ३ तीन प्रकार के होते है 'एवं मणुस्स भेदो-भाणियव्वो' इस प्रकार से गर्भज मनुष्यों के भेद 'जहा पणव-णाए तहा निरवसेसं भाणियव्वं' जैसे कि वे प्रज्ञापनासूत्र में कहे गये हैं वैसे ही यहा सपूर्ण रूप से कह लेना चाहिए यावत् 'छउमत्था य केवली य' यावत् वे छद्मस्थ और केवली होते हैं इस प्रज्ञापना सूत्र के प्रकरण तक प्रज्ञापना सूत्र का गर्भजमनुष्य संबन्धी प्रकरण वहीं प्रज्ञापना

भोक्ष प्राप्त भाटे के अनुष्ठान-आराधना छे ते कर्म छे आवा कर्मेनी प्रधानतावाणी के लोवानी भूमि छे, ते कर्म भूमिज मनुष्य छे कर्मभूमिना शिवाय केओ अकर्मभूमिमां उत्पन्न थाय छे ते लोवो अकर्मभूमिज कडेवाय छे. अकर्मभूमिमां कृषि-वाणिज्य ३य ३य कर्म, अथवा मुक्ति प्राप्त करवाने योग्य कर्मनो अलाव डोय छे अंतर शब्द मध्य वाचक छे अंतरमां ओठले के-लवणसमुद्रनी मध्यमा के द्वीपो छे, ते अंतरद्वीप कडेवाय छे, आवा अंतरद्वीपोमां के मनुष्यो उत्पन्न थाय छे. ते अंतरद्वीपज कडेवाय छे, आ रीते गर्भज मनुष्यो त्रय प्रकारना डोय छे "एवं मणुस्स भेदो भाणियव्वो" आ प्रभावे गर्भज मनुष्येना लेहे "जहा पणवणाए तहा निरवसेसं भाणियव्वं" के प्रभावे प्रज्ञापना सूत्रमा कडेल छे, ओज प्रभावे स पूर्ण रीतनु कथन अडिया पणु समलु देवुं, यावत् "छउमत्था य केवली य" तेओ छद्मस्थ अने केवली डोय छे प्रज्ञापना सूत्रना आ कथन पर्यंत प्रज्ञापना सूत्रनु गर्भज मनुष्य म अधी प्रकरणु त्या प्रज्ञापना सूत्रमा ओर देवुं

યતે । ‘તે સમાસઓ દુવિહા પન્નત્તા’ તે મનુષ્યાઃ—ઉપરિ નિર્દિષ્ટાઃ સમાસતઃ—સંક્ષેપેણ દ્વિવિધા દ્વિપ્રકારકાઃ પ્રજ્ઞતાઃ—કથિતાઃ, દ્વૈવિધ્યં દર્શયતિ—‘તં જહા’ इत्यादि, ‘તં જહા’ તથથા—‘પજ્જત્તા ય અપજ્જત્તા ય’ પર્યાપ્તાશ્ચ તથા અપર્યાપ્તાશ્ચેતિ ।

સમ્પ્રતિ—ગર્ભજમનુષ્યાણાં ભેદા ન્નિરૂપ્ય તેષાં શરીરાદિદ્વારપ્રરૂપણાય પ્રશ્નયન્નાહ—‘તેસિ ણં’ इत्यादि, ‘તેસિ ણં મંતે ! જીવાણં’ તેષાં ગર્ભજાનાં મનુષ્યાણાં મનુષ્યજાતીયાનાં સ્વલુ ભદન્ત ! જીવાનામ્ ‘કઙ્ઠ સરીરગા પન્નત્તા’ કતિ—કિયત્સંહ્યકાનિ શરીરાણિ પ્રજ્ઞતાનિ, इति શરીરદ્વારે પ્રશ્નઃ ભગવાનાહ—‘ગોયમા’ इत्यादि, ‘ગોયમા’ હે ગૌતમ ! પંચ શરીરાણિ પ્રજ્ઞતાનિ—કથિતાનિ પ્ચભેદાનેવ દર્શયતિ—‘તં જહા’ इत्यादि, ‘તં જહા’ તથથા ‘ઓરાલ્લિણ જાવ કમ્મણ્’ ઔદારિકં યાવત્કાર્મણમ્, ઔદારિકં વૈક્રિયમાહારકં તૈજસં કાર્મણં ચેતિ પ્ચ-શરીરાણીતિ શરીરદ્વારમ્ ॥

મેં દેસલેના ચાહિયે “તે સમાસઓ દુવિહા પન્નત્તા” ઉપરિનિર્દિષ્ટ હુણે વે મનુષ્ય સંક્ષેપ સે દો પ્રકાર કે કહે ગયે હૈ—“તં જહા” જૈસે—“પજ્જત્તા ય અપજ્જત્તા ય” પર્યાપ્ત ઔર અપર્યાપ્ત જો પર્યાપ્તાગુણવિશિષ્ટ હોતે હૈ વે પર્યાપ્ત હૈ ઔર જો અપર્યાપ્તતા ગુણવિશિષ્ટ હોતે હૈ વે અપર્યાપ્ત હૈ ।

અવ ગર્ભજ મનુષ્યોં કે શરીરાદિ દ્વારોં કી પ્રરૂપણા કી જાતી હૈ ઇસમેં ગૌતમ ને પ્રશ્ન સે ઇસા પૂછા હૈ—“તેસિ ણં મંતે ! જીવાણં કઙ્ઠ સરીરગા પ્ણત્તા” હે ભદન્ત ! ઇન ગર્ભજ મનુષ્યોં કે કિતને શરીર હોતે હૈ ? ઉત્તર મેં પ્રશ્ન કહતે હૈ—“ગોયમા ! પંચ સરીરા પન્નત્તા” હે ગૌતમ ! ઇનકે પાચ શરીર હોતે હૈ । “તં જહા” જૈસે—“ઓરાલ્લિણ જાવ કમ્મણ્” ઔદારિક શરીર યાવત્ કાર્મણશરીર યહાં યાવત્પદ સે વૈક્રિય, આહારક ઔર તૈજસ ઇન ત્રીન શરીરોં કા ગ્રહણ હુઆ હૈ । ઇસ પ્રકાર ગર્ભજ મનુષ્યોં કે ઔદારિક શરીર, વૈક્રિયશરીર, આહારક શરીર

“તે સમાસઓ દુવિહા પ્ણત્તા” આ ગર્ભજ મનુષ્ય સંક્ષેપથી ઊ પ્રકારના કહ્યા છે “તં જહા” તે ઊ પ્રકારો આ પ્રમાણે સમજવા. “પજ્જત્તા ય અપજ્જત્તા ય” પર્યાપ્ત અને અપર્યાપ્ત એઓ પર્યાપ્તતા ગુણ વાળા હોય છે, તેઓ પર્યાપ્ત કહેવાય છે, અને એઓ અપર્યાપ્તતા ગુણવાળા હોય છે, તેઓ અપર્યાપ્ત કહેવાય છે.

હવે ગર્ભજ મનુષ્યોના શરીરદ્વાર વિગેરે દ્વારોનું કથન કરવામાં આવે છે આમાં ગૌતમસ્વામીએ પ્રશ્નને એવું પૂછ્યું છે કે—“તેસિ ણં મંતે ! જીવાણં કઙ્ઠ સરીરગા પ્ણત્તા” હે ભગવાન્ ! આ ગર્ભજ મનુષ્યોને કેટલા શરીરો હોય છે ? આ પ્રશ્નના ઉત્તરમાં પ્રશ્ન કહે કે—“ગોયમા ! પંચ સરીરા પ્ણત્તા” હે ગૌતમ ! તેઓને પાંચ શરીરો હોય છે “તં જહા” તે આ પ્રમાણે છે. “ઓરાલ્લિણ જાવ કમ્મણ્” ઔદારિક શરીર યાવત ગર્ભજ શરીર અહિયા યાવત્પદથી વૈક્રિય શરીર, આહારક શરીર, અને તૈજસ શરીર આ

अवगाहनाद्वारे—‘ओगाहणा जहन्नेणं अङ्गुलस्स असंखेज्जइभागं’ गर्भजमनुष्याणां शरीरावगाहना जघन्येनाङ्गुलस्यासख्येयभागप्रमाणा भवति ‘उक्कोसेणं तिन्नि गाउयाइं’ उत्कर्षेण त्रीणि गव्यूतानि गर्भजमनुष्याणां शरीरावगाहनोत्कर्षेण त्रिगव्यूतप्रमाणा भवतीत्यर्थः ।

सहननद्वारे—‘छच्चेव संघयणा’ षडेव वज्रऋषभादि सहननानि भवन्तीति ॥ संस्थानद्वारे ‘छस्संठाणा’ षट् संस्थानानि समचतुरस्रन्यप्रोधादीनि भवन्ति ।

कषायद्वारे—‘ते णं भंते !’ इत्यादि, ‘ते णं भंते ! जीवा’ ते खलु भदन्त ! गर्भजमनुष्यजीवाः ‘किं कोहकसाई जाव लोहकसाई अकसाई’ किं क्रोधकषायिणो यावत्

तैजसशरीर और कार्मण शरीर ये पांच शरीर होते हैं । क्योंकि मनुष्यों में सर्वभावो के होने की सम्भावना रहती है । अवगाहना द्वार में—“ओगाहणा जहन्नेणं अङ्गुलस्स असंखेज्जइ भागं” इन गर्भज मनुष्यों की शरीरावगाहना जघन्य से अङ्गुल के असख्यातवे भाग प्रमाण होती है और “उक्कोसेणं तिन्नि गाउयाइं” उत्कृष्ट से तीन कोश तक की होती है । सहनन द्वार में—“छच्चेव संघयणा” इनके वज्रऋषभ आदि छहों सहनन होते हैं । संस्थान द्वार में—“छ संठाणा” समचतुरस्र आदि छहों संस्थान होते हैं । कषाय द्वार में इन गर्भज मनुष्य के क्रोध कषाय भी होता है, मान कषाय भी होता है माया कषाय भी होता है, और लोभ कषाय भी होता है । यही बात यहां पर “ते णं भंते ! जीवा किं कोहकसाई ‘जाव लोभ कसाई अकासाई’” इस सूत्रपाठ द्वारा इस प्रकार से पूछी गई है कि वे भदन्त ! वे गर्भ मनुष्य क्या क्रोध कषाय वाले होते हैं ? यावत् लोभ कषाय वाले होते हैं ? या कषाय से रहित

त्रेषु शरीरेषु अङ्गुल उराया छे आ रीते गर्भज मनुष्येना औदारिक शरीर, वैदिक शरीर, आहारिक शरीर, तैजस शरीर, अने कार्मण शरीर आ पांच शरीरेषु डोय छे डेभके—मनुष्येभां सर्वभावो डोवानी संभावना डोय छे. अवगाहनाद्वारभां “ओगाहणा जहन्नेणं अङ्गुलस्स असंखेज्जइभागं” आ गर्भज मनुष्येना शरीरनी अवगाहना जघन्यथी अङ्गुल आंगणना असंख्यातभां लाग प्रमाणनी डोय छे. अने “उक्कोसेणं तिन्नि गाउयाइं” उत्कृष्टथी त्रेषु गाउ सुधीनी डोय छे. सहननद्वारभां—“छच्चेव संघयणा” ते आने वज्रऋषभ, विगेरे छये सहनन डोय छे,

संस्थानद्वारभां—“छ संठाणा” समचतुरस्र विगेरे छये संस्थानो डोय छे. कषायद्वारभां—आ गर्भज मनुष्येने क्रोध कषाय पणु डोय छे, मान कषाय पणु डोय छे, माया कषाय पणु डोय छे, अने लोभकषाय पणु डोय छे अने वात अडिया “ते णं भंते ! जीवा किं कोहकसाई जाव लोभकसाई, अकसाई” आ सूत्रपाठद्वारा आ प्रमाणे पूछवामा आवेल छे.—हे भगवन् ते गर्भज मनुष्ये शु क्रोध कषायवाणा डोय छे ? यावत् लोभ कषायवाणा डोय छे ? अथवा कषाय विनाना डोय छे ? अडिया यावत्पथी मान

માનમાયાલોભકષાયિણોઽકષાયિણો વા ભવન્તિ ? મગવાનાહ—‘ગોયમા’ ઇત્યાદિ. ‘ગોયમા’ હે ગૌતમ ! ‘સઠ્ઠ્વે વિ’ સર્વેઽપિ—એતે સર્વકષાયવન્તો ભવન્તિ, અયં ભાવઃ—ગર્ભજમનુષ્યાઃ ક્રોધકષાયવન્તોઽપિ ભવન્તિ યાવત્ લોભકષાયવન્તોઽપિ ભવન્તિ તથા—અકષાયિણોઽપિ વીતરાગમનુષ્યાણામકષાયિત્વાદિતિ કષાયદ્વારમ્ ॥

સંજ્ઞાદ્વારે—‘તે ણં મંતે ! જીવા કિં આહારસન્નોવઉત્તા જાવ લોમસન્નોવઉત્તા નોસન્નોવઉત્તા’ તે સ્વલ્પ મદન્ત ! જીવાઃ કિમાહારસંજ્ઞોપયુક્તા યાવદ્ લોમસંજ્ઞોપયુક્તા નો સંજ્ઞોપયુક્તાઃ હે મદન્ત ! ગર્ભજમનુષ્યાઃ કિમાહારસંજ્ઞોપયુક્તા ભવન્તિ કિં વા મયમૈથુનપરિગ્રહક્રોધમાનમાયાલોભસંજ્ઞોપયુક્તા ભવન્તિ । નો સંજ્ઞોપયુક્તા ભવન્તીતિ પ્રશ્નઃ, મગવાનાહ—‘ગોયમા’ ઇત્યાદિ, ‘ગોયમા’ હે ગૌતમ ! ‘સઠ્ઠ્વે વિ’ સર્વેઽપિ તે ગર્ભજમનુષ્યા આહારસંજ્ઞોપયુક્તા અપિ ભવન્તિ યાવત્ લોભસંજ્ઞોપયુક્તા અપિ ભવન્તિ । તથા નો સંજ્ઞોપયુક્તા અપિ ભવન્તીતિ । તત્ર નો સંજ્ઞોપયુક્તાશ્ચ નિશ્ચયતયા વીતરાગમનુષ્યાઃ વ્યવહારતસ્તુ સર્વે એવ ચારિત્રધારિણઃ, લોકોત્તરચિત્ત-

હોતે હૈ ? યહાં યાવત્પદ સે માન, માયા ઇન દો કષાયો કા ગ્રહણ હુઆ હૈં ઉત્તર મેં પ્રમુ ને કહા હૈ “ગોયમા ! સઠ્ઠ્વેવિ” ઠે—ગૌતમ ! ગર્ભજ મનુષ્ય ક્રોધકષાયવાલે મી હોતે હૈ, યાવત્-લોભ કષાયવાલે મી હોતે હૈં—તથા કષાય સે રહિત મી હોતે હૈં—ક્યોકિ વીતરાગ મનુષ્યોં કે કષાય કા અભાવ હો જાતા હૈ । સંજ્ઞાદ્વાર મેં—“તે ણં મંતે ! જીવા કિં આહારસન્નોવઉત્તા જાવ લોમસન્નોવઉત્તા નોસનોવઉત્તા” ગૌતમ ને પ્રમુ સે એસા પૂછા હૈ—હે મદન્ત ! યે ગર્ભજમનુષ્ય કયા આહારસંજ્ઞોપયુક્ત હોતે હૈ ? યાવત્ લોમસંજ્ઞોપયુક્ત હોતે હૈ ? પ્રમુ ને ઇસ વિષય મેં એસા ઉત્તર દિયા હૈ—“ગોયમા ! સઠ્ઠ્વે વિ” યે ગર્ભજ મનુષ્ય જબ સંજ્ઞા વાલે હોતે હૈ આહાર સંજ્ઞોપયુક્ત મી હોતે હૈ, મય સંજ્ઞોપયુક્ત મી હોતે હૈ મૈથુન સંજ્ઞોપયુક્ત મી હોતે હૈ । ઔર ક્રોધમાન માયા લોભ સંજ્ઞોપયુક્ત મી હોતે હૈ । નિશ્ચયનય સે જો વીતરાગ મનુષ્ય હૈ

અને માયા આ બે કષાયો ગ્રહણ કરાયેલ છે આ પ્રશ્નના ઉત્તરમાં પ્રભુ કહે છે કે—“ગોયમા ! સઠ્ઠ્વેવિ” હે ગૌતમ ! ગર્ભજ મનુષ્ય ક્રોધ કષાયવાળા પણ હોય છે, યાવત્ લોભ કષાયવાળા પણ હોય છે. અને કષાય વિનાના પણ હોય છે. કેમ કે—વીતરાગ મનુષ્યોને કષાયનો અભાવ હોય છે સંજ્ઞાદ્વારમાં—“તે ણં મંતે ! જીવા કિં આહારસન્નોવઉત્તા જાવ લોમસન્નોવઉત્તા નો સન્નોવઉત્તા” આ વિષયમાં ગૌતમસ્વામીએ પ્રભુને એવું પૂછ્યું છે કે—હે ભગવન્ આ ગર્ભજ મનુષ્યો શું આહારસંજ્ઞોપયુક્ત હોય છે ? યાવત્ લોભ સંજ્ઞોપયુક્ત હોય છે ? આ પ્રશ્નનો ઉત્તર આપતા પ્રભુ કહે છે કે—‘ગોયમા ! સઠ્ઠ્વેવિ’ આ ગર્ભજ મનુષ્યો જ્યારે સંજ્ઞાવાળા હોય છે, ત્યારે આહાર સંજ્ઞાવાળા પણ હોય છે, ભય સંજ્ઞા વાળા પણ હોય ને, મૈથુન સંજ્ઞાવાળા પણ હોય છે. અને ક્રોધ, માન, માયા અને લોભ સંજ્ઞાવાળા પણ હોય છે. નિશ્ચય નયથી જેઓ વીતરાગ મનુષ્યો છે, તેઓ

लाभात् ते ओघलोकेति संज्ञाद्वयं चाश्रित्य दशभिः संज्ञाभिरपि विप्रमुक्ता भवन्तीति विप्रमुक्तत्वात् इति ।

तदुक्तम्—‘निर्वाणसाधकं सर्वं ज्ञेयं लोकोत्तराश्रयम् ।

संज्ञाः लोकाश्रयाः सर्वा भवाङ्कुरजलं परम् ॥१॥ इति ।

लेश्याद्वारे—‘ते ण भंते !’ इत्यादि, ‘ते ण भंते ! जीवा किं कण्ठलेस्सा य जाव अलेस्सा’ ते खलु भदन्त ! जीवाः किं कृष्णलेश्याश्च यावद् अलेश्याः, अत्र यावत्पदेन नील कापोततेज पद्मशुक्ललेश्यानां संग्रहस्तथा च—हे भदन्त ! इमे मनुष्याः किं कृष्णलेश्या भवन्ति, नील लेश्या वा, कापोतलेश्या वा, तैजसलेश्या वा, पद्मलेश्या वा, शुक्ल-

नहीं होते हैं। तथा—व्यवहार की अपेक्षा से जितने भी चारित्रधारी हैं वे संज्ञोपयुक्तनहीं होते हैं। क्योंकि इन्हे लोकोत्तर—अलौकिक—चित्त—ज्ञान का लाभ हो जाता है—ये चारित्रधारी ओघसंज्ञा और लोभ संज्ञा को मिलाकर दश १०, प्रकार की भा संज्ञा से विप्रमुक्त—सर्वथा रहित—होते हैं। तदुक्तम्—

‘निर्वाणसाधकं सर्वं ज्ञेयं लोकोत्तराश्रयम्,

संज्ञा लोकाश्रयाः सर्वा भवाङ्कुरजलं परम् ॥१॥”

जितने भी निर्वाणसाधक अनुष्ठान है वह सब अलौकिक होता है और संज्ञाएँ लोकाश्रित होती हैं अतः चारित्रधारी व्यवहार से संज्ञोपयुक्त नहीं माने गये हैं। लेश्याद्वारमें—प्रभु से गौतम ने ऐसा पूछा है—‘ते ण भंते ! जीवा किं कण्ठलेस्सा य जाव अलेस्सा’ हे भदन्त ! वे गर्भज मनुष्य क्या कृष्णलेश्या वाले होते हैं या यावत् अलेश्या वाले होते हैं ? यहां यावत्पद से नील कापोत, तेज, पद्म और शुक्ल इन लेश्याओं का ग्रहण हुआ है—तथा च हे भदन्त ! ये गर्भज मनुष्य क्या कृष्णलेश्या वाले

संज्ञोपयुक्त होता नहीं तथा व्यवहार नयनी अपेक्षाओं के कुछ चारित्रधारी थे तेओ संज्ञोपयुक्त होता नहीं. केम के—तेओने दोकोत्तर—अलौकिक चित्त—ज्ञानने लाभ थर्थ नय छे. आ चारित्रधारी ओघसंज्ञा, अने दोल संज्ञा ओ षे संज्ञाओ भेजवीने दशे प्रकारनी संज्ञाओथी विप्रमुक्त ओटवे के सर्वथा रहित होय छे

‘तदुक्तम्— मूनिर्वाणसाधकं सर्वं ज्ञेयं लोकोत्तराश्रयम्

संज्ञा लोकाश्रयाः सर्वा, भवाङ्कुर जलं परम् ॥१॥

निर्वाण उद्येता मोक्ष साधक के कुछ अनुष्ठानों के, ते णंवा अलौकिक होय छे, अने संज्ञाओ लोकाश्रित होय छे अतः चारित्र धारीने व्यवहारथी संज्ञोपयुक्त माननामा आओया नहीं लेश्याद्वारमा—गौतमस्वामीओ प्रलुने ओवुं पूछयु छे के—‘ते णं भंते ! जीवा किं कण्ठलेस्सा य जाव अलेस्सा’ के लगवन् ते गर्भज मनुष्यो शु कृष्णलेश्या वाणा होय छे ? अथवा यावत् अलेश्यावाणा होय छे ? अहिया यावत्पदथी नील, कापोत, तेज, पद्म अने शुक्ल आ लेश्याओ ग्रहण थयेत छे अटवे के—गौतमस्वामी पूछे छे के के लगवन्

લેશ્યા વા । લેશ્યારહિતા વા ભવન્તીતિ પ્રશ્નઃ, ભગવાનાહ—‘ગોયમા’ ઇત્યાદિ, ‘ગોયમા’ હૈ ગૌતમ । સઙ્ખે વિ’ સર્વેઽપિ—સર્વલેશ્યાવન્તોઽપિ મનુષ્યાઃ કૃષ્ણલેશ્યાવન્તોઽપિ ભવન્તિ । નીલ-લેશ્યાવન્તોઽપિ ભવન્તિ કાપોતલેશ્યાવન્તોઽપિ ભવન્તિ । તેજોલેશ્યાવન્તોઽપિ ભવન્તિ । પદ્મ-લેશ્યાવન્તોઽપિ ભવન્તિ । શુક્લલેશ્યાવન્તોઽપિ ભવન્તિ । અલેશ્યાઃ—લેશ્યારહિતા અપિ ભવન્તિ । તત્રાલેશ્યાઃ સિદ્ધાઃ પરમશુક્લધ્યાયિનોઽયોગિકેવલ્લિન ઇતિ લેશ્યાદ્વારમ્ ॥

ઇન્દ્રિયદ્વારે—‘સોંદિઓવઉત્તા જાવ નો ઇંદિઓવઉત્તા વિ’ મનુષ્યાઃ શ્રોત્રેન્દ્રિયો-પયુક્તા યાવત્ નો ઇન્દ્રિયોપયુક્તા અપિ યાવત્પદેન રસનધ્રાણચક્ષુઃસ્પર્શનેન્દ્રિયાણાં સંગ્રહઃ તથા ચ પઞ્ચેન્દ્રિયયુક્તા અપિ ભવન્તિ । નો ઇન્દ્રિયયુક્તા અપિ ભવન્તિ । તત્ર નો ઇન્દ્રિયોપ-

હોતે હૈ : યા નીલલેશ્યા વાલે હોતે હૈ : યા કાપોતલેશ્યા વાલે હોતે હૈ : યા તૈજસલેશ્યા વાલે હોતે હૈ : યા પદ્મલેશ્યા વાલે હોતે હૈ : યા શુક્લલેશ્યા વાલે હોતે હૈ । યા લેશ્યારહિત હોતે હૈ ઉત્તર મેં પ્રભુ કહતે હૈ—‘ગોયમા ! સઙ્ખે વિ’ યે સમસ્ત ગર્ભજ મનુષ્ય કૃષ્ણલેશ્યા વાલે હોતે હૈ નીલલેશ્યા વાલે હોતે હૈ, કાપોતલેશ્યા વાલે હોતે હૈ તેજો લેશ્યા વાલે હોતે હૈ પદ્મલેશ્યા વાલે હોતે હૈ, શુક્લલેશ્યા વાલે હોતે હૈ ઓર લેશ્યારહિત હોતે હૈ । ઇનમેં અલેશ્યાવાલે સિદ્ધ હોતે હૈ, ઓર પરમશુક્લ ધ્યાનવાલે અયોગિ કેવલી હોતે હૈ । ઇન્દ્રિય દ્વાર મેં-યે ગર્ભજ મનુષ્ય—‘સોંદિઓવઉત્તા જાવ નોંદિઓવઉ-ત્તાવિ’ શ્રોત્રેન્દ્રિયોં સે યુક્ત હોતે હૈ યાવત્ નોંદિય સે યુક્ત હોતે હૈ યહાં યાવત્પદ સે ‘રસન—ધ્રાણ—ચક્ષુ—સ્પર્શન—ઇન ચાર ઇન્દ્રિયોં કા પ્રહણ હુઆ હૈ તથા ચ યે ગર્ભજ મનુષ્ય પાંચોં ઇન્દ્રિયોં સે યુક્ત હોતે હૈ ઓર નો ઇન્દ્રિય સે યુક્ત હોતે હૈ । ઇનમેં નો ઇન્દ્રિયો-

આ ગર્ભજ મનુષ્યો શુ કૃષ્ણલેશ્યાવાળા હોય છે ? કે નીલ લેશ્યાવાળા હોય છે અથવા કાપોતિક લેશ્યાવાળા હોય છે કે તૈજસ લેશ્યાવાળા હોય છે ? અથવા પદ્મલેશ્યાવાળા હોય છે ? અથવા શુક્લ લેશ્યાવાળા હોય છે ? કે લેશ્યાવિનાના એટલે કે અલેશ્ય હોય ? આ પ્રશ્નના ઉત્તરમાં પ્રભુ ગૌતમ સ્વામીન કહે છે કે—‘ગોયમા ! સઙ્ખેવિ’ હે ગૌતમ આઘળા ગર્ભજ મનુષ્યો કૃષ્ણલેશ્યાવાળા પણ હોય છે નીલલેશ્યાવાળા પણ હોય છે. કાપોતલેશ્યા-વાળા પણ હોય છે તેજો લેશ્યાવાળા પણ હોય છે. પદ્મલેશ્યાવાળા હોય છે. શુક્લલેશ્યાવાળા પણ હોય છે. અને લેશ્યાવિનાના પણ હોય છે તેઓમાં સિદ્ધ પુરુષો અલેશ્ય—એટલે કે લેશ્યા વિનના હોય છે. અને પરમ શુક્લધ્યાનવાળા અયોગી કેવલીયો પણ લેશ્યાવિનાના હોય છે. ઇન્દ્રિયદ્વારમાં—આ ગર્ભજ મનુષ્યો “સોંદિઓવઉત્તા જાવ નોંદિઓવઉત્તા વિ” શ્રોત્રેન્દ્રિયવાળા પણ હોય છે, યાવત્ નોંદિયવાળા પણ હોય છે અહિયાં યાવત્ પદ્ધતી રસના—જીભ, ધ્રાણ—નાક, ચક્ષુ, સ્પર્શન આ ચાર ઇન્દ્રિયો ઓહણ કરાઈ છે. આ ગર્ભજ મનુષ્ય પાંચેઈન્દ્રિયવાળા પણ હોય છે, અને નોંદિયવાળા પણ હોય છે. આ ગર્ભજ

युक्ताः केवलिनः, यद्यपि केवलिनामपि सिद्धेः पूर्वमिन्द्रियाणि भवन्त्येव तथापि तदुपयोगाभावेन ते केवलिनो नो इन्द्रियोपयुक्ता एव भवन्तीति इन्द्रियद्वारम् ॥

समुद्घातद्वारे—‘सत्त समुग्घाया’ सप्त समुद्घाता भवन्ति ‘तं जहा’ तद्यथा -‘वेयणा समुग्घाए जाव केवलिसमुग्घाए’ वेदनासमुद्घातो यावत् केवलिसमुद्घातः, अत्र—यावत्पदेन कषायमारणान्तिकवैक्रियाहारकतैजससमुद्घातानां संग्रहो भवतीति । समुद्घातसंग्राहिका चेयं गाथा—

‘वेयणकसायमारणंति ए य वेउव्वि ए य आहारे ।

तेयकेवलि य समुग्घाए, सत्तसमुग्घाया इमे भणिया’ ॥१॥

वेदनाकषायोमारणान्तिकश्च । वैक्रियकश्चाहारकः ।

तैजसः केवलिनः समुद्घातः, सप्त समुद्घाता इमे भणिताः इतिच्छाया ॥

इति समुद्घातद्वारम् ॥

सञ्ज्ञिद्वारे—‘सन्नी वि नो सन्नी नो असन्नी वि’ मनुष्याः सञ्ज्ञिनोऽपि भवन्ति नो

पयुक्त केवली होते है । यद्यपि केवलियों के भी सिद्धि प्रज्ञप्ति से पहिले इन्द्रिया तो होती ही हैं फिर भी वे इनका कुछ भी उपयोग नहीं करते हैं अतः इन्हे नोइन्द्रियोपयुक्त कहा गया है । समुद्घातद्वारमें सत्त समुग्घाया “समुद्घात सात होते है—“वेयणासमुग्घाए जाव केवलिसमुग्घाए” वेदना समुद्घात यावत् केवलिसमुद्घात यहां यावत्पद से कषाय, मारणान्तिक, वैक्रिय आहारक तैजस इन समुद्घातो का ग्रहण हुआ है । समुद्घात को कहनेवाली यह गाथा है—” ‘वेयणकसायमारणंति ए य’ इत्यादि

अर्थात् समुद्घात सात इस प्रकार से हैं—वेदनासमुद्घात १, कषायसमुद्घात २, मारणान्तिकसमुद्घात ३, वैक्रियसमुद्घात ४, आहारकसमुद्घात ५, तैजससमुद्घात ६, और केवलिसमुद्घात ७, सञ्ज्ञी द्वार में—“सन्नी वि नो सन्नी नो असन्नी वि” ये गर्भज मनुष्य सञ्ज्ञी

मनुष्येभामां केवलीयो नो इन्द्रियवाणा डोय छे जेके केवलीयोने पणु सिद्धि प्राप्तिनी पडेदां इन्द्रियो तो डोय छे, तो पणु तेओ तेनो कछ पणु उपयोग करता नथी तेथी तेओने नो इन्द्रियवाणा कइया छे समुद्घातद्वारमां—“सत्त समुग्घाया” तेओने सात समुद्घातो डोय छे “वेयणासमुग्घाए जाव केवलिसमुग्घाए” वेदना समुद्घात यावत् केवलि समुद्घात अडियां यावत्पदथी कषाय, मारणान्तिक वैक्रिय, आहारक, तैजस आ समुद्घातो अडियां कराया छे अडियां समुद्घातना संभधमा समुद्घातोने कडेवावाणी आगाया छे—‘वेयणकसायमारणंतिपय’ इत्यादि. अर्थात् सात समुद्घातो आ प्रभाए छे—वेदना समुद्घात १ कषाय समुद्घात २, मारणान्तिक समुद्घात ३ वैक्रिय समुद्घात ४ आहारक समुद्घात ५ तैजस समुद्घात ६, अने केवलिसमुद्घात ७, सञ्ज्ञीद्वारमां—‘सन्नी वि नो सन्नी नो असन्नी

સંજ્ઞિનો નો અસંજ્ઞિનોઽપિ ભવન્તિ તત્ર નો સંજ્ઞિનો અસંજ્ઞિનઃ કેવલિન ઇતિ સંજ્ઞિદ્વારમ્ ॥

વેદદ્વારે— ‘ઇત્થિવેયાવિ જાવ અવેયા વિ’ સ્ત્રી વેદા અપિ યાવત્ પુરુષવેદા અપિ નપું-
સકવેદા અપિ અવેદકા અપિ ભવન્તીતિ । તત્ર અવેદાઃ સૂક્ષ્મસપરાયાદિ ગુણસ્થાનવર્તિન ઇતિ
વેદદ્વારમ્ ॥ પર્યાપ્તિદ્વારે—‘પંચ પઞ્જત્તી’ પઞ્ચપર્યાપ્તિયો ભવન્તિ મનુષ્યાણાં તથા પઞ્ચાપર્યાપ્તિયોઽપિ
ભવન્તિ, ભાષામન પર્યાપ્ત્યોરેકત્વેન વિવક્ષણાદિતિ પર્યાપ્તિદ્વારમ્ ॥

દૃષ્ટિદ્વારે—‘તિવિદ્વા વિ દિદ્વી’ ત્રિવિદ્વા અપિ દૃષ્ટયો ભવન્તિ તથા—કેચિત્ સમ્યગ્ દૃષ્ટયઃ
કેચિન્મિથ્યાદૃષ્ટયઃ કેચિત્ સમ્યક્મિથ્યાદૃષ્ટય ઇતિ દૃષ્ટિદ્વારમ્ ॥

મી હોતે હૈં ઓર નોસજ્ઞી નોઅસજ્ઞી મી હોતે હૈં । નો સંજ્ઞી નો અસંજ્ઞી એસા જો કહા ગયા
હૈં વહ કવલિયોં કી અપેક્ષા સે કહા ગયા હૈં । વેદદ્વાર મેં યે ગર્ભજ મનુષ્ય “ઇત્થિવેયા વિ-
જાવ અવેયાવિ” સ્ત્રી વેદવાલે મી હોતે હૈં, પુરુષવેદવાલે મી હોતે હૈં ઓર નપુંસક વેદવાલે
મી હોતે હૈં તથા વિના વેદ કે મી હોતે હૈં । વેદ કા ઉદય નૌવે ગુણસ્થાન તક રહતા
હૈં દસવે સૂક્ષ્મ સંપરાય આદિ ગુણસ્થાનો મેં વેદ કા ઉદય નહીં રહતા હૈં ઇસલિયે
યદા અવેદક મી હોતે હૈં એસા કહા ગયા હૈં “પર્યાપ્તિદ્વાર મેં યે ગર્ભજ મનુષ્ય
‘પંચ પઞ્જત્તી’ પાંચ પર્યાપ્તિવાલે હોતે હૈં તથા પાંચ અપર્યાપ્તિ વાલે મી હોતે હૈં ।
પર્યાપ્તિયા યથાપિ છહ પ્રકાર કી હોતી હૈં, પર યહાં જો પાંચ પર્યાપ્તિયો વાલે હોતે હૈં—એસા જો
કહા ગયા હૈં વહ ભાષા ઓર મનપર્યાપ્તિ મેં એક સાથ વાધનેમેં એકતા હૈં ઇસ વિવક્ષા સે કહા
ગયા હૈં । દૃષ્ટિદ્વાર મે યે ગર્ભજ મનુષ્ય “તિવિદ્વા વિ દિદ્વી” ત્રીનો પ્રકાર કે દૃષ્ટિ વાલે હોતે હૈં જૈસે
કોઈ ૨ સમ્યગ્દૃષ્ટિ મી હોતે હૈં કોઈ ૨ મિથ્યાદૃષ્ટિ મી હોતે હૈં ઓર કોઈ ૨ મિશ્રદૃષ્ટિ મી હોતે

વિ” આ ગર્ભજ મનુષ્ય સંજ્ઞી પણ હોય છે, નો સંજ્ઞી પણ હોય છે અને નો અસંજ્ઞી
પણ હોય છે નો સંજ્ઞી અને નો અસંજ્ઞી એવું કથન કહ્યું છે, તે કેવલિયોની અપેક્ષાએ કહેલ છે
વેદદ્વારમા—આ ગર્ભજ મનુષ્ય “ઇત્થિવેયા વિ જાવ અવેયા વિ” સ્ત્રીવેદવાળા પણ હોય છે
પુરુષવેદવાળા પણ હોય છે અને નપુંસક વેદવાળા પણ હોય છે તથા વેદ વિનાના પણ હોય
છે. વેદને ઉદય તત્કાળ ગુણસ્થાન મુધી રહે છે તમમા સૂક્ષ્મસંપરાય વિગેરે ગુણસ્થાનોમાં વેદને
ઉદય રહેતો નથી, તેથી આદિયા અવેદક પણ હોય છે એવું કહેવામાં આવેલ છે

પર્યાપ્તિદ્વારમાં આ ગર્ભજ મનુષ્ય “પંચ પઞ્જત્તી” પાંચ પર્યાપ્તિવાળા હોય છે. અને
પંચ અપર્યાપ્તિવાળા પણ હોય છે તે કે પર્યાપ્તિયો છ પ્રકારની હોય છે, પરંતુ અહિંયાં
પંચ પર્યાપ્તિવાળા હોય છે આમ જ કહેવામાં આવ્યું છે તે ભાષાપર્યાપ્તિ અને મનઃ
પર્યાપ્તિ એક નો પર્યાપ્તિ તેમ કહેલ છે

દૃષ્ટિદ્વારમાં આ ગર્ભજ મનુષ્ય “તિવિદ્વા વિ દિદ્વી” સમ્યગ્દૃષ્ટિ, મિથ્યાદૃષ્ટિ, અને
મિશ્રદૃષ્ટિ એ ત્રીનો પ્રકારની દૃષ્ટિવાળા હોય છે.

दर्शनद्वारे—‘चत्वारि दंसणा’ मनुष्याणां चत्वारि दर्शनानि भवन्ति तद्यथा—चक्षुर्दर्शनिनः, अचक्षुर्दर्शनिनः, अवधिदर्शनिनः, केवलदर्शनिनस्ते भवन्तीति दर्शनद्वारम् ॥

ज्ञानद्वारे—‘णाणी वि अन्नाणी वि’ मनुष्या ज्ञानिनोऽपि भवन्ति अज्ञानिनोऽपि भवन्तीति । ‘जे नाणी ते अत्येगइया दुन्नाणी’ तत्र ये मनुष्या ज्ञानिनस्ते अस्त्येकके द्विज्ञानिनः, ‘अत्येगइया तिण्णाणी’ अस्त्येकके त्रिज्ञानिनः, ‘अत्येगइया चउण्णाणी’ अस्त्येकके चतुर्ज्ञानिनः, ‘अत्येगइया एगणाणी’ अस्त्येकके एकज्ञानिनः । ‘जे दुण्णाणी’ तत्र खलु ये द्विज्ञानिनः ‘ते नियमा आभिणिवोहियनाणी सुयनाणी य’ ये द्विज्ञानिनो मनुष्यास्ते नियमात् आभिनिबोधिक-ज्ञानिनः श्रुतज्ञानिनश्च भवन्तीति ‘जे तिन्नाणी ते आभिणिवोहियनाणी सुयनाणी ओहिनाणी तत्र खलु ये मनुष्या स्त्रिज्ञानिनो ज्ञानत्रयवन्तस्ते नियमतः आभिनिबोधिकज्ञानिनः, श्रुतज्ञानिनो-ऽवधिज्ञानिनश्च भवन्ति, ‘अहवा आभिणिवोहियनाणी सुयनाणी मणपज्जवनाणी य’ अथवा

हैं । दर्शनद्वार में ये गर्भज मनुष्य—“चत्वारि दंसणा” चार दर्शन चक्षुर्दर्शनवाले भी होते हैं अचक्षुर्दर्शनवाले भी होते हैं, अवधिदर्शनवाले भी होते हैं । और केवलदर्शनवाले भी होते हैं । ज्ञानद्वार में ये गर्भज मनुष्य “णाणी वि अन्नाणी वि” ज्ञानी भी होते हैं, और अज्ञानी भी होते हैं । “जे नाणी ते अत्येगइया दुन्नाणी” यदि ये ज्ञानी होते हैं । तो इनमें कितनेक दो ज्ञानवाले होते हैं कितनेक “तिण्णाणी” तीन ज्ञानवाले होते हैं “अत्येगइया चउण्णाणी” कितनेक चार ज्ञानवाले होते हैं “अत्येगइया एगणाणी” और कितनेक एक ज्ञानवाले होते हैं । इनमें जो “दुण्णाणी” दो ज्ञानवाले होते हैं वे नियम से आभिनिबोधिक ज्ञानी और श्रुत-ज्ञानी होते हैं “जे तिण्णाणी ते आभिणिवोहियनाणी, सुयनाणी ओहिनाणी” जो तीन ज्ञान वाले होते हैं वे आभिनिबोधिक ज्ञानवाले श्रुतज्ञानवाले और अवधिज्ञानवाले होते हैं । ‘अहवा—आभिणिवोहियनाणी सुयनाणी, मणपज्जवनाणी’ अथवा आभिनिबोधिक ज्ञानवाले

दर्शनद्वारमा आ गर्भज मनुष्य—“चत्वारि दंसणा” चक्षुर्दर्शनवाणा पणु डोय छे, अचक्षुर्दर्शनवाणा पणु डोय छे, अने अवधिदर्शनवाणा पणु डोय छे ज्ञानद्वारमा आ गर्भज मनुष्ये—“णाणी वि अन्नाणी वि” ज्ञानी पणु डोय छे, अने अज्ञानी पणु डोय छे ‘जे नाणी ते अत्येगइया दुन्नाणी’ तेओमा ने ज्ञानी डोय छे तेमा डेटलाड छे ज्ञानवाणा अने डेटलाड “तिन्नाणी” त्रणु ज्ञानवाणा डोय छे “अत्येगइया चउण्णाणी” तथा डेटलाड चार ज्ञानवाणा डोय छे अने ‘अत्येगइया एगणाणी’ डेटलाड अेक ज्ञानवाणा डोय छे अने तेओमा नेओ “दुण्णाणी” अे ज्ञानवाणा डोय छे तेओ नियमदी आभि-निबोधिक ज्ञानवाणा अने श्रुतज्ञानवाणा डोय छे, “जे तिन्नाणी ते आभिणिवोहियनाणी, सुयनाणी, ओहिनाणी” नेओ त्रणु ज्ञानवाणा डोय छे तेओ आभिनिबोधिक ज्ञानवाणा, श्रुतज्ञानवाणा, अने अवधि ज्ञानवाणा डोय छे ‘अहवा—आभिणिवोहियनाणी, सुयनाणी, मणपज्जवनाणी’ अथवा आभिनिबोधिक ज्ञानवाणा श्रुतज्ञानवाणा अने मनुष्य-

યે મનુષ્યા સ્ત્રિજ્ઞાનિનસ્તે આભિનિબોધિકજ્ઞાનિનઃ શ્રુતજ્ઞાનિનો મનઃપર્યવજ્ઞાનિનશ્ચ ભવન્તીતિ, અવધિજ્ઞાનમન્તરેણાપિ મનઃપર્યવજ્ઞાનસ્ય સંભવાદિતિ । ‘જે ચુઠ્ઠાણી તે ણિયમા આભિણિ-વોહિયનાણી સુચનાણી ઓહિનાણી મળપજ્જવનાણી ય’ યે તુ મનુષ્યાઃ ચતુર્જ્ઞાનિનસ્તે નિયમાત્ આભિનિબોધિકજ્ઞાનિનો ભવન્તિ શ્રુતજ્ઞાનિનો ભવન્તિ અવધિજ્ઞાનિનો ભવન્તિ તથા મનઃપર્યવજ્ઞાનિનશ્ચ ભવન્તીતિ । ‘જે ઇગનાણી તે નિયમા કેવલનાણી’ યે મનુષ્યા એકજ્ઞાનિનસ્તે નિયમતઃ કેવલ-જ્ઞાનિન એવ ભવન્તિ કેવલજ્ઞાનસદ્ભાવે તદિતરજ્ઞાનાપગમાત્ કેવલાલોકપ્રાદુર્ભાવે તદિતરક્ષુદ્રાલો-કાનાં મત્યાદીનામભાવ એવ ભવતીતિ, અત એક જ્ઞાનવાનેવ સ ભવતીતિ, । નનુ કેવલજ્ઞાનોત્પત્તૌ કથં મત્યાદિજ્ઞાનાન્તરાણામભાવઃ યાવતા યાનિ મત્યાદિજ્ઞાનાનિ સ્વીયસ્વીયાવરણક્ષયોપશમેન

શ્રુતજ્ઞાનવાલે ઓર મનઃપર્યયજ્ઞાનવાલે હોતે હૈં । ક્યોકિ અવધિજ્ઞાન કે બિના મી મનઃ પર્યય-જ્ઞાન હો જાતા હૈ । “ જે ચુ ણાણી તે ણિયમા આભિણિવોહિયનાણી સુચનાણી ઓહિ-ણાણી મળપજ્જવનાણી ય’ જો ગર્ભજ મનુષ્ય ચાર જ્ઞાનવાલે હોતે હૈં વે નિયમ સે આભિનિવો-ધિક જ્ઞાનવાલે હોતે હૈ, શ્રુત જ્ઞાનવાલે હોતે હૈં, અવધિજ્ઞાનવાલે હોતે હૈ, ઓર મનઃપર્યય જ્ઞાન-વાલે હોતે હૈ । “જે ઇગનાણી તે નિયમા કેવલનાણી” જો એક જ્ઞાનવાલે હોતે હૈ વે નિયમ સે એક કેવલ જ્ઞાનવાલે હી હોતે હૈં । ક્યોકિ કેવલ જ્ઞાનવાલે કે સદ્ભાવ મેં દૂસરે જ્ઞાનો કા સદ્ભાવ નહીં રહતા હૈ વે વિલીન હો જાતે હૈં । ડસી પ્રકાર કેવલાલોક કે પ્રાદુર્ભાવ હોને પર ડસસે મિન્ન ક્ષુદ્રાલોકવાલે મતિજ્ઞાન આદિ જ્ઞાનોં કા અભાવ હી હો જાતા હૈ ઇસલિયે કેવલી કેવલ એક કેવલ જ્ઞાનવાલા હી હોતા હૈ ।

શંકા—કેવલજ્ઞાન કી ઉત્પત્તિ હોને પર મત્યાદિ રૂપ દૂસરે જ્ઞાનોં કા અભાવ કૈસે હો સકતા હૈ ક્યોકિ જો મત્યાદિ જ્ઞાન અપને ૨ આવરણ કે ક્ષયોપશમ સે ઉત્પન્ન હોતે હૈ વે મત્યા-

વજ્ઞાનવાળા હોય છે. કેમકે—અવધિજ્ઞાન પ્રાપ્તજ્ઞાન વિના પણ મન પર્યવજ્ઞાન થઈ જાય છે. ‘જે ચુઠ્ઠાણી તે ણિયમા આભિણિવોહિયનાણી સુચનાણી ઓહિનાણી મળપજ્જવનાણી ય’ જે ગભજ મનુષ્યો ચારજ્ઞાનવાળા હોય છે, તેઓ નિયમથી આભિનિબોધિક જ્ઞાનવાળા હોય છે શ્રુતજ્ઞાનવાળા હોય છે. અવધિ જ્ઞાનવાળા હોય છે અને મન પર્યય જ્ઞાનવાળા પણ હોય છે એ રીતે ચાર જ્ઞાનવાળા હોય છે. “જે ઇગનાણી તે નિયમા કેવલનાણી” જે એ એક જ્ઞાન વાળા હોય છે, તેઓ નિયમથી એક કેવળ જ્ઞાનવાળા જ હોય છે. કેમકે કેવળ-જ્ઞાન ના અસ્તિત્વ પણામાં બીજા જ્ઞાનોત્ અસ્તિત્વ પણું રહેતું નથી અર્થાત્ તે તેમાં વિલીન થઈ જાય છે એજ પ્રમાણે કેવલાલોક નો પ્રાદુર્ભાવ થાય ત્યારે તેનાથી બુદ્ધા ક્ષુદ્રા-લોકવાળા મતિજ્ઞાન આદિ જ્ઞાનોનો અભાવ જ થઈ જાય છે તેથી કેવલીઓ કેવળ એક કેવળ જ્ઞાનવાળા જ હોય છે

શંકા—કેવળ જ્ઞાન ઉત્પન્ન થાય ત્યારે મતિજ્ઞાન વિગેરે બીજા જ્ઞાનોનો અભાવ કેવી-રીતે થઈ જાય છે ? કેમ કે જે મત્યાદિજ્ઞાન પોતપોતાના આવરણના ક્ષયોપશમથી ઉત્પન્ન

प्रादुर्भवन्ति तानि मतिश्रुतादीनि स्वस्व समस्तावरणविलये सुतरामेव प्रादुर्भवेयुश्चारित्रपरिणामवत्,
तदुक्तम्—‘आवरणदेशविगमे, जाइं विज्जंति मइसुयाईणि ।

आवरणसव्वविगमे कह ताइं न होति जीवस्स’ ॥१॥

आवरणदेशविगमे यदि तानि भवन्ति मतिश्रुतादीनि ।

सर्वावरणविगमे कथं तानि न भवन्ति जीवस्येतिच्छाया ॥

इति चेद् अत्रोच्यते—यथा जात्यस्य मरकतादिमणे मलोपेतस्य यावत्पर्यन्त समूलमला-
पगमो न भवति तावत्पर्यन्तं यथा यथा देशतो मलापगम स्तथा तथा देशतस्तस्य मणे रभि-
व्यक्ति जायते सा चाभिव्यक्तिः क्वचित्कदाचित् कथञ्चिद् भवतीत्यनेकप्रकारा भवति तथैव

दिज्ञान अपने अपने समस्त आवरणों के विलय हो जाने पर अपने आप ही चारित्र
परिणाम के जैसे प्रकट होंगे ही जैसे कहा है—‘आवरणदेशविगमे’ इत्यादि । अर्थात्
देशतः ज्ञानावरण के विगम होने पर जब मत्यादि ज्ञान प्रकट होते हैं तो फिर जब पूर्ण रूप
से अपने अपने आवरणों का विगम हो जावेगा तो फिर वे क्यों नहीं जीव के रहेंगे अवश्य रहेगे,

उत्तर—ऐसी यह आशंका ठीक नहीं है—क्योंकि जिस प्रकार स्वभावतः शुद्ध भी
मरकत आदि मणि मलादि पर्याय से युक्त हुआ अशुद्ध अवस्थावाला रहता है और कालान्तर
में जैसा २ उसका मूल अंशतः दूर होता जाता है वैसे २ वह अपनी आंशिक २ निर्मलता में
आता रहता है और जब वह मलादि पर्याय से सर्वथा रहित हो जाता है तो वह अपनी पूर्ण
निर्मलता में जो कि उसकी स्वभाव रूप है आ जाता है । यहां जो आंशिक निर्मलता अभि-
व्यक्ति है वह एक प्रकार की नहीं है किन्तु अनेक प्रकार की है परन्तु स्वभाविक जो निर्मलता

थाय छे, तेम त्यादिज्ञानो पोतपोताना सधणा आवरणो नो विलय थं नय त्यारे पोते
पोतानी मेणेञ्चारित्र परिष्ठाभनी जेम प्रगट थशे ज् जेम कल्यु छे के—‘आवरणदेशवि-
गमे’ इत्यादि अर्थात् देशतः ज्ञानावरणुनी समाप्ति थता न्यारे मतिज्ञानविगेरे प्रगट थाय
छे, तो पछी पूर्णरीते पोतापोताना आवरणुनी समाप्ति थं नशे तो पछी तेओ एवने
केम नहीं रहे ? अर्थात् अवश्य रहेशे.

उत्तर—आ उपर प्रमाणेनी शंका थोज्य नथी केमके—जेम स्वभावथी शुद्ध एवा
मरकत विगेरे मच्छियो मल विगेरे पर्यायवाणा थतां अशुद्ध अवस्था वाणा भने छे अने
कालान्तरे जेम जेम अंशतः ते मेल दूर थतो नय छे, तेम तेम ते पोतानी आशिक
आशिक निर्मल पछामा आवता रहे छे अने न्यारे ते मलादि पर्यायथी जिदुकुल दृष्टि-
नय छे त्यारे ते पोताना पूर्ण निर्मलपछामा के जे तेना स्वभाव सिद्ध छे, तेमा आवी
नय छे अर्थात् मेल दूर थता ते स्वाभाविक शुद्ध रीते स्पष्ट देखाथं छे अद्विया जे
आशिक निर्मलता कडी छे ते अेक प्रकारनी नथी परंतु अनेक प्रकारनी छाय छे. परंतु

જીવસ્યાપિ સકલકાલકલાકલાપાવલમ્બિ સકલપદાર્થસાર્થપરિચ્છેદકરણૈકપારમાર્થિકસ્વરૂપસ્યાપિ કર્માવરણમણ્ડલતિરોહિતસ્ય યાવત્પર્યન્તં ન સકલકર્માત્મકમલવિનાશસ્તાવત્પર્યન્તં યથા યથા દેશતઃ કર્મમલાપગમો ભવતિ તથા તથા તસ્ય જીવસ્ય પદાર્થવિજ્ઞપ્તિરુદ્ભવતિ, સા ચ કદાચિત્ કથञ્ચિદ્ અનેકપ્રકારા ભવતિ ।

તદુક્તમ્—‘મલવિદ્ધમણે વ્યક્તિ ર્થયાઽનેકપ્રકારતઃ ।

કર્મવિદ્ધાત્મવિજ્ઞપ્તિ સ્તથાઽનેકપ્રકારતઃ ॥૧॥

સાચાનેકપ્રકારતા મતિશ્રુતાદિભેદરૂપાઽવસેયા, તતશ્ચ યથા મરકતાદિમણેઃ સકલ મલાપગમે સકલાસ્પષ્ટદેશવ્યક્તિવ્યવચ્છેદેન પરિસ્ફુટરૂપા એકાભિવ્યક્તિઃ સમુપજાયતે, એવમેવ જીવસ્યાપિ

હૈ વહ એક હી પ્રકાર કી હૈ ઇસી પ્રકાર જીવ કા મી સંસાર મર કે સમસ્ત પદાર્થો કો હસ્તા-મલકવત્ યુગપત્ જાનને કા સ્વભાવ હૈ યહી ડસકી પરમાર્થિક શુદ્ધતા હૈ પરન્તુ શુદ્ધતા રૂપ સ્વભાવ કર્માવરણ રૂપ મલ સે તિરોહિત હો રહા હૈ—મલિન હો રહા હૈ—સો જવ તક સકલ કર્મરૂપ મલકા વિનાશ નહી હો જાતા હૈ તવ તક યહ સમસ્ત પદાર્થો કા યુગપત્ હસ્તામલકવત્ જ્ઞાન નહીં વન પાતા હૈ અતઃ જિસ કિસી નિમિત્તાદિ કે વશ સે જૈસે ૨ ડસ કર્મરૂપ આવરણ કા મલકા-અંશતઃ ૨ વિગમ હોતા રહતા હૈ વૈસા ૨, ઇસ જીવ કો અંશતઃ અંશતઃ પદાર્થ પ્રકા-શક વિજ્ઞપ્તિ ઉત્પન્ન હોતી રહતી હૈ યહ વિજ્ઞપ્તિ એક પ્રકાર કી નહીં હોતી હૈ અનેક પ્રકાર કી હોતી હૈ કમી યહ વિજ્ઞપ્તિ ડસકી મતિજ્ઞાન રૂપ કહલાતી હૈ કમી શ્રુતજ્ઞાનાદિરૂપ કહલાતી હૈ જૈસે -કહા હૈ—‘મલવિદ્ધમણે વ્યક્તિ’ ઇત્યાદિ ।

અતઃ યહ માનના ચાહિયે કિ—જિસ પ્રકાર સે મલોપેત મણિકી અંશતઃ મલાપગમ મેં અંશતઃ અભિવ્યક્તિ હોતી હૈ ઓર પૂર્ણરૂપ સે મલાપગમ મેં પૂર્ણ અભિવ્યક્તિ હોતી હૈ ડસી પ્રકાર

સ્વાભાવિક જે નિર્મલતા છે, તે એકજ પ્રકારની છે એજ પ્રમાણે સંસાર ભરના સઘળા પદાર્થો ને હસ્તામલકવત્ એકી સાથે જાણીલેવાનો જીવનોપણ સ્વભાવ છે એજ તેની પાર-માર્થિક શુદ્ધતા છે પરન્તુ શુદ્ધતારૂપ સ્વભાવ કર્માવરણ રૂપ મળથી ઠંકાઈ જાય છે અર્થાત્ મલીન થઈ જાય છે તે જ્યાં સુધી સકલકર્મરૂપ મલનો વિનાશ થતો નથી, ત્યાં સુધી આ સઘળા પદાર્થોનો એકી સાથે હસ્તામલકવત્ જાણી શકાતા નથી. તેથી કોઈપણ નિમિત્ત વશાત્ જેમ જેમ એ કર્મરૂપ આવરણનો—મલનો અંશત નાશથતો જાય છે તેમ તેમ આ જીવને અંશત અંશતઃ પદાર્થને પ્રકાશ કરનાર વિજ્ઞપ્તિ-જ્ઞાન ઉત્પન્ન થતી રહે છે. આ વિજ્ઞપ્તિ એક પ્રકારની હોતી નથી પણ અનેક પ્રકારની હોય છે કોઈ વખત આ વિજ્ઞપ્તિ તેના મતિજ્ઞાનરૂપે કહેવાય છે કોઈવાર શ્રુતજ્ઞાનાદિરૂપ કહેવાય છે જેમ કહ્યું છે કે—‘મલ-વિદ્ધમણેવ્યક્તિ’ ઇત્યાદિ તેથી એ માનવું જોઈએ કે—જેમ મલવાળા મણિના અંશત મલ દરથવાથી અંશત. સ્પષ્ટતા થાય છે, અને સંપૂર્ણ પણાથી મલ દર થવાથી સંપૂર્ણ શુદ્ધતા

ज्ञानदर्शनचारित्रप्रभावेण निःशेषावरणप्रणाशावशेषदेशज्ञानव्यवच्छेदरूपाऽपि परिस्फुटा सकलवस्तुपर्यायप्रपञ्चस्य हस्तामलकवत् साक्षात्कारिणी विज्ञप्तिरुद्भवति ।

अति परिस्फुटैकरूपाभिव्यक्तित्वेनैव—(एकज्ञानिनः) इत्युक्तम् ।

तदुक्तम्—‘यथा जात्यस्य रत्नस्य निःशेषमलहानितः ।

स्फुटैकरूपाऽभिव्यक्ति विज्ञप्ति स्तद्वदात्मनः ॥१॥ इति ॥

‘एवं अन्नाणी’ एव ज्ञानिवदेव अज्ञानिनोऽपि ‘दु अन्नाणी ति अन्नाणी’ द्वयज्ञानिन इत्यज्ञानिनः, तत्र ये द्वयज्ञानिन स्ते नियमतो मत्यज्ञानिनः श्रुताज्ञानिनश्च भवन्ति ये तु त्रय ज्ञानिनस्ते मत्यज्ञानिनः श्रुताज्ञानिनो विभङ्गज्ञानिनश्च भवन्तीति ॥

योगद्वारे—‘मणजोगी वि वयजोगी वि कायजोगी वि अजोगी वि’ इमे मनुष्या

से ज्ञानदर्शन चारित्र और तप रूप रत्न चतुष्टय के प्रभाव से जब सम्पूर्ण आवरण का विनाश हो जाता है तब बाकी के पदार्थ के एकदेश को जानने वाले मत्यादि ज्ञानो का व्यवच्छेद विलीनीकरण—हो जाता है—इससे अति परिस्फुट और सकलवस्तु पर्याय प्रकाशक विज्ञप्ति—ज्ञान—कैवल्य—उद्भूत हो जाती है। जैसे कहा है—“यथा जात्यस्य रत्नस्य” इत्यादि ।

“एवं अन्नाणी” गर्भज मनुष्य जिस प्रकार ज्ञानी होते कहे गये हैं उसी प्रकार वे अज्ञानी भी होते हैं । “दु अन्नाणी ति अन्नाणी” ये दो अज्ञानवाले भी होते हैं और तीन अज्ञानवाले भी होते हैं । जो दो अज्ञानवाले होते हैं वे नियम से मति अज्ञानवाले और श्रुतअज्ञानवाले होते हैं और जो तीन अज्ञानवाले होते हैं वे मति अज्ञानवाले, श्रुत अज्ञानवाले और विभंगज्ञानवाले होते हैं । योगद्वारमें—ये गर्भज मनुष्य “मणजोगी वि, वयजोगी वि, काय जोगी वि, अजोगी वि” मनोयोगी भी होते हैं, वचन योगी भी होते हैं और काय योगी भी होते हैं तथा

थाय छे. अण प्रभाण्णै ज्ञानदर्शन चारित्र अने तपश्च रत्नचतुष्टयना प्रलावर्धी न्यारे स पूण्ण आवरणेना नाश थध ज्ञय छे, त्यारे भाडीना पदार्थना अेक देशने ज्ञानेना मत्यादि ज्ञानेना व्यवच्छेद—विलीनीकरण थध ज्ञय छे तेथी अत्यत शुद्ध अने सकलवस्तु पर्यायने प्रकाशकरनार विज्ञप्ति—ज्ञान अर्थात् डेवणज्ञान उत्पन्न थध ज्ञय छे नेम डडेल छे डे—“यथा जात्यस्य रत्नस्य” धत्यादि

“एवं अन्नाणी” ने प्रभाण्णै गर्भज मनुष्यने ज्ञानी डोवानु कथुं छे, अण प्रभाण्णै तेओ अज्ञानीपणु डोय छे “दुअन्नाणी ति अन्नाणी” तेओ जे अज्ञानवाणा पणु डोय छे, अने त्रणु अज्ञानवाणा पणु डोय छे नेओ जे अज्ञानवाणा डोय छे, तेओ नियमधी मतिअज्ञानवाणा अने श्रुत अज्ञानवाणा डोय छे अने नेओ त्रणु अज्ञानवाणा डोय छे तेओ मति अज्ञान, श्रुत अज्ञान, अने विलंग ज्ञानवाणा डोय छे

योगद्वारमा—आ गर्भज मनुष्य ‘मणजोगी वि वयजोगी वि, कायजोगी वि अजोगी वि’ मनोयोगवाणा पणु डोय छे, वचनयोगवाणा पणु डोय छे अने शययोगवाणा पणु

मनोयोगिनोऽपि भवन्ति तथा वचोयोगिनोऽपि भवन्ति काययोगिनोऽपि भवन्ति । केचन अयोगिनोऽपि भवन्तीति ।

तत्र ये चायोगिनस्ते शैलेशीमवस्था प्रतिपन्ना ज्ञातव्या इति योगद्वारम् ॥

उपयोगद्वारे—‘दुविहो उवजोगे’ द्विविधो उपयोगः मनुष्याणां गर्भजानां साकारोपयोगोऽपि भवति अनाकारोपयोगोऽपि भवतीति, उपयोगद्वारम् ॥

आहारद्वारे—‘आहारो छद्दिसि’ आहारः षड्दिशि, गर्भजमनुष्याणां लोकमध्ये एवावस्थानेन लोकनिष्कृटरूपाहारप्रतिबन्धकाभावात् नियमतः षड्भ्यो दिग्भ्य आगताहार-पुद्गलानां ग्रहणं भवतीति भावः । उपपातद्वारे—‘उववाओ नेरइएहिं अहे सत्तमवज्जेहिं’ उपपातो नैरयिकेभ्योऽधःसप्तमवर्जेभ्यः, मनुष्याणामुपपातश्चतुर्गतिभ्य एव भवति । तत्र यदि

कोई २ अयोगी भी होते हैं—अयोगी वे ही होते हैं जो शैलेशी अवस्था को प्राप्त करते हैं । उपयोगद्वारमें—“दुविहे उवजोगे” इन गर्भज मनुष्यों में साकार उपयोग भी होता है और अनाकार उपयोग भी होता है आहारद्वारमें इन गर्भज मनुष्यों का आहार छह दिशाओं में से आगत पुद्गलद्रव्यो का होता है क्योंकि ये गर्भज मनुष्य लोक के बीच में ही होते हैं इसलिये इन्हे आहार की प्राप्ति में किसी भी प्रकार का प्रतिबन्ध—अलोक का प्रतिबन्ध—नहीं होता है उसका अभाव रहता है । इसलिये नियमतः छहों दिशाओं से आगत आहार-पुद्गलों का इनके ग्रहण होता रहता है । उपपातद्वारमें “उववाओ नेरइएहिं अहे सत्तमवज्जेहिं” इन गर्भज मनुष्यों के उत्पाद सातवीं पृथिवी के नैरयिको को छोड़कर शेष छ नरको के नारकियों में से होता है तात्पर्य कहने का यह है कि मनुष्यों का उत्पाद चतुर्गति के जीवों में से होता है जब यह नैरयिको में से होता है तो सातवीं नरक के नैरयिकों से

डाय छे तथा डोय डोय अयोगी पणु डाय छे अयोगी तेओ नु डाय छे डे-नेओ शीलेओ अवस्थाने प्राप्त डरे छे

उपयोगद्वारमा—“दुविहो उवजोगे” आ गर्भज मनुष्यो मां साकार उपयोग पणु डाय छे, अने अनाकार उपयोग पणु डाय छे. आहारद्वारमां—आ गर्भज मनुष्यो ना आहार छये दिशाओमांथी आवेला पुद्गलद्रव्यो ना डाय छे. डेभडे आ गर्भज मनुष्य लोक नी मध्यमां नु डाय छे तेथी तेओने आहार प्राप्त करवामां डोय पणु प्रकारने प्रतिबन्ध-अटडेके-अलोड संभंधी प्रतिबन्ध-इकावट थता नथी. तेना अलाव रडे छे तेथी नियमतः छये दिशाओमांथी आवेला आहार पुद्गलो तेओने अहणु थता रडे छे उपपातद्वारमां—“उववाओ नेरइएहिं अहे सत्तमवज्जेहिं” आ गर्भज मनुष्योने उत्पाद (उत्पत्ति) सातमी पृथ्वीना नैरयिकोने छोडीने आडीना छये नरकोना नारकियो मांथी थाय छे. डडेवानुं तात्पर्य ये छे डे-मनुष्योने उत्पाद-उत्पत्ति आरगतिवाणा ओवोमांथी थाय छे. न्यारे नैरयिकोमांथी उत्पाद थाय छे, त्यारे सातमी नरकना नैरयिकोने छोडीने आडी ना छये नर-

नैरयिकेभ्य उपपातो भवति तदा सप्तमनरकवर्जेभ्य एव भवति, तदुक्तम्—

‘सत्तममहिनेरइया, तेऊवाऊअणंतरुव्वट्टा ।

नवि पावे माणुस्सं तहेंव असंखेज्जावासाउया सव्वे’ ॥

सप्तममहीनैरयिकाः तेजस्कायिका वायुकायिका अनन्तरदवृत्ता ।

नैव प्राप्नुवन्ति मानुष्यं तथैवासख्येयवर्षायुष्का सर्वे ॥ इतिच्छाया

यदि मनुष्याणामुपपातस्तिर्यग्योनिकेभ्यो भवति ‘तिरिक्खजोणिण्हितो उववाओ’

तिर्यग्योनिकेभ्यो मनुष्याणामुपपातस्तदा—‘असंखेज्जावासाउयवज्जेहिं’ असख्येयवर्षायुष्कवर्जेभ्य

एव तिर्यग्योनिकेभ्यो भवतीति । ‘मणुस्सेहिं अकम्मभूमगअंतरदीवगअसंखेज्जावासाउयव-

ज्जेहिं’ यदि मनुष्येभ्य एव उपपातो भवति मनुष्याणां तदा—अकर्मभूम कान्तर-

इनका उत्पाद नहीं होता है—क्योंकि सातवीं नरक का नारकी मरकर नियम से तियेच्च की पर्याय में जन्म लेता है सोही कहा—“सत्तममहिनेरइया” इत्यादि ।

सातवीं नरक का नारकी तथा तेजस्कायिक एवं वायुकायिक मरकर मनुष्य नहीं होता है तथा असंख्यातवर्ष की आयुवाले मनुष्य एवं तिर्यञ्च भी मनुष्य गति में उत्पन्न नहीं होते हैं यदि “तिरिक्खजोणिण्हितो उववाओ” मनुष्यो का उत्पाद तिर्यग्योनिक जीवों में से होता है तो “असंखेज्जावासाऊयवज्जेहिं” असख्यात वर्ष की आयुवाले भोग भूमिया तिर्यग् जीवों में से नहीं होता है क्योंकि ये जीव सब मरकर देव गति में ही जन्म लेते हैं बाकी के तिर्यग्योनिकजीवों में से इनका उत्पाद होता है ‘मणुस्सेहिं’ यदि मनुष्यों में से इनका उत्पाद होता है तो असख्यात वर्ष का आयुवाले अकर्मभूमि भोग भूमि के मनुष्यों में से एवं अन्तर द्वीपज मनुष्यों में से इनका उत्पाद नहीं होता है कवल कर्मभूमिज मनुष्यों में से

डेना नैरयिकेभाथी थाय छे अटलेडे सातमी नरकना नैरयिके भांथी तेओनी उत्पत्ति मनुष्येभां थती नथी डेमडे—सातमी नरकना नारकीये मरीने नियमथी तिर्यच नीपयाय भां जन्म ले छे. अज कल्लु छे डे—“सत्तममहिनेरइया” इत्यादि

सातमा नरकना नारकी तथा तेजस्कायिक अने वायुकायिक अे त्रलु मरीने मनुष्य थता नथी. तथा असंख्यात वर्षनी आयुष्यवाणा मनुष्य अने तिर्यच पल्लु मनुष्य गतिभां उत्पन्न थता नथी ने “तिरिक्खजोणिण्हितो उववाओ” मनुष्येनी उत्पत्ति तिर्यच्ये निवाण ओयोभाथी थाय तो “असंखेज्जावासाउयवज्जेहिं” असंख्यात वर्षनी आयुष्यवाणा भोगभूमिया तिर्यग् ओयोभांथी थती नथी डेमडे—अे ओयोमरीने देवगतिभां ज् जन्म ले छे. अटले डे—तेशिवायना आकीना तिर्यच्येनिवाणा ओयोभाथी तेमनी उत्पत्ति थाय छे “मणुस्सेहिं” ने मनुष्ये भाथी तेमने उत्पाद-उत्पत्ति थाय तो असंख्यात वर्षनी आयुष्यवाणा अकर्मभूमि भोगभूमिना मनुष्येभाथी तथा अंतरद्वीपज मनुष्येभाथी तेमने उत्पाद-उत्पत्ति थतो नथी डेवण कर्मभूमिवाणा मनुष्येभाथी तेओ नी उत्पत्ति थाय छे.

દ્વીપકાસંસ્થાતવર્ષાયુઃકવર્જેભ્યો મનુષ્યેભ્ય એવ ભવતીતિ । ‘દેવેર્હિ સવ્વેર્હિ’ દેવેભ્યઃ સર્વેભ્યઃ, યદિ દેવેભ્ય ઉપપાતો ભવતિ મનુષ્યાણાં તદા સર્વદેવેભ્યોઽનુત્તરોપપાતિકદેવપર્યન્તેભ્યો ભવતીત્યુપપાતદ્વારમ્ ॥

સ્થિતિદ્વારે—‘ઠિર્ઙ્ જહન્નેણં અંતો મુહુત્તં’ મનુષ્યાણાં સ્થિતિ—આયુષ્યકાલો જઘન્યેન અન્તર્મુહૂર્ત્તપ્રમાણા ભવતિ, ‘ઉવકોસેણં તિન્નિ પલ્લિઓવમાઈ’ ઉત્કર્ષેણ ત્રીણિ પલ્યોપમાનિ—ત્રિપલ્યોપમપ્રમાણા સ્થિતિ ભવતીતિ સ્થિતિદ્વારમ્ ॥ ‘દુવિદ્વા વિ મરંતિ’ સમુદ્ઘાત-મધિકૃત્ય મરણચિન્તાયાં મારણાન્તિકસમુદ્ઘાતેન સમવહતા અપિ ત્રિયન્તે અસમવહતા અપિ ત્રિયન્તે ।

ઉદ્વર્તનાદ્વારે—‘ઉવ્વટ્ટિત્તા નેરંડ્યાદિસુ જાવ અણુત્તરોવવાઈણસુ’ અનન્તરમુદ્વૃત્ય નૈરયિકાદિષુ, યાવદનુત્તરોપપાતિકેષુ । ઇત ઉદ્વૃત્ય સર્વેષુ નૈરયિકેષુ સર્વેષુ તિર્યગ્ યોનિકેષુ સર્વેષુ મનુષ્યેષુ સર્વેષુ દેવેષુ અનુત્તરોપપાતિકપર્યવસાનેષુ ગચ્છન્તીત્યર્થઃ, ‘અત્યેગઈયા

इनका उत्पाद होता है । “देवेर्हि सव्वेर्हि” यदि देवो मे से इनका उत्पाद होता है तो समस्त देवों में से इनका उत्पाद होता है स्थितिद्वार में—इन गर्भज मनुष्यों की स्थिति “जहन्नेणं अंतो मुहुत्तं उवकोसेणं तिन्नि पल्लिओवमाई” जघन्य से एक अन्तर्मुहूर्त्त की है और उत्कृष्ट से तीन पल्योपम की है समवहत द्वार से ये गर्भज मनुष्य “दुविहा वि मरंति” मारणान्तिक समुद्घात से समवहत होकर भी मरते हैं, और मारणान्तिक समुद्घात से नहीं समवहत होकर भी मरते हैं । उद्वर्तन निकलना द्वार में—ये गर्भज मनुष्य “उव्वट्टित्ता नेरंइयादिसु जाव अणुत्तरोववाइणसु” जब अपनी पर्याय को छोड़कर प्ररगति में जन्म धारण करते हैं तो ये नरकों में भी जन्म धारण कर सकते हैं समस्त तिर्यग्योनिकों में भी जन्म धारण कर सकते हैं, सर्व मनुष्यों में भी जन्म धारण कर सकते हैं और अनुत्तरोपपात्तिक के समस्तदेवों में भी जन्म धारण

‘દેવેર્હિ સવ્વેર્હિ’ જો તેમની ઉત્પત્તિ દેવોમાંથી થાય છે, તો સઘળા દેવોમાંથી તેઓની ઉત્પત્તિ થાય છે.

સ્થિતિદ્વારમાં— આ ગર્ભજ મનુષ્યની સ્થિતિ “જહન્નેણં અંતો મુહુત્તં ઉવકોસેણં તિન્નિ પલ્લિઓવમાઈ” જઘન્યથી એક અંતર્મુહૂર્ત્તની છે, અને ઉત્કૃષ્ટથી ત્રણ પલ્યોપમની છે સમવહતદ્વારમાં—આ ગર્ભજ મનુષ્ય “દુવિદ્વા વિ મરંતિ” મારણાન્તિક સમુદ્ઘાતથી સમવહત થઈને એટલેકે આઘાત પ્રાપ્ત કરીને પણ મરે છે, અને મારણાન્તિક સમુદ્ઘાતથી સમવહતથયાવિના એટલેકે આઘાત પ્રાપ્ત કર્યાવિના પણ મરે છે. ઉદ્વર્તનદ્વારમાં—આ ગર્ભજ મનુષ્ય “ઉવ્વટ્ટિત્તા નેરંઈણસુ જાવ અણુત્તરોવવાઈણસુ” જ્યારે પોતાની પર્યાયને છોડીને અન્ય ગતિમાં જન્મધારણ કરે છે, તો તેઓ નારકોમાં પણ જન્મધારણ કરે છે, સઘળા તિર્યગ્યો નિકોમાં પણ જન્મધારણ કરી શકે છે. સર્વ મનુષ્યોમાં પણ જન્મ ધારણ કરી શકે છે.

सिञ्जन्ति जाव अंतं करेति' अस्त्येकैके सिध्यन्ति यावदन्तं कुर्वन्ति, अत्र यावत्पदेन 'बुद्धन्ति-मुच्चन्ति परिनिव्वायन्ति सव्वदुक्खाणं' बुध्यन्ते मुच्यन्ते परिनिव्वान्ति सर्वदुःखानामित्यन्तस्य ग्रहणं भवति, तथा च अस्त्येकैके सिद्धयन्ति-परिनिष्ठितार्था भवन्ति सिद्धिं प्राप्नुवन्तीत्यर्थः बुध्यन्ते-निरावरणत्वेन समस्तपदार्थजातबोधयुक्ता भवन्ति, मुच्यन्ते-अष्टविधकर्मभिर्मुक्ता भवन्ति । परिनिव्वान्ति-कर्मसन्तापापगमेन शीतलीभूता भवन्ति, अतएव सर्वदुःखानां शरीरमानसभेदानामन्तं-विनाशं कुर्वन्ति इति ।

गत्यागतिद्वारे—'ते णं भंते ! जीवा' ते खलु भदन्त । जीवाः—गर्भजमनुष्याः 'कइ गइया कइ आगइयां पन्नत्ता' कतिगतिकाः कत्यागतिकाः प्रज्ञप्ताः—कथिता इति प्रश्नः, भगवानाह—'गोयमा' इत्यादि, 'गोयमा' हे गौतम । 'पंच गइया चउरागइया' इमे मनुष्याः

कर सकते हैं। "अत्येगइयां सिञ्जन्ति जाव अंतं करेति" कितनेक मनुष्य ऐसे भी होते हैं जो उसी भव से सिद्ध होजाते हैं यावत् समस्त दुःखों का अन्त कर देते हैं यहां यावत्पद से "बुद्धन्ति, मुच्चन्ति, परिनिव्वायन्ति, सव्वदुक्खाणं" इन पदों का संग्रह हुआ है । इन पदों का अर्थ ऐसा है कि कितनेक गर्भज मनुष्य ऐसे होते हैं कि जो उसी भव से "सिद्धन्ति" सिद्धिको प्राप्त करलेते हैं अर्थात् कृत-कृत्य हो जाते हैं "बुध्यन्ते" निरावरण होनेसे केवलालोक से समस्त पदार्थों को जानलेते हैं 'मुच्यन्ते' ज्ञानावरणीयादिसमस्त कर्मों से छूट जाते हैं "परिनिव्वान्ति" कर्माग्नि के सताप से रहित होकर शीतलीभूत हो जाते हैं । अतएव ये शारीरिक एवं मानसिक समस्त दुःखों का अन्त-विनाश कर देते हैं । गत्यागतिद्वार में—ये गर्भज मनुष्य कैसे होते हैं—इस बात को गौतम ने प्रभु से "ते णं भंते" । जीवा कइगइया कइ आगइया पन्नत्ता" इस सूत्र द्वारा-पूछा है—हे भदन्त । ये गर्भज मनुष्य कति

"अत्येगइयां सिञ्जन्ति जाव अंतं करेति" केटलाक मनुष्यो' एवा पणु ङाय छे के ञेओ एण लवमां सिद्ध थं नय छे यावत् समस्त दुःखोने अत-नाश करीदे छे. अइया यावत्पदथी "बुद्धन्ति, मुच्चन्ति, परिनिव्वायन्ति, सव्वदुक्खाणं" आपदोने संग्रह थयो छे. आ पदोने अर्थ एवो छे के—केटलाक मनुष्यो एवा ङाय छे के—ञेओ आण लवमां सिञ्जन्ति सिद्धिने प्राप्त करी दे छे अर्थात् कृतकृत्य थं नय छे. 'बुध्यन्ते' निरावरणु ङायथी केवलालोकथी सधणा पदार्थने लक्ष्मीवे छे, "मुच्यन्ते" ज्ञानावरणीय विगेरे सधणा कर्मथी छूटनय छे. "परिनिव्वान्ति" कर्माग्नी अग्निना सतापथी रहितथंने शीतलीभूत थं नय छे अतएव शारीरिक अने मानसिक समस्तदुःखोने अंत-नाश करी दे छे

गत्यागतिद्वारमां—आ गलंज मनुष्य केवा ङाय छे ? ए वात गौतमत्त्वामीने प्रभुने "ते णं भंते जोवा कइगइया कइ आगइया पन्नत्ता" आ सूत्रद्वारा पूछेले छे गौतमत्त्वामी पूछे छे के—छे लववन् आ गलंज मनुष्य 'कतिगतिक' ऐटवे के केटली गतिना लववण अने 'कति आगतिक' ऐटवे के केटली गतिमाथी आवववणु ङाय छे ? आ प्रश्नना उत्तरना प्रभु

પચ્ચગતિકાઃ મનુષ્યેભ્ય ઉદ્વૃત્ય નારકતિર્યઙ્મનુષ્યદેવસિદ્ધિરૂપામૃ પચ્ચમુ ગતિપુ ગમનાત્ ।
તથા—ચતુર્થ્યો નારકતિર્યઙ્મનુષ્યદેવેભ્ય ઉદ્વૃત્ય મનુષ્યેપુ આગમનાત્ પચ્ચગતિકાચતુરાગ-
તિકાઃ કથ્યન્તે । ‘પરિત્તા સંખેજ્જા પન્નત્તા’ પ્રત્યેકશરીરિણ. સહ્યાતા.—સહ્યાતકોટિ પ્રમાણ-
ત્વાત્ પ્રજ્ઞપ્તાઃ—કથિતા इति ।

સમ્પ્રતિ—ગર્ભજમનુષ્યપ્રકરણમુપસહરન્નાહ—‘સે ત્તં મણુસ્સા’ તે—ઉપર્યુક્તાઃ ગર્ભજમનુષ્યાઃ
શરીરાદિ ગત્યાગતિદ્વારૈર્નિરૂપિતા इति ॥સૂ. ૨૭॥

ગર્ભજમનુષ્યાન્ નિરૂપ્ય દેવાન્ નિરૂપયિતુમાહ—‘સે કિં તં દેવા’ ઇત્યાદિ ।

મૂલમ્—‘સે કિં તં દેવા ? દેવા ચઉઘ્વિહા પન્નત્તા, તં જહા—ભવણ-
વાસી । વાણમંતરા—જોહ્સિયા । વેમાણિયા । સે કિં તં ભવણવાસી ? ભવણ-
વાસી દસવિહા પન્નત્તા । તં જહા—અસુરા જાવ થણિયા । સે તં ભવણ-
વાસી । સે કિં તં વાણમંતરા ? વાણમંતરા દેવભેદો સવ્વો માણિયવ્વો
જાવ તે સામસઓ દુવિહા પન્નત્તા । તં જહા—પજ્જત્તા ય અપજ્જત્તા ય ।

ગતિક ઓર કતિઆગતિક હોતે હૈ ? ઉત્તર મેં પ્રમુન કહા હૈ—“ગોયમા ! પંચ ગહ્યા ચુરાગહ્યા”
યે ગર્ભજ મનુષ્ય પાચગતિયો મેં જાને વાલે હોતે હૈ ઓર ચાર ગતિયો સે આયે હુએ હોતે હૈ
“પાંચ ગતિયો મેં જાને વાલે હોતે હૈ” ઇસકા ભાવ એસા હૈ કિ યે નારકતિર્યઙ્ચ, મનુષ્ય
દેવ ઓર સિદ્ધિગતિ મેં જાતે હૈ । ઓર યહાં યે નારકતિર્યઙ્ચ, મનુષ્ય ઓર દેવ ગતિરૂપ ચાર
ગતિયો સે આકર જન્મલેતે હૈ ઇસલિએ ચતુરાગતિક હોતે હૈ । “પરિત્તા સંખેજ્જા પન્નત્તા”
પ્રત્યેક શરીરી સંખ્યાત કોટિ પ્રમાણ હોને સે સહ્યાત કહેગયે હૈ । “સેત્તં મણુસ્સા” ઇમ
પ્રકાર સે શરીરાદિ સે લેકર ગત્યાગતિ દ્વારો તક કહા ગયા યહ મનુષ્યો કા પ્રકરણ સમાપ્ત
હુઆ । સૂ. ૨૬ ॥

કહે છે કે “ગોયમા ! પંચ ગહ્યા ચુરાગહ્યા” આ ગર્ભજ મનુષ્ય પાંચ ગતિયોમાં જવા
વાળા હોય છે, અને ચાર ગતિયોમાંથી આવવાવાળા હોય છે. ‘પાંચ ગતિયોમાં જવાવાળા
હોય છે’ એનો ભાવ એ છે કે તેઓ નારકગતિ, તિર્યંચગતિ, મનુષ્યગતિ, દેવગતિ અને
સિદ્ધિગતિમાં જાય છે. અને નારક, તિર્યંચ મનુષ્ય અને દેવગતિરૂપ ચાર ગતિયોમાંથી
આવીને આ ગર્ભજ મનુષ્યોમાં જન્મ લે છે. તેથી તેઓને ચતુરાગતિક કહ્યા છે. ‘પરિત્તા
સંખેજ્જા પન્નત્તા’ પ્રત્યેક શરીરી સંખ્યાત કોટિ પ્રમાણુવાળા હોવાથી સંખ્યાત કહેલા છે.
“સેત્તં મણુસ્સા” આ પ્રમાણે શરીરદ્વાર વિગેરે દ્વારોથી લઈને ગત્યાગતિદ્વાર સુધી કહેલ
આ મનુષ્ય સંબંધી પ્રકરણ સંપૂર્ણ થયું ॥સૂ. ૨૬॥

तओ सरीरा, वेउव्विए तेयए कम्मए । ओगाहणा दुविहा-भवधारणिज्जा
य उत्तरवेउव्विया य । तत्थ णं जा सा भवधारणिज्जा सा जहन्नेणं
अंगुलस्स असंखेज्जइभागं । उक्कोसेणं सत्त रयणीओ । उत्तरवेउ-
व्विया जहन्नेणं अंगुलस्स असंखेज्जइभागं, उक्कोसेणं जोयणसय-
सहस्सं । सरीरगा छण्हं संघयणाणं असंघयणी । णेवट्ठी णेव छिरा ।
णेव णहारू णेव संघयणमत्थि । जे पोग्गला इट्ठा कंता जाव तेसिं संघा-
यत्ताए परिणमंति । किं संठिया ? गोयमा ! दुविहा पन्नत्ता । तं जहा-
भवधारणिज्जा य उत्तरवेउव्विया य । तत्थ णं जे ते भवधारणिज्जा ।
ते णं समचउरंससंठिया पन्नत्ता । तत्थ णं जे ते उत्तरवेउव्विया ते णं
नाणासंठाणसंठिया पन्नत्ता । चत्तारि कसाया, चत्तारि सण्णा, छले-
स्साओ, पंचइंदिया, पंचसमुग्घाया, सन्नी वि असन्नी वि । इत्थिवेया
वि । पुरिसवेया वि । णो णपुंसगवेया । अपज्जत्ती पज्जत्तीओ पंच । दिट्ठी
तिन्नि, तिन्नि दंसणा, णाणी वि । अन्नाणी वि । जे नाणी ते नियमा,
तिण्णाणी . अन्नाणी भयणाए । तिविहं जोगे, दुविहे उवओगे,
आहारो नियमा छदिसिं, ओसन्नं कारणं पडुच्च वण्णओ हालिदसुक्कि-
ल्लाइं जाव आहारमहारेति । उववाओ तिरियमणुस्सेहिं । ठिई जहन्ने-
णं दसवाससहस्साइं उक्कोसेणं तेत्तीसं सागरोवमाइं । दुविहा वि
मरंति । उव्वट्टित्ता नो नेरइएसु गच्छंति तिरियमणुस्सेसु जहामंभवं,
नो देवेषु गच्छंति । दुगइया दुआगइया । पग्गित्ता अमंखेज्जा पन्नत्ता ।
से तं देवा, से तं पंचेदिया । से तं ओगाला तमा पाणा ॥मू० २८॥

छाया—अथ के ते देवाः ? देवाश्चतुर्विधाः प्रज्ञता स्तद्यथा-भवनवासिनः वान-
व्यन्तरा ज्योतिष्काः वैमानिकाः । अथ के ते भवनासिनः, भवनवासिनो दशविधा
प्रज्ञता स्तद्यथा-असुरा यावत्स्तनिनाः । ते पते भवनवासिनः । अथ के ते वानव्यन्तराः,
वानव्यन्तरादिदेवभेदस्सर्वोऽपि भणितव्यो यावत् ते समासतो द्विविधाः प्रज्ञता तद्यथा-
पर्याप्ताश्चापर्याप्ताश्च । त्रीणि शरीराणि-वैकुर्विकं तैजसं कामेणम् । अवगाहना द्विविधा
भवधारणीया च उत्तरवैक्रियिकी च । तत्र खलु या सा भवधारणीया सा जघन्येन अङ्गुल-
स्यासंख्येयभागम्, उत्कर्षेण सप्त रत्नयः । उत्तरवैक्रियिकी जघन्येन अङ्गुलासंख्येय
भागम्, उत्कर्षेण योजनशतसहस्रम् । शरीराणि पण्णां संहननानामसंहननानि, नैवा-
स्थीनि नैव शिराः नैव स्नायवः, नैव संहनमस्ति । ये पुद्गला इष्टा कान्ताः यावत्तेषां
संघाततया परिणमन्ति । किं संस्थितानि ? गौतम ! द्विविधानि प्रज्ञतानि, तद्यथा-भवधार-
णीयानि च उत्तर वैक्रियिकाणि च । तत्र खलु यानि तानि भवधारणीयानि तानि खलु
समचतुरस्रसंस्थितानि प्रज्ञतानि । तत्र खलु यानि तानि उत्तरवैक्रियिकाणि खलु तानि
नानासंस्थानसंस्थितानि प्रज्ञतानि । चत्वारः कषायाः, चतस्रः संज्ञाः, पङ्कलेश्याः, पञ्चेन्द्रि-
याणि, पञ्च समुद्घाता, संज्ञिनोऽपि, असंज्ञिनोऽपि । स्त्रीवेदा अपि पुरुषवेदा अपि । नो
नपुंसकवेदाः । पर्याप्तयोऽपर्याप्तयः पञ्च । दृष्टयस्तिष्ठः । त्रीणि दर्शनानि, ज्ञानिनोऽपि,
अज्ञानिनोऽपि, ये ज्ञानिनस्ते नियमात् त्रिज्ञानिनः, अज्ञानिनो भजनया । त्रिविधो योगः,
द्विविध उपयोगः, आहारो नियमात् षड्दिशि । अवसन्नं कारण प्रतीत्य वर्णतो हारिद्र-
शुक्लिमानि यावदाहारमाहरन्ति । उपपातस्तिर्यङ्मनुष्येभ्यः स्थितिर्जघन्येन दशवर्ष-
सहस्राणि, उत्कर्षेण त्रयस्त्रिंशत् सागरोपमाणि । द्विविधा अपि म्रियन्ते, उद्भृत्य नो
नैरयिकेषु गच्छन्ति तिर्यङ्मनुष्येषु यथासम्भवम्, नो देवेषु गच्छन्ति । द्विगतिकाः
द्वयागतिका । परीता असंख्याताः प्रज्ञताः ते पते देवाः । ते पते पञ्चेन्द्रियाः, ते पते
औदारिका स्वसाः प्राणाः ॥ सू० २८ ॥

टीका—‘से किं तं देवा’ अथ के ते देवाः ? देवानां कियन्तो भेदा इति प्रश्नः, उत्तर-
यति—‘देवा चउब्विहा पन्नत्ता’ देवाश्चतुर्विधाः-चतुष्प्रकारकाः प्रज्ञताः, द्योतनात् विलक्षण-

गर्भज मनुष्यों का निरूपण करके अब सूत्रकार देवों का निरूपण करते हैं—इसमें गौतम
ने प्रभु से ऐसा पूछा है—“से किं तं देवा” इत्यादि । सूत्र ॥२७॥

टीकार्थः—“से किं तं देवा” हे भदन्त ! देवों के कितने भेद हैं ? उत्तर में प्रभु
कहते हैं—“देवा चउब्विहा पन्नत्ता” हे गौतम ! देवों के चार भेद कहे गये हैं । जिनका

गर्भज मनुष्यों का निरूपण करके अब सूत्रकार देवों का निरूपण करे छे. तेमा गौतम-
स्वाभीये प्रभुने अबु पूछ्यु छे के—‘से किं तं देवा’ इत्यादि

टीकार्थ—“से किं तं देवा” हे भगवन् ! देवाना केटला भेदो छे ? आ प्रश्नना उत्तरमां
प्रभु कहे छे के—‘देवा चउब्विहा पणत्ता’ हे गौतम ! देवाना चार भेदो कहेला छे.

प्रकाशवत्वात् शोभमाना ये भवन्ति ते देवाः, ते च देवाश्चत्वार इति, भेद चतुष्टयमेव दर्शयति 'तं जहा' इत्यादि, 'तं जहा' तद्यथा 'भवणवासी वाणमंतरा जोइसिया वेमाणिया' भवनवासिन वानव्यन्तरा. ज्योतिष्का वैमानिका, तथा च भवनवासिवानव्यन्तरज्योतिष्कवैमानिकभेदेन देवाश्चतुर्विधा भवन्तीति । तत्र प्रथमोद्दिष्टभवनवासिभेदज्ञानाय प्रश्नयन्नाह—'से किं तं' इत्यादि 'से किं तं भवनवासी' अथ के ते भवनवासिनो देवाः ? इति प्रश्न, उत्तरयति—'भवणवासी दसविहा पणत्ता' भवनवासिनो देवाः दशविधाः—दशप्रकारका प्रज्ञप्ता.—कथिता इति । तदश—विधत्वं दर्शयति—'तं जहा' इत्यादि, 'तं जहा' तद्यथा—'असुरा जाव थणिया' असुराः—असुरकुमाराः १ यावत् स्तनिता स्तनितकुमाराः १०, यावत्पदेण नागकुमाराः २, सुवर्णकुमारा ३, विद्युत्कुमाराः ४, अग्निकुमाराः ५, द्वीपकुमाराः ६, उदधिकुमाराः ७, दिक्कुमारा ८, वायुकुमाराः ९, एतेषां द्वितीयादारम्य नवमपर्यन्तानामसुरकुमाराणां सप्रहो भवतीति ।

भवनवासिनमुपसहरन् आह—'से तं भवनवासी' ते एते असुरकुमारादयो भवनवासिदेवा निरूपिता इति । वानव्यन्तरादिकत्रिविधदेवभेदान् निरूपयितुं प्रश्नयन्नाह—'से किं तं'

शरीर विलक्षण प्रकाशवाला होता है और कान्ति युक्त होने से जो सुन्दर लगते हैं वे देव हैं । इन देवों के "तं जहा" वे चार भेद इस प्रकार से हैं—"भवणवासी वाणमंतरा, जोइसिया, वेमाणिया" भवनवासी १, वानव्यन्तर २, ज्योतिष्क ३, और वैमानिक ४, 'से किं त भवनवासी' हे भदन्त ! भवनवासी देवों के कितने भेद हैं । उत्तर में प्रभु कहते हैं— "भवणवासी, दसविहा पणत्ता" हे गौतम ! भवनवासी दश प्रकार के कहे गये हैं— "तं जहा" जैसे—"असुरा जाव थणिया" असुरकुमार यावत् स्तनितकुमार यहाँ यावत्पद से नागकुमार २, सुवर्णकुमार ३, विद्युत्कुमार ४, अग्निकुमार ५, द्वीपकुमार ६, उदधिकुमार ७, दिक्कुमार ८, वायुकुमार ९, इन का ग्रहण हुआ है । इसप्रकार से "से तं भवनवासी" भवनवासी देवों का यह निरूपण है । 'से किं तं वाणमंतरा'

येभु शरीर विलक्षण प्रकाशवाणु डोय छे, अने कान्ति युक्त होवाथी ने सुन्दर लागे छे, तेयो देव उडेवाय छे ते देवो चार प्रकारना छे "तं जहा" ते चार लेहो आ प्रभाणे छे. "भवणवासी वाणमंतरा जोइसिया वेमाणिया" भवनवासी १ वानव्यन्तर २, ज्योतिष्क ३ अने वैमानिक ४, "से किं तं भवनवासी" हे भगवन् भवनवासी देवाना डेरला लेहो कथा छे, उत्तरना प्रभु उडे छे हे—"भवणवासी दसविहा पणत्ता" हे गौतम ! भवनवासी दस प्रकारना कथा छे. "तं जहा" ते आ प्रभाणे छे.— असुरा जाव थणिया" असुरकुमार यावत् स्तनितकुमार अहिया यावत्पदथी नागकुमार २, सुवर्णकुमार ३, विद्युत्कुमार ४, अग्निकुमार ५, द्वीपकुमार ६, उदधिकुमार ७, दिक्कुमार ८, वायुकुमार ९, आरल नभसु डराया छे 'से तं भवनवासी' अरीते भवनवासी देवो नुं निरूपण छे 'से किं

इत्यादि, 'से किं तं वाणमंतरा' अथ के ते वानव्यन्तराः वने भवा वानाः वानाश्च ते व्यन्तरा-
श्चेति वानव्यन्तरास्ते कियन्त इति प्रश्नः, उत्तरयति—'देवभेदो सव्वो भाणियव्वो' देवभेदः
सर्वोऽपि भणितव्यो यथा प्रज्ञापनासूत्रे कथित स्तथैव अत्रापि वक्तव्यः, कियत्पर्यन्तं प्रज्ञापना
प्रकरणं वक्तव्यम् । तत्राह—'जाव' इत्यादि, 'जाव' यावत्—यावत् पर्यन्तं वानव्यन्तरादारभ्य
वैमानिकप्रकरणं परिपूर्णं पठ्यते तावत्पर्यन्तमित्यर्थः वानव्यन्तराः किन्नरकिंपुरुषमहोरग-
गन्धर्वयक्षराक्षसभूतपिशाचभेदेनाष्टविधाः, । एवं ज्योतिष्का. पञ्चविधाः चन्द्रसूर्यग्रहनक्षत्र-
तारा रूपाः । वैमानिका. द्विविधाः कल्पोपपन्नाः कल्पातीताश्च । तत्र कल्पोपपन्ना. सौधर्मा-
अच्युतान्तदेवलोकसम्बन्धिनो द्वादशविधाः । कल्पातीता द्विविधाः प्रैवेयका अनुत्तरोपपातिकाश्च ।
प्रैवेयका अधस्तनाधस्तनादिभेदभिन्ना नवविधाः । अनुत्तरोपपातिका विजयवैजयन्तजयन्ता-
पराजितसर्वार्थसिद्धभेदात् पञ्चविधा इति । 'ते समासओ दुविद्वा पन्नत्ता' ते समासतो द्वि

हे भदन्त । वानव्यन्तर देव कितने प्रकार के है ? हे गौतम ! "वाणमंतरादिभेदो सव्वो
भाणियव्वो" वानव्यन्तर से लेकर वैमानिक देव पर्यन्त के भेद समस्त जैसा प्रज्ञापना
सूत्र में कहा गया है वैसा ही यहाँ पर भी कहना चाहिये ।

जैसे— पिशाच १ भूत २ यक्ष ३ राक्षस ४ किन्नर ५, किंपुरुष ६, महोरग ७,
गन्धर्व ८, इस प्रकार आठ प्रकार के होते हैं । २ । ज्योतिषिक देव चन्द्र १, सूर्य २,
ग्रह ३, नक्षत्र ४, तारारूप ५, इस प्रकार पांच प्रकार के होते हैं । वैमानिक
देव कल्पोपपन्न और कल्पातीत के भेद से दो प्रकार के होते हैं, उनमें कल्पोपपन्न
देव सौधर्म से लेकर अच्युत पर्यन्त बारह प्रकार के होते हैं । कल्पातीत देव
प्रैवेयक और अनुत्तरोपपातिक के भेद से दो प्रकार के होते हैं । उनमें प्रैवेयक देव अधस्त-
नाधस्तन आदिके भेद से नौ प्रकार के होते हैं । और अनुत्तरोपपातिक देव—विजय वै जयन्त-
जयन्त अपराजित और सर्वार्थसिद्ध के भेद से पांच प्रकारके होते हैं ४ । इस प्रकार भवन-

तं वाणमंतरा" हे भगवन् वानव्यन्तरदेव केटला प्रकारना क्ख्वा छे ? हे गौतम ।
"वाणमंतरादि भेदो सव्वो भाणियव्वो" वानव्यन्तरथी लद्धिने वैमानिक देव पर्यन्तना
समस्त भेदो के ले प्रमाणे प्रज्ञापना सूत्रमां कडेल छे अण्ण प्रमाणे अहिंयां पणु कडेल
ल्लेधं अे लेभके—किन्नर १, किंपुरुष २, महोरग ३, गन्धर्व ४, यक्ष ५, राक्षस ६, भूत ७,
अने पिशाच ८ आ प्रमाणे वानव्यन्तर देवो आ आठ प्रकारना डोय छे.

ज्योतिषिकदेव—चन्द्र १, सूर्य २, ग्रह ३, नक्षत्र ४, तारा ५, आ रीते पांच प्रकारना
डोय छे । वैमानिकदेव कल्पोपपन्नक अने कल्पातीतना लेदथी अे प्रकारना डोय छे तेमां
कल्पोपपन्नकदेव सौधर्मकल्पथी लद्धिने अच्युतकल्प पर्यन्तना बार प्रकारना डोय छे कल्पातीत
देव प्रैवेयक अने अनुत्तरोपपातिकना लेदथी अे प्रकारना डोय छे. तेमां प्रैवेयकदेव अध-
स्तनाधस्तन विगेदेना लेदथी नव प्रकारना डोय छे, अने अनुत्तरोपपातिकदेव विजयवैज-

विधाः प्रज्ञप्ता, ते भवनवासित आरभ्य वैमानिकपर्यन्ता देवा. समासतः-सक्षेपेण द्विविधाः-द्वि प्रकारकाः प्रज्ञप्ताः-कथिताः द्वैविध्य दर्शयति- 'त जहा' इत्यादि, 'तंजहा' तद्यथा- 'पञ्जत्ता य अपञ्जत्ता य' पर्याप्ताश्च अपर्याप्ताश्चेति । देवानामपर्याप्तत्वमुत्पत्तिकाले एव ज्ञातव्यं न तु अपर्याप्तिनामकर्मोदयात्, तदुक्तम्—

'नारयदेवातिरिय मणुयगवभजा जे असंखेज्जवासाउ ।

एए उ अपञ्जत्ता, उववाए चेव वोद्धव्वा' ॥१॥ इति,

नारका देवा स्तिर्यङ्मनुजा गर्भजा ये असह्येयवर्षायुष्काः ।

एते त्वपर्याप्ता उपपाते एव वोद्धव्या., इतिच्छाया ॥

सम्प्रति — तेषां देवानां शरीरादिद्वाराणि निरूपयितुं प्रथमं शरीरद्वारमाह—'तओ सरीरा' इत्यादि, 'तओ सरीरा' त्रीणि शरीराणि तेषां भवनवासिप्रभृतैवैमानिकान्तदेवानां त्रीणि

पति आदिके भेद से चार प्रकार के देवों का प्रज्ञापनोक्त वर्णन समझ लेना चाहिये कहा तक । इसके लिये सूत्रकार कहते हैं—'जाव' इत्यादि, 'जाव' यावत् यहा तक अर्थात् चार प्रकार के देवों के वर्णन पर्यन्त कहना चाहिये । अब सूत्रकार इन देवों के भेद के विषय में कहते हैं—'ते समासओ दुविहा पन्नत्ता' भवनवासी आदि देव जो सक्षेप से दो प्रकार के कहे गये हैं—'तं जहा' वे इस प्रकार से हैं—'पञ्जत्ता य अपञ्जत्ता य' पर्याप्त और अपर्याप्त देवों में अपर्याप्ति उत्पत्तिकाल में ही जाननी चाहिये किन्तु अपर्याप्तिनामकर्म के उदय से नहीं जैसे कहा है—'नारयदेवातिरिय' इत्यादि ।

नारक, देव, तिर्यञ्च, मनुष्य गर्भज और असह्यात वर्ष की आयुवाले अकर्मभूमिके मनुष्य ये सब उपपात काल में ही अपर्याप्त जानना चाहिये ॥१॥

अब सूत्रकार इन देवों के शरीरादि द्वारों का वर्णन करते हैं—इन देवों के 'तओ

यन्त-गयन्त अपरात्त अने सर्वार्थ सिद्धता लेदधी पाथ प्रकारना होय छे ४ आ रीने भवनपति विगेरेना लेदधी थार प्रकारना देवोतु वलुन प्रज्ञापना नृत्रमा कव्वा प्रभाणेनु समल्ल देवुं ते कथन कयां सुधीनु अहुल्लु क्वु ? ते भाटे नृत्रकार उडे छे के—'जाव' इत्यादि 'जाव' यावत् आ कथन सुधी अर्थात् थार प्रकारना देवाना वलुन पर्यन्त समल्ल देवु

हुवे सूत्रकार आ देवाना लेदोना सण धमा उडे छे के—'ते समासओ दुविहा पन्नत्ता' भवनपति आदिदेव सक्षेपधी णे प्रकारना कया छे 'त जहा' ते आ प्रभाणे छे—'पञ्जत्ता य अपञ्जत्ता य' पर्याप्त अने अपर्याप्त देवाना अपर्याप्त पत्तु उत्पत्ति कालमा ४ समल्ल परंतु अपर्याप्ति नामकर्मना उदयधी नयी नम क्युं छे के—'नारयदेवातिरिय' इत्यादि नारक, देव, तिर्यञ्च, मनुष्य, गर्भज अने असह्यात वर्षानी आयुष्यकाल अकर्मभूमिना मनुष्य आ कया उत्पत्ति कालमा अर्याप्त समल्ल ॥१॥

हुवे सूत्रकार आ देवाना शरीर विगेरे द्वारे तुं वलुन उडे छे—आ देवोने 'तओ

त्रीण्येव शरीराणि भवन्तीति । कानि त्रीणि शरीराणि तत्राह—‘वेउव्विए’ इत्यादि, वेउव्विए तेयए कम्मए’ वैक्रियिकम्—लब्ध्यादिविक्रियाजनितमेकं शरीरम्, तैजसम्, कर्मणम् तथा च—वैक्रियतैजसकर्मणभेदात् त्रिविधं शरीरं देवानां भवतीति शरीरद्वारम् । अवगाहनाद्वार—‘ओगाहणा दुविहा’ अवगाहना शरीरावगाहना देवानां द्विविधा—द्विप्रकारका प्रजप्ता कथिता तद्यथा—‘भवधारणिज्जा य उत्तरवेउव्विया य’ भवधारणीया प्रथमाऽवगाहना, द्वितीया उत्तर-वैक्रियिकी च । ‘तत्थ णं जा सा भवधारणिज्जा’ तत्र—तयो रवगाहनयोर्मध्ये खलु या सा—भवधारणीया शरीरावगाहना, ‘सा जहन्नेणं अंगुलस्स असंखेज्जइभागं’ सा जघन्येनाङ्गुलस्या संख्येयभागम् अंगुलसंख्येयभागप्रमाणेत्यर्थः । ‘उक्कोसेणं सत्तरयणीओ’ उत्कर्षेण सप्त-हस्तप्रमाणा भवतीत्यर्थः । ‘उत्तरवेउव्विया जहन्नेणं अंगुल संखेज्जइभागं’ उत्तर वैक्रियिकी शरीरावगाहना जघन्येनाङ्गुलसंख्येयभागप्रमाणा भवति । ‘उक्कोसेणं जोयणसयसहस्सं’

‘सरीरा’” तीनही शरीर होते हैं । “वेउव्विए तेयए, कम्मए” वैक्रिय, तैजस और कर्मण लब्ध्यादि विक्रिया से उत्पन्न जो शरीर है वह वैक्रिय शरीर है । अवगाहनाद्वार में—इन देवों की शरीरावगाहना “ओगाहणा दुविहा” के अनुसार दो प्रकार की होती है । “भवधारणिज्जा य उत्तरवेउव्विया य” एक भवधारणीय शरीरावगाहना और दूसरी उत्तर वैक्रियिकी शरीरावगाहना “तत्थ णं जा सा भवधारणिज्जा” इनमें जो भवधारणीय शरीरावगाहना है वह ‘जहन्नेणं अंगुलस्स असंखेज्जइभागं’ जघन्य से अंगुल के असख्यातवें भाग प्रमाण होती है । और “उक्कोसेणं” “उत्कृष्ट से ‘सत्त रयणीओ’ सात हाथ प्रमाण होती है । “उत्तरवेउव्विया जहन्नेणं अंगुल संखेज्जइभागं” उत्तर वैक्रियिकी जो शरीरावगाहना है वह जघन्य से अंगुल के संख्यातवें भाग प्रमाण है । और “उक्कोसेणं जोयण-सयसहस्सं” उत्कृष्ट से एक लाख योजन प्रमाण है । “संहननद्वार में—“सरीरा छण्हं

‘सरीरा’” त्रय प्रकारना शरीरा डोय छे. ‘वेउव्विए तेयए, कम्मए,’ वैक्रिय, तैजस, अने कर्मण लब्धी दिगेरे विक्रियाथी उत्पन्न थयेल जे शरीर छे, ते वैक्रिय शरीर कडेवाय छे.

अवगाहनाद्वारमां—आ देवाना शरीरनी अवगाहना “ओगाहणा दुविहा” आ कथन प्रमाणे जे प्रकारनी डोय छे ते जे प्रकारे आ प्रमाणे समजवा “भवधारणिज्जा य उत्तर-वेउव्विया य” अेक अवधारिणीय शरीरावगाहना अने भील उत्तरवैक्रिय शरीरावगाहना “तत्थ णं जा सा भवधारणिज्जा” तेमां जे अवधारणीय शरीरावगाहना छे ते “जहन्नेणं अंगुलस्स असंखेज्जइभागं” जघन्यथी आंगणना असंख्यातमां भागप्रमाणुनी डोय छे. अने “उक्कोसेणं” उत्कृष्टथी “सत्त रयणीओ” सात हाथ प्रमाणु डोय छे. “उत्तरवेउव्विया जहन्नेणं अंगुल संखेज्जइभागं” उत्तरवैक्रियिकी जे शरीरावगाहना छे, ते जघन्यथी आंगणना संख्यात भाग प्रमाणुवाणी छे. अने “उक्कोसेणं जोयणसयसहस्सं” उत्कृष्टथी

उत्कर्षेण योजनशतसहस्रम्, उत्तरवैक्रियिकी शरीरावगाहना उत्कर्षतो लक्षयोजनप्रमाणा भवतीति अवगाहना द्वारम् ॥

संहननद्वारे—‘सरीरगा छण्हं संघयणाणं असंघयणी’ देवानां शरीराणि षण्ण सहननानां मध्येऽसंहननानि—सहननरहितानि भवन्तीत्यर्थः । कुतो देवानां शरीराणि संहननरहितानि भवन्ति तत्राह—‘णेवट्ठी’ इत्यादि, ‘णवट्ठी’ नैवास्थीनि ‘णेव छिरा’ नैव शिरा. ‘णेव ण्हारू’ नैव स्नायवः, अतस्तेषाम् ‘णेव संघयणमत्थि’ नैव सहननमस्ति, यतो देवाना शरीरेषु न विद्यन्तेऽस्थीनि नैव विद्यन्ते शिराः, नापि स्नायवः सहनमस्थिनिचयात्मकमेवातोऽस्थ्यादीनामभावात् न देवशरीरे सहननानि भवन्तीति भाव । ननु अस्थ्यादिविलक्षणसमुदायस्यैव शरीरमिति सजा भवति तदत्रास्थ्याद्यभावात् कथं देवाना शरीरमिति व्यपदेशः तत्राह—‘जे पोग्गला’ इत्यादि, ‘जे पोग्गला इट्ठा कंता जाव ते तेसिं संघायत्ताए परिणमंति’ ये पुद्गल इष्टा मनस इच्छामापन्ना, तत्रा

संघयणाणं असंघयणी” देवों के शरीर छह संहननो से ही रहित होते हैं । इसलिये असहननो कहे गये हैं । इनके शरीर सहननों से रहित इसलिये होते हैं कि ये “णेवट्ठी” हड्डी से विहीन होते हैं । “णेव छिरा” इन में शिराएँ नहीं होती हैं “णेव ण्हारू” इनमें स्नायुएँ नहीं होती हैं । इसलिये “णेव संघयणमत्थि” इनमें अस्थियों क निचय रूप जो संहनन है वह नहीं है ।

शंका—जो अस्थि आदिकों का विलक्षण समुदाय रूप होता है उसी को शरीर ऐसी संज्ञा होती है । तो फिर जब देवों के अस्थि हड्डी—आदि का समूह ही नहीं होता फिर उनके शरीर है ऐसा व्यपदेश कैसे हो सकता है ।

तो इस शंका को दूर करने के लिये सूत्रकार कहते हैं—“जे पोग्गला, इट्ठा, कंता जाव ते तेसिं संघायत्ताए परिणमंति” जो पुद्गल इष्ट—मनकी इच्छा को रुचते हैं—अर्थात्

એકલાખ યોજન પ્રમાણની છે. આ એક લાખ યોજન અવગાહનાવાળા આશ્ચર્યોચ્ચ જાતિનાદેવ જ્યારે ઐરાવત હાથીનું ૩૫ ધારણ કરે છે ત્યારની અપેક્ષાથી ડહોલ છે.

સંહનનદ્વારમા | “સરીરગા છણ્હં સઘયણાણ અસઘયણી” દેવોના શરીર છ સંહનનો વિનાના જ હોય છે. તેથી તેઓને અસંહનની કથા છે તેઓના શરીર સંહનનો વિનાના એટલા માટે કહેલ છે કે—તેમને ‘ણેવટ્ઠી’ હાડકા હોતા નથી. ‘ણેવ છિરા’ તેઓના શિરાઓ એટલે કે નાડીઓ હોતી નથી. ‘ણેવ ણ્હારૂ’ તેમને સ્નાયુઓ હોતા નથી. તેથી ‘ણેવ સંઘયણમત્થિ’ તેઓનાં અસ્થિ હોતા હાડકાં સમૂહરૂપ જે સંહનન હોય છે, તે હોતું નથી.

શંકા—હાડકા વિગેરેના વિલક્ષણ સમુદાય રૂપ જે હોય છે, તેને શરીર એવી નાના કહેલ છે. તે પછી તેઓને શરીર છે, એવો વ્યપદેશ કેવા રીતે થઈ શકે છે?

આ શંકાના સનાધાન માટે સૂત્રકાર કહે છે કે—જો પોગ્ગલા, ઇટ્ઠા, કંતા, જાવ તે તેસિ સઘાયત્તાए परिणमंति’ જે પુદ્ગલ ઇષ્ટ, મનની ઇચ્છાને રૂપે છે અર્થાત્ સંહનન

કાન્તમપિ કેષાંચિદિષ્ટં ભવતિ તત્રાહ—કાન્તાઃ પુદ્ગલાઃ, કાન્તાઃ—કમનોયાઃ શુભવર્ણોપેતત્વાત્
 યાવત્પદેન—‘પિયા મણુન્ના મણામા’ પ્રિયા મનોજ્ઞા મનોઽમા પતેપાં સપ્રહો ભવતિ, તત્ર યત એવ
 કાન્તાસ્તે પુદ્ગલા અત એવ પ્રિયાઃ સદૈવાત્મનિ પ્રિયબુદ્ધિમુત્પાદયન્તિ તથા શુભાસ્તે પુદ્ગલાઃ
 શુભરસગન્ધસ્પર્શાત્મકત્વાત્ મનોજ્ઞા વિપાકેઽપિ સુખજનકતયા મન.પ્રહ્લાદદેતુત્વાત્ મનોઽમાઃ
 સદૈવ ભોજતયા જન્તૂનાં મનાંસિ ધમન્તિ—આપ્નુવન્તીતિ ઇત્થમ્ભૂતાસ્તે પુદ્ગલાસ્તેષા દેવાનાં સંઘાત-
 તયા શરીરરૂપેણ પરિણમન્તિ, ઈયં ભાવઃ—યદ્યપિ અસ્થ્યાદીનાં શરીરકારણાનામભાવાત્ ન શરીરો-
 ત્પાદસંભાવના તથાપિ દેવશરીરાવચ્છેદેન કર્મોપસ્થાપિતભોગાન્યથાનુપપત્તયા ઇષ્ટત્વાદિગુણા-
 ન્વિતાઃ પુદ્ગલાઃ દેવશરીરાકારતયા પરિણતા ભવન્તીતિ ॥

इच्छा के विषयभूत होते हैं एवं शुभवर्णोपेत होने से जो कमनीय होते हैं, यावत् जो
 प्रिय होते हैं मनोज्ञ होते हैं, और मनोम होते हैं ऐसे पुद्गल उन देवों के शरीर रूप से परि-
 णमते हैं। वे पुद्गल जिस कारण से कान्त होते हैं इसी कारण से वे प्रिय—सदा आत्मा में
 प्रिय बुद्धिके उत्पादक होते हैं, तथा शुभ गन्ध, शुभ रस, और शुभ स्पर्शात्मक होने से वे
 पुद्गल शुभ होते हैं। मनोज्ञ ये इसलिये होते हैं—कि विपाक के समय में भी ये सुखजनक
 होने से मन को आनन्द दायक होते हैं। मनोऽम ये इसलिये होते हैं कि ये सदैव भोग्य
 होने से देवों के मन को रुचिकर होते हैं। यह है—शरीर के कारणभूत अस्थि आदिको
 का देवों के शरीर में यद्यपि अभाव है अतः वहां शरीर के उत्पाद की संभावना नहीं हो
 सकती है। परन्तु फिर भी देव शरीर के द्वारा वहां कर्मोपस्थापित भोगों की अन्यथानुप-
 पत्ति द्वारा अर्थात् कर्मोपस्थापित भागों की उपपत्ति अन्यथा न हो इससे माना जाता है कि
 इष्टत्वादिगुणोपेत पुद्गल ही देवों के शरीर रूप से परिणत होते हैं—देव अपनी र, पर्याय
 में शुभाशुभ कर्म के अनुसार भोगों को भोगते हैं और यह भोगों का भोगना बिना शरीर

વિષયભૂત હોય છે, અને શુભ વર્ણોથી યુક્ત હોવાથી જે કમનીય અર્થાત્ સુંદર હોય છે,
 યાવત્ જે પ્રિય હોય છે, મનોજ્ઞ હોય છે, અને મનોમ હોય છે, એવા પુદ્ગલો તે દેવોના
 શરીરરૂપે પરિણમે છે. તે પુદ્ગલો જે કારણથી કાન્ત હોય છે એજ કારણથી તે પ્રિય સદા
 આત્મામાં પ્રિય બુદ્ધિને ઉત્પન્ન કરનાર હોય છે તથા શુભ ગંધ શુભ રસ, અને શુભ
 સ્પર્શાત્મક હોવાથી તે પુદ્ગલો શુભ હોય છે તે મનોજ્ઞ એ માટે હોય છે કે—વિપાકના
 સમયે પણ આ સુખ જનક હોવાથી મનને આનંદ દેનાર હોય છે તે મનોમ એ માટે
 હોય છે કે—તે હમેશાં ભોગ્ય હોવાથી દેવોના મનને રુચિકર હોય છે શરીરના કારણભૂત
 હાડકા વિગેરેનો દેવોના શરીરમાં ભેડે અભાવ છે, તેથી ત્યાં શરીરના ઉત્પન્ન થવાની
 સંભાવના થઈ શકતી નથી પરંતુ દેવશરીરદ્વારા અર્થાત્ કર્મોપસ્થાપિત ભાગોની ઉપપત્તિ
 અન્યથા ન થાય તેથી માનવામાં આવે છે કે—ઈષ્ટ તત્વ વિગેરે ગુણોવાળા પુદ્ગલો જે
 દેવોના શરીરરૂપે પરિણમે છે દેવ પોતપોતાની પર્યાયમાં શુભાશુભ કર્મોનુસાર ભોગોને

संस्थानद्वारे—‘किं संठिया’ किं संस्थितानि हे भदन्त ! देवानां शरीराणि कीदृशसंस्थान-
संस्थितानीति प्रश्नः, भगवानाह—‘गोयमा’ इत्यादि, ‘गोयमा’ हे गौतम । ‘दुविहा पन्नत्ता’
द्विविधानि शरीराणि प्रज्ञप्तानि । शरीरद्वैविध्यमेव दर्शयति—‘तं जहा’ इत्यादि, ‘तं जहा’ तद्यथा
‘भवधारणिज्जा य उत्तरवेउव्विया य’ भव धारणीयानि चोत्तरवैक्रियिकाणि च । “तत्थ णं जे
ते भवधारणिज्जा’ तत्र—तयोर्द्वयोः शरीरयोर्मध्ये खलु यानि तानि शरीराणि भवधारणीयानि ‘ते
णं समचउरंससंठिया पन्नत्ता’ तानि खलु भवधारणीयानि शरीराणि समचतुरस्रसंस्थानसंस्थि-
तानि—समचतुरस्रनामकसंस्थानेन युक्तानि भवन्तीति । ‘तत्थ णं जे ते उत्तरवेउव्विया’ तत्र
खलु यानि तानि शरीराणि उत्तरवैक्रियिकाणि ‘ते णं नाणा सठाणसंठिया पन्नत्ता’ तानि
खलु शरीराणि नाना संस्थानसंस्थितानि अनेकप्रकारकसंस्थानयुक्तानि प्रज्ञप्तानि—कथितानि देवानाम्
इच्छावशत एवानेकप्रकारकशरीरप्रादुर्भावादिति संस्थानद्वारम् ॥

के होता नहीं है अतः यह मानना चाहिये कि वहा शरीर के कारणभूत अस्थ्यादिको क
अभाव मे भी इष्टत्वादि गुणान्वित पुद्गल संघात ही उनके शरीर रूप से परिणत होते हे ।

संस्थानद्वार में—“किं संठिया” हे भदन्त ! देवों के शरीर किस संस्थान वाले होते
हैं ? हे गौतम ! देवों के शरीर “दुविहा पन्नत्ता” दो प्रकार के कहे गये है ‘त जहा’
जैसे—“भवधारणिज्जा य उत्तरवेउव्विया य” भवधारणीय शरीर और उत्तरवैक्रिय शरीर
“तत्थ णं जे ते भवधारणिज्जा” इन में जो भवधारणीय शरीर हैं वे तो “समचउरंससंठिया
पन्नत्ता” समचतुरस्रसंस्थान वाले कहे गये हैं और जो “उत्तरवेउव्विया य” उत्तर
वैक्रिय शरीर हैं “ते णं नाणासंठिया” वे अनेक प्रकार के संस्थानवाले ह । क्योंकि देवों
की इच्छा के वश से ही अनेक प्रकार के शरीरों का प्रादुर्भाव हो जाया करता है । इसलिए
इनका नियत संस्थान नहीं होता है ।

लोगवे छे अने आ लोगोनु लोगववु ते शरीर विना जननुं नयीं. तेयीं न अने ज्ञानवु
जेधं अे के-त्या शरीरना धारणभूत हाउडा विगेरेना अलापना पसु इष्टत्वादि गुणो वी युद्ध
पुद्गल संघात न तेमना शरीररूपे परिधुने छे

संस्थानद्वारमा—‘किं संठिया’ छे लोगवन् देवोना शरीरो इया संस्थानप्रश्नो उच्य
छे ? उत्तरमा प्रबु कडे छे के-छे गौतम ! देवोना शरीरो दुविहा पन्नत्ता’ के प्रश्नमा
इया छे ‘तं जहा’ ते अे प्रकारे आ प्रनाले छे. ‘भवधारणिज्जा य उत्तरवेउव्विया य’
भवधारणीय शरीर अने उत्तर वैक्रिय शरीर, ‘तत्थ णं जे ते भवधारणिज्जा’ तत्र जे भव-
धारणीय शरीर छे, ते तो ‘समचउरंससंठिया पन्नत्ता’ समचतुरस्र संस्थानवाले छे
अने जे उत्तरवेउव्विया य’ उत्तर वैक्रिय शरीर छे, ते ते नाणासंठिया’ ते अनेक
प्रकारेना संस्थानवाले छे केअडे देवोना छे-अने इयाउनि न अनेक प्रकारेना शरीरेने,
प्रादुर्भाव यधं जाय छे तेयीं तेअोनु नियत संस्थान छे; तथा

कषायद्वारे—‘चत्वारि कसाया’ चत्वारः क्रोधमानमायालोभाद्याः कषाया देवाना भवन्तीति कषायद्वारम् ॥

संज्ञाद्वारे—‘चत्वारि सन्ना’ चतस्रः—आहारभयमैथुनपरिग्रहाद्याः सज्ञा देवानां भवन्तीति संज्ञाद्वारम् ॥ लेश्याद्वारे—छलेस्सा षट्—कृष्णनीलकापोततैजसपद्मशुक्लाद्या लेश्या भवन्ति देवानामिति लेश्याद्वारम् ॥ इन्द्रियद्वारे—‘पंच इंदिया’ पञ्च—स्पर्शनरसनघ्राणचक्षुः श्रोत्रात्मकानीन्द्रियाणि भवन्ति देवानामितीन्द्रियद्वारम् ॥ समुद्घातद्वारे—‘पंच समुग्घाया’ पञ्च समुद्घाताः देवाना वेदनाकषायमारणान्तिकवैक्रियतैजससमुद्घातसभवादिति समुद्घातद्वारम् ॥

संज्ञिद्वारे—‘सन्नी वि असन्नी वि’ ते देवाः संज्ञिनोऽपि भवन्ति अथ चासंज्ञिनोऽपि नैरयिकवद् भवन्तीति संज्ञिद्वारम् ॥

वेदद्वारे—‘इत्थिवेया वि पुरिसवेया वि नो नपुंसकवेया’ ते देवाः स्त्रीवेदका अपि भवन्ति पुरुषवेदका अपि भवन्ति नो नपुंसक वेदका भवन्तीति वेदद्वारम् ॥ पर्याप्तिद्वारे—‘पञ्जत्ती

कषाय द्वार में—“चत्वारि कसाया” इन देवो के चारो क्रोध, मान, माया और लोभ कषायें होती हैं। संज्ञाद्वार में “चत्वारि सन्ना” इनके आहार, भय, मैथुन और परिग्रह ये चारो ही संज्ञाएँ होती हैं। लेश्याद्वार में—“छलेस्सा” इनके कृष्ण, नील, कापोत, तैजस, पद्म, और शुक्ल ये छह लेश्याएँ होती हैं। इन्द्रियद्वार में—इनके “पंच इंदिया” कर्ण—चक्षु—घ्राण—रसना—स्पर्श ये पांचों इन्द्रियाँ होती हैं। समुद्घातद्वार में—इनके “पंच समुग्घाया” पांच—वेदना, कषाय, मारणान्तिक, वैक्रिय, तैजस—समुद्घात होते हैं। संज्ञिद्वार में ये “सन्नी वि असन्नी वि” संज्ञी भी होते हैं और असंज्ञी भी होते हैं अर्थात् कितनेक उत्पत्तिकाल में असंज्ञी होते हैं। वेदद्वार में—ये “इत्थिवेया वि पुरिसवेया वि नो नपुंसकवेया” स्त्री वेद वाले भी होते हैं, पुरुष वेद वाले भी होते हैं, पर नपुंसक वेदवाले नहीं होते हैं

कषायद्वारमां—“चत्वारि कसाया” ते देवाने क्रोध कषाय १, मानकषाय २, माया-कषाया ३, अने लोभकषाय ४, आ चारे कषायो डोय छे. संज्ञाद्वारमां—“चत्वारि सन्ना” तेओने आहार संज्ञा, भयसंज्ञा, मैथुनसंज्ञा, अने परिग्रहसंज्ञा आ चारे संज्ञाओ डोय छे. लेश्याद्वारमां—“छलेस्सा” तेओने कृष्णलेश्या, नीललेश्या, कापोतलेश्या, तैजस-लेश्या पद्मलेश्या, अने शुक्ललेश्या आ छ लेश्याओ डोय छे. इन्द्रियद्वारमां तेओने “पंच इंदिया” कर्ण—क.न, चक्षु, घ्राण—नाक, रसना—जुल अने स्पर्श आ पांच इन्द्रियो डोय छे. समुद्घातद्वारमां—पंच “समुग्घाया” वेदना समुद्घात, कषाय समुद्घात, मारणान्तिक समुद्घात, वैक्रिय समुद्घात, अने तैजस समुद्घात आ पांच समुद्घातो तेओने डोय छे. संज्ञिद्वारमां—तेओ “सन्नी वि असन्नी वि” संज्ञी पणु डोय छे, अने असंज्ञी पणु डोय छे. वेदद्वारमां—तेओ “इत्थिवेया वि पुरिसवेया वि नो नपुंसकवेया” स्त्रीवेदवाणा पणु डोय छे, पुरुषवेदवाणा पणु डोय छे. परंतु नपुंसकवेदवाणा डोता नथी.

अपञ्जतीओ पंच' देवाना पञ्च पर्याप्तयो भवन्ति पञ्च चापर्याप्तयो भवन्तीति पर्याप्तद्वारम् ॥

दृष्टिद्वारे—'दिष्टी तिन्नि' दृष्टयस्त्रिः, केचन देवाः सम्यग्दृष्टयो भवन्ति. केचन मिथ्या-
दृष्टयो भवन्ति केचन सम्यग्मिथ्यादृष्टयो भवन्तीति दृष्टिद्वारम् ॥ दर्शनद्वारे—' तिन्नि दंसणा'-
त्रीणि दर्शनानि चक्षुर्दर्शनानि अचक्षुर्दर्शनानि अवधिदर्शनानि च देवानां भवन्तीति दर्शनद्वारम् ॥

ज्ञानद्वारे—'णाणी वि अन्नाणी वि' ते देवा ज्ञानिनोऽपि भवन्ति, अज्ञानिनोऽपि
भवन्तीति । अयं विकल्पोऽसंज्ञिमध्यविषयो भवति । 'जे नाणी ते नियमा तिण्णाणी अण्णाणी
भयणया' तत्र ये ज्ञानिनः. ते नियमात् त्रिज्ञानिनः, अज्ञानिनश्च भजनया, अयं भावः—ये ज्ञानिनस्ते
नियमात् त्रिज्ञानिन स्तद्यथा—अभिनिबोधकज्ञानिनः श्रुतज्ञानिनोऽवधिज्ञानिनश्च । तथा तत्र
ये अज्ञानिनस्ते अस्त्येकके द्वयज्ञानिनः. अस्त्येकके त्रयज्ञानिनः तत्र ये द्वयज्ञानिनस्ते नियमान्मन्य-
ज्ञानिनः, श्रुताज्ञानिनश्च ये त्रयज्ञानिनस्ते नियमात् मत्यज्ञानिनः श्रुताज्ञानिनो विभङ्गज्ञानिनश्च,

पर्याप्तद्वार में—“पञ्जती अपञ्जतीओ पंच” ये पांच पर्याप्ति वाले और पांच अपर्याप्ति
वाले होते हैं । यहां भाषा और मनःपर्याप्ति में अभेद की विवक्षा की गई है । इसलिये
“पांच पर्याप्ति” ऐसा कहा है । दृष्टिद्वार में—“दिष्टी तिन्नी” कितनेक देव सम्यग्दृष्टि
होते हैं, कितनेक देव मिथ्यादृष्टि होते हैं, कितनेक देव मिश्रदृष्टि होते हैं । दर्शनद्वार
में—“तिन्नि दंसणा” इनके चक्षुर्दर्शन, अचक्षु दर्शन और अवधिदर्शन ये तीन दर्शन होते
हैं । ज्ञानद्वार में—“णाणी वि अन्नाणी वि” ये ज्ञानी भी होते हैं और अज्ञानी भी होते
हैं । “जे नाणी ते नियमा तिण्णाणी अण्णाणी भयणया” इनमें जो ज्ञानी
होते हैं तो वे नियम से तीन ज्ञानवाले होते हैं । मतिज्ञान, श्रुतज्ञान और
अवधिज्ञान ये तीन ज्ञान इनको होते हैं । और जो इनमें भजना से अज्ञानी होते हैं

पर्याप्तद्वारमां 'पञ्जती अपञ्जतीओ पंच' तेऽपि पांच पर्याप्तवाणा अने पांच अप-
र्याप्तवाणा होय छे अहियां भाषा अने मन पर्याप्तिमां अलेहनी विवक्षा कही छे तेथी अ
'पांच पर्याप्ति' तेम कहेल छे. दृष्टिद्वारमां—“दिष्टी तिन्नी” केटलाक देवो सम्यग् दृष्टि-
वाणा होय छे, केटलाक देवो मिथ्यादृष्टि वाणा होय छे, अने केटलाक देवो मिश्र दृष्टि-
वाणा होय छे

दर्शनद्वारमां—“तिन्नि दंसणा” तेऽपि अक्षु दर्शन अचक्षुदर्शन अने अवधिदर्शन
आ त्रय दर्शनेो होय छे ज्ञानद्वारमा 'णाणी वि अण्णाणी वि' तेऽपि ज्ञानी पणु होय
छे, अने अज्ञानी पणु होय छे “जे नाणी ते नियमा तिण्णाणी अण्णाणी भयणया”
तेमा जेऽपि ज्ञानी होय छे, तेऽपि नियमथी मति ज्ञान, श्रुतज्ञान अने अवधिज्ञान, अ
त्रय ज्ञान वाणा होय छे. अने जेऽपि अज्ञानी होय छे तेऽपिमां लजनथी केटलाक
अज्ञान वाणा होय छे, अने केटलाक जे अज्ञान वाणा होय छे जेऽपि जे अज्ञान वाणा

अयं च द्वयज्ञानिनश्च त्रयज्ञानिनश्चेति विकल्पः असंज्ञिमध्याद् ये देवा उत्पद्यन्ते तान् आश्रित्य ज्ञातव्यम् इति ज्ञानद्वारम् ॥ योगद्वारे—‘तृविधे जोगे’ त्रिविधो योगः देवानां मनोवचन-कायात्मकस्त्रिप्रकारकोऽपि योगो भवतीति योगद्वारम् ॥ उपयोगद्वारे—‘दुविधे उपजोगे’ द्विविध उपयोगः, देवानां साकारोपयोगश्च भवति तथाऽनाकारोपयोगश्चापि भवतीत्युपयोगद्वारम् ॥ आहारद्वारे—‘आहारो नियमा छद्दिस्’ देवानामाहारो नियमात् षड्दिशि, लोकमध्येऽवस्थानात् । ‘ओसन्नं कारणं षडुच्च वण्णओ हलिदसुकिल्लाइं जाव आहारमाहरेंति’ ओसन्नं प्रायः कारणं प्रतीत्य—प्रायशः कारणमाश्रित्य वर्णतो हरिद्रशुक्लान आहारपुद्गलान् यावदाहारमाहरन्ति देवाः, यावत्पदेन—गंधओ सुब्भिगंधां, रसओ अंविलमहुरां फासओ मउय

इनमें कितनेक दो अज्ञानवाले और कितनेक तीन अज्ञान वाले होते हैं । इनमें जो दो अज्ञानवाले हैं वे नियम से मत्यज्ञान श्रुतज्ञान वाले होते हैं । और जो तीन अज्ञान वाले होते हैं वे नियम से मत्यज्ञान वाले श्रुत अज्ञान वाले और विभगज्ञान वाले होते हैं । ऐसा यह जो अज्ञानी होने का दो प्रकार का विकल्प है वह जो देव असंज्ञियो में से आकर के उत्पन्न होते हैं उनकी अपेक्षा से हैं । योग द्वार में—‘तृविधे जोगे’ इनके मनोयोग वचनयोग और काययोग ऐसे तीनों योग होते हैं । उपयोग द्वार में—‘दुविधे उपजोगे’ इनको दोनो प्रकार का उपयोग होता है । साकार उपयोग भी होता है और अनाकार उपयोग भी होता है आहार द्वार में—‘आहारो नियमा छद्दिस्’ इनका आहार नियम से लोक के मध्य में इन्हें स्थित होने के कारण छहो दिशाओ में से आगत पुद्गलो का होता है । ‘ओसन्नं कारणं षडुच्च वण्णओ हलिदसुकिल्लाइं जाव आहारमाहरेंति’ प्रायः कारण को लेकर ये वर्णकी अपेक्षा हरिद्रवर्ण वाले शुक्ल वर्ण वाले पुद्गलों का

होय छे, तेओ भति अज्ञान अने श्रुत अज्ञान वाणा होय छे, अने जेओ त्रय अज्ञानवाणा होय छे, तेओ भति अज्ञानवाणा श्रुत अज्ञान वाणा अने विलंग ज्ञान वाणा होय छे जेवी रीते अज्ञानी होवाना सभंधमां जे आ जे प्रकारेनो विकल्प छे, ते जे देव असंज्ञियो-मांथी आवीने उत्पन्न थाय छे, तेओनी अपेक्षाथी कडेल छे योगद्वारमा—‘तृविधे जोगे’ तेओने मनोयोग, वचनयोग, अने काय योग, जेवा त्रय योग होय छे. उपयोगद्वारमां—‘दुविधे उपजोगे’ तेओमां साकार उपयोग अने अनाकार उपयोग जेभ जे प्रकारेनो उपयोग होय छे आहारद्वारमां—‘आहारो नियमा छद्दिस्’ तेओने आहार नियमथी लोकनी मध्यमां तेओ रहैला होवाथी छ जे दिशाओमांथी आवेला पुद्गलोनो होय छे. ‘ओसन्नं कारणं षडुच्च वण्णओ हलिदसुकिल्लाइं जाव आहामाहरेंति’ प्रायः कारणने तेओ वर्णनी अपेक्षा हलिद्र-कडेतां पीणा वर्णवाणा, शुक्ल वर्णवाणा पुद्गलोनो आहार करे छे, अहियां यावत्पदथी जे पादने सग्रह थाय छे, ते पाठ टीकां भताओ

लहय-निद्घुण्हाइं पोगलाइं, तेसिं पोरणे वणगुणे गंधगुणे रसगुणे फासगुणे विपरि-
गामइत्ता परिपीडइत्ता परिसाडइत्ता परिविद्धंसईत्ता अण्णे अपुव्वे वणगुणे गंधगुणे रस-
गुणे फासगुणे उप्पाइत्ता आयसरीरखेतोगाढे पोगले सव्वप्पणयाए' इत्येषः पाठः सम्राह्यः ।

अयं भावः— गन्धतः सुरभिगन्धान्, रसतोऽम्लमधुरान्, स्पर्शतो मृदुक-लघुक-स्निग्धो-
ष्णान् पुग्दलान् तेषां पुराणान् वर्णगुणान्, गन्धगुणान् रसगुणान् स्पर्शगुणान् विपरिणमय्य
परिपीडय परिशात्य परिविध्वस्य अन्यान् अपूर्वान् वर्णगुणान् गन्धगुणान् रसगुणान् स्पर्शगुणान्
उपाद्य आत्मशरीरक्षेत्रावगाढान् पुग्दलान् सर्वात्मतया आहारमाहरन्ति, इति आहारद्वारम् ॥

उपपातद्वारे—'उववाओ तिरियमणुस्सेहिं' उपपातो देवानां तिर्यङ्मनुष्येभ्यो देवाना-
मुपपात संश्रयसञ्जिपञ्चेन्द्रियतिर्यग् गर्भजमनुष्येभ्य एव भवति न तु शेषस्थानेभ्य इत्यर्थ इत्युप-
पातद्वारम् ॥

आहार करते हैं । यहाँ यावत्तद से समग्र क्रिया जाने वाले पाठ का टीका में
समग्र क्रिया गया है उसका तात्पर्य यह है कि—देव वर्ण की अपेक्षा हरिद्वर्ण
और शुक्ल वर्ण वाले आहार पुद्गलो का ग्रहण करते हैं एव गंध की अपेक्षा सुरभि
गंधवाले, रस की अपेक्षा खट्टे और मधुर रस वाले, स्पर्श की अपेक्षा मृदु लघु
स्निग्ध और उष्ण स्पर्श वाले आहारपुद्गलो का ग्रहण करते हैं, फिर वे देव उनके
पहले वाले वर्ण गंध रस और स्पर्श के गुणो का विपरिणमन परिपीडन परिशाटन और
परिविध्वसन करके अर्थात् पहले के वर्णादि को विनष्ट करके अन्य वर्ण गन्ध रस स्पर्श के
गुणो को उत्पन्न करके अपने शरीर के क्षेत्र में अवगाढ—रहे हुए पुद्गलों का सर्वात्मपने
से आहार करते हैं । उपपात द्वार में इनका उपपात 'तिरियमणुस्से' सञ्ज्ञी, पञ्चेन्द्रिय-
तिर्यञ्चो में से और गर्भज मनुष्यों में से ही होता है बाकी के स्थानो से नहीं होता ।

छे, तेनो अर्थ अयेो छे के—देव, वरुणी अपेक्षाथी हरिद्रा-पीणा वरुवाणा, अने शुक्ल-
वरुवाणा आहार पुद्गलोने अहणु करे छे अने गंधनी अपेक्षाथी सुरभि अटले के
सुगंध वाणा, रसनी अपेक्षाथी आटा अने मधुर रस वाणा, स्पर्शनी अपेक्षाथी मृदु,
लघु स्निग्ध अने उष्ण स्पर्शवाणा आहार पुद्गलोने अहणु करे छे । पछी ते देव तेमना
पडेलाना वरु, गंध, रस अने स्पर्शना गुणोतु विपरिणमन, परिपीडन, परिशाटन
अने परिविध्वसन करीने अर्थात् पडेलाना वरु विगरेनो विनाश करीने अन्य वरु, गंध
रस अने स्पर्शना गुणोने उत्पन्न करीने पोताना शरीरना क्षेत्रमा अवगाढ—रडेला पुद्ग-
लोने उत्पन्न करीने पोताना शरीरना क्षेत्रमा अवगाढ—रडेला पुद्गलोने सर्वात्मपणुथी
अटले के सर्वप्रकारथी आहार करे छे

उपपातद्वारमा—तेओने उपपात—'तिरियमणुस्से' सञ्ज्ञी, असञ्ज्ञी पञ्चेन्द्रिय तिर्य-
योमांथी अने गर्भज मनुष्यो मांथीण थाय छे आकीना स्थानोमांथी थतो नथी स्थिति-

स्थितिद्वारे—‘ठिई जहन्नेण दसवाससहस्साइं’ देवाना स्थिति—आयु’यकालो जघन्येन दशवर्षमहन्नाणि ‘उक्कोसेणं तेत्तीस सागरोवमाइं’ उक्कपेण त्रयस्त्रिंशमागरोपमाणि जघन्यो-
त्कर्षाभ्यां स्थितिर्दशवर्षसहस्रप्रमाणा त्रयस्त्रिंशत्सागरप्रमाणा चेत्यर्थः, इति स्थितिद्वारम् ॥

समवहतद्वारे ‘दुविहा वि मरंति’ द्विविधा अपि भ्रियन्ते मारणान्तिक समुद्रघातेन समवहता
अपि असमवहता अपि इति भावः ॥

इति समवहतद्वारम् ॥

उद्धर्तनाद्वारे—‘उव्वट्टित्ता नो नेरइएसु गच्छन्ति’ इमे देवा. देवेभ्य उद्वृत्य नो नैर-
यिकेषु गच्छन्ति, किन्तु ‘तिरियमणुस्सेसु जहासंभवं’ तिर्यङ्मनुष्येषु यथासभवं गच्छन्ति
देवाः, ‘नो देवेषु गच्छन्ति’ नो—न वा देवेषु गच्छन्ति, अय भाव—देवा देवेभ्य उद्वृत्य यथा-
सभवं तिर्यक्षु मनुष्येष्वेव गच्छन्ति न तु नैरयिकेषु वेति, देवेषु वेति उद्धर्तनाद्वारम् ॥

गत्यागतिद्वारे—‘दुगइया दुआगइया’ द्विगतिका द्व्यागतिका. तिर्यङ्मनुष्येष्वेव गम-
नात् द्विगतिकाः, तिर्यग्भ्यो मनुष्येभ्यश्चागमनात् द्व्यागतिका भवन्त देवा । ‘परित्ता असं

स्थितिद्वार में—“ठिई जहन्नेणं दसवाससहस्साइं” इनकी स्थिति जघन्य से दश
हजार वर्ष की होती है और “उक्कोसेणं तेत्तीस सागरोवमाइं” उक्कष्ट से तेत्तीस सागरोपम
की होती है । समवहतद्वार में—“दुविहा वि मरंति” ये मारणान्तिक समुद्रघात से समवहत-
होकर भी मरते हैं, समवहत नहीं होकर भी मरते हैं, “उव्वट्टित्ता नो नेरइएसु गच्छं-
ति” उद्धर्तनाद्वार में ये देव, देव पर्यायसे उद्वृत्त होकर नैरयिकों में नहीं जाते हैं किन्तु
“तिरियमणुस्सेसु जहासंभवं” किन्तु यथासभव तिर्यञ्च और मनुष्यों में जाते हैं ।
“नो देवेषु गच्छन्ति” देव मरकर देवों में उत्पन्न नहीं होते हैं । तात्पर्य यह है
कि—देव मरकर यथासभव मनुष्य और तिर्यञ्चों में ही उत्पन्न होते हैं नैरयिक
एवं देवों में उत्पन्न नहीं होते हैं । गत्यागतिद्वार में ये देव “दुगइया दुआगइया”
द्विगतिक होते हैं और द्व्यागतिक होते हैं अर्थात् दो गति से आते हैं और

द्वारमां “ठिई जहण्णेणं दसवाससहस्साइं” तेओनी स्थिति जघन्यथी दस हुत्तर वर्षानी
डोय छे अने “उक्कोसेणं तेत्तीस सागरोवमाइ” उक्कष्टथी तेत्तीस उउ सापरोपमनी
डोय छे समवहत द्वारमां—“दुविहा वि मरंति” तेओ मारणान्तिक समुद्रघातथी समवहत
थर्धने पणु मरे छे, अने समवहत यथा विना पणु मरे छे. “उव्वट्टित्ता नो नेरइसु
गच्छन्ति” उद्धर्तना द्वारमां ओ देव, देवपर्यायथी उद्वृत्त थर्धने ओट्ठे के देवपणुमांथी
नीकणीने नैरयिकेमां जता नथी, परंतु “तिरियमणुस्सेसु जहासंभवं” यथासंभव
तिर्यञ्च अने मनुष्येमां जत छे. “नो देवेषु गच्छन्ति” देव मरीने देवोमां उत्पन्न
थता नथी. कडेवानुं तात्पर्य ओ छे के—देव मरीने यथासंभव मनुष्ये अने तिर्यञ्चोमां

સ્વેજ્જા પન્નત્તા' પ્રત્યેકશરીરિણો દેવા અસંખ્યાતા' પ્રજ્ઞાતાઃ કથિતા ઇતિ ॥ દેવાનુપસહરન્નાહ—
'સે ત્તં દેવા' તે એતે ભેદપ્રભેદભિન્ના દેવા નિરૂપિતા ઇતિ । પઞ્ચેન્દ્રિયાનુપસહરન્નાહ 'સે ત્તં
પંચિંદિયા' તે એતે પઞ્ચેન્દ્રિયનૈરયિકતિર્યઙ્મનુષ્યરૂપપચતુષ્ટયભેદયુક્તા નિરૂપિતા ઇતિ । 'સે ત્તં
ઓરાલા તસા પાણા' તે એતે ઔદારિકા ત્રસાઃ પ્રાણા નિરૂપિતા ઇતિ ॥સૂ૦ ૨૭

સમ્પ્રતિ—સ્થાવરભાવસ્ય ત્રસભાવસ્ય ચ ભવસ્થિતિકાલમાનપ્રતિપાદનાર્થમાહ—'થાવરસ્સ
ણં મંતે' ઇત્યાદિ, ।

મૂલમ્—'થાવરસ્સ ણં મંતે ! કેવઙ્ગ્યં કાલં ઠિઈ પન્નત્તા ? ગોયમા !
જહન્નેણં અંતોમુહુત્તં ઉક્કોસેણં બાવીસં વાસસહસ્સાઙ્ગં ઠિઈ પન્નત્તા । તસ-
સ્સ ણં મંતે ! કેવઙ્ગ્યં કાલં ઠિઈ પન્નત્તા ? ગોયમા ! જહન્નેણં અંતો-
મુહુત્તં ઉક્કોસેણં તેત્તીસં સાગરોવમાઙ્ગં ઠિઈ પન્નત્તા । થાવરે ણં મંતે થાવર-
ત્તિ કાલઓ કેવચ્ચિરં હોઙ્ગ, ગોયમા ! જહન્નેણં અંતોમુહુત્તં ઉક્કોસેણં
અણંતં કાલં અણંતાઓ ઉસપ્પિણીઓસપ્પિણીઓ, કાલઓ, સ્વેત્તઓ,

દો ગતિ મેં જાતે હેં તિર્યચ્છ ઓર મનુષ્ય કો પર્યાય મેં હો દેવ ચ્યવ કર જાતે હેં
તિર્યચ્છ ઓર મનુષ્યો મેં સે આયે હુએ જીવ હો યહાં દેવ કો પર્યાય સે ઉત્પન્ન
હોતે હેં ઇસલિએ દ્વિગતિક ઓર દ્વચાગતિક કહે ગયે હેં । "પરિત્તા અસંસ્વેજ્જા પન્નત્તા"
યહાં પ્રત્યેક શરીરી દેવ અસંખ્યાત હોતે હેં । "સે ત્તં દેવા" ઇસ પ્રકાર યહાં તક
ભેદ પ્રભેદ સહિત દેવોં કા નિરૂપણ ક્રિયા ગયા હે "સે ત્તં પંચિંદિયા" ઇસ નિરૂપણ
સમાપ્ત હોતે હો પઞ્ચેન્દ્રિય જીવોં કા નિરૂપણ મો પૂરા હો જાતા હેં । "સે ત્તં ઓરાલા
તસા પાણા" ઇસ પ્રકાર સે યે ઔદારિક ત્રસ જીવ કહે ગયે હેં । સૂત્ર " ૨૭

જ ઉત્પન્ન થાય છે નૈરયિક અને દેવોમાં ઉત્પન્ન થતા નથી ગત્યાગતિદ્વારમાં આ દેવો
"દુગઙ્ગયા દુ આગઙ્ગયા" દ્વિગતિક હોય છે, અને દ્વચાગતિક હોય છે. અર્થાત્ એ ગતિમાંથી
આવે છે. અને એ ગતિમાં જાય છે દેવ ચ્યવોને તિર્યચ્છ અને મનુષ્યની પર્યાય માં જ જાય
છે અને તિર્યચ્છ અને મનુષ્યોમાંથી આવેલા જીવો જ આ દેવની પર્યાયથી ઉત્પન્ન થાય છે
છે તેથી દ્વિગતિક અને દ્વચાગતિક કહ્યા છે "પરિત્તા અસંસ્વેજ્જા પન્નત્તા" આ પ્રત્યેક દેવ
અસંખ્યાત શરીરવાળા હોય છે "સે ત્તં દેવા" આ રીતે અહિં સુધી ભેદ પ્રભેદ સાથે
દેવોનું નિરૂપણ કર્યું છે. "સે ત્તં પંચિંદિયા" આ નિરૂપણ સમાપ્ત થતા પચેન્દ્રિય જીવોનું
નિરૂપણ પુરૂ થાય છે. "સે ત્તં ઓરાલા તસા પાણા" આ રીતે ઔદારિક ત્રસ જીવોનું
કથન કરવામાં આવ્યું છે ॥ સૂ૦ ૨૭ ॥

अणंता लोया, असंखेज्जा पुग्गलपरियट्ठा, ते णं पुग्गलपरियट्ठा आवलि-
याए असंखेज्जइभागो । तसे णं भंते ! तसत्ति कालओ केवच्चिरं होइ ?
गोयमा ! जहन्नेणं अंतो मुहुत्तं, उक्कोसेणं असंखेज्जं कालं असंखे-
ज्जाओ उत्सप्पिणीओसप्पिणीओ कालओ खेत्तआ असंखेज्जा
लोया । थावरस्स णं भंते ! केवइयं कालं अंतरं होइ ? जहा तससंचिट्ठ-
णाए । तसस्स णं भंते ! केवइयं कालं अंतरं होइ ? गोयमा ! जहन्नेणं
अंतोमुहुत्तं उक्कोसेणं वणस्सइकालो । एएसि णं भंते ! तमाणं थावराण य
कयरे कयरेहिंतो अप्पा वा, बहुया वा, तुल्ला वा, विसेमाहिया वा ?
गोयमा ! साव्वत्थोवा तसा, थावरा अणंतगुणा, सेत्तं दुविहा संसार-
समावण्णगा जीवा पन्नत्ता । दुविह पडिवत्ती समत्ता ॥सू० २८॥

छाया—स्थावरस्य खलु भदन्त ? कियन्तं कालं स्थितिः प्रज्ञता ? गौतम ?
जघन्येनान्तमुहूर्त्तम्, उत्कर्षेण द्वाविंशतिर्वर्षसहस्राणि स्थितिः प्रज्ञता ॥ त्रसस्य खलु
भदन्त ? कियन्तं कालं स्थितिः प्रज्ञता ? गौतम ? जघन्येनान्तमुहूर्त्तम् । उत्कर्षेण त्रयस्त्रि-
ंशत्सागरोपमाणि स्थितिः प्रज्ञता । स्थावरः खलु भदन्त ? स्थावर इति कालतः किय-
च्चिरं भवति ? गौतम ? जघन्येनान्तमुहूर्त्तम् उत्कर्षेणानन्तं कालम् । अनन्ता उत्सर्पिण्यव-
सर्पिण्यः कालतः, क्षेत्रतोऽनन्ता लोका असंख्याता पुद्गलपरावर्त्ताः । ते खलु पुद्गल-
परावर्त्ता आवल्लिकाया असंख्येयभागः । त्रसः खलु भदन्त ? त्रस इति कालतः किय-
च्चिरं भवति ? गौतम ! जघन्येनान्तमुहूर्त्तम् । उत्कर्षेणासंख्येयं कालम् । असंख्याता
उत्सर्पिण्यवसर्पिण्यः, कालतः, क्षेत्रतोऽसंख्यता लोकाः ॥ स्थावरस्य खलु भदन्त ! कियन्तं
कालमन्तरं भवति ? यथा त्रससंस्थितौ त्रसस्य खलु भदन्त ? कियन्तं कालमन्तरं भवति ?
गौतम ? जघन्येनान्तमुहूर्त्तम् उत्कर्षेण वनस्पतिकालः । पतेषां खलु भदन्त ? त्रसतां
स्थावराणां च कतरे कतरेभ्योऽल्पा वा बहुका वा, तुल्या वा विशेषाधिका वा ? गौतम !
सर्वस्तोका स्त्रसाः स्थावरा अनन्तगुणाः । ते पते द्विविधाः संसारसमापन्नकाः जीवाः
प्रज्ञताः । द्विविधप्रतिपत्तिः समाप्ता । सू० २८॥

टीका—‘थावरस्स णं भंते !’ स्थावरस्य—स्थावरनामकर्मोदयापन्नस्य जीवस्य खलु
भदन्त ! ‘केवइयं कालं ठिई पन्नत्ता’ कियन्तं कालं स्थितिः—आयुष्यकालः, प्रज्ञता—कथि-

अब सूत्रकार स्थावर भावकी और त्रस भाव की भवस्थितिरूप कालमानका प्रति

हुवे सूत्रकार स्थावर भावनी अने त्रसभावनी स्थितिइय कालमाननुं प्रतिपादन

तेति प्रश्नः, भगवानाह—‘गोयमा’ इत्यादि, ‘गोयमा’ हे गौतम ! ‘जहन्नेणं अंतोमुहुत्तं’ जघन्येनान्तर्मुहूर्तम् ‘उक्कोसेण वावीसं वाससहस्साइं ठिई पन्नत्ता’ उत्कर्षेण द्वाविंशति वर्ष-सहस्राणि स्थितिः प्रज्ञप्ता कथिता, स्थितेर्द्वाविंशतिवर्षसहस्रकथनं तु पृथिवीकायिकमधिकृत्य ज्ञातव्यम्, अष्कायिकादे स्थावरकायस्योत्कर्षत. एतावत्या भवस्थितेरभावादिति ॥ ‘तसस्स णं भंते’ त्रसस्य खलु भदन्त ! त्रसस्य—त्रसनामकर्मोदययुक्तस्य जीवस्य खलु भदन्त ! ‘केवइयं कालं ठिई पन्नत्ता’ कियन्तं कालं स्थितिः—भवस्थितिः प्रज्ञप्ता—कथितेति प्रश्नः, भगवानाह—‘गोयमा’ इत्यादि, ‘गोयमा’ ! हे गौतम ! ‘जहन्नेण अंतोमुहुत्तं’ जघन्येनान्तर्मुहूर्तम्, ‘उक्कोसेणं तेत्तीसं सागरोवमाइं ठिई पन्नत्ता’ उत्कर्षेण त्रयविंशत्सागरोपमाणि स्थितिः प्रज्ञप्ता—कथिता, एतच्च स्थितिकालकथनं देवनारकापेक्षया ज्ञातव्यम्, अन्यस्य त्रसकाय-

पादन करने के लिये सूत्रकार कहते हैं—‘थावरस्स णं भंते’ इत्यादि ।

थावरस्स णं भंते ! केवइयं कालं ठिई पणत्ता० इत्यादि ॥सू० २८॥

टीकार्थ—गौतमने प्रभु से ऐसा पूछा है—“थावरस्स णं” भंते !, स्थावर” नाम कर्म के उदयवाले स्थावर जीव की “केवइयं कालं ठिई पन्नत्ता” कितने काल की स्थिति कही गई है ? उत्तर में प्रभु कहते हैं “गोयमा” हे गौतम ! “जहन्नेणं अंतोमुहुत्तं” स्थावर जीव की स्थिति जघन्य से एक अन्तर्मुहूर्त की और “उक्कोसेणं” उत्कृष्ट से “वावीसं वाससह-स्साइं” बाइस हजार वर्ष की कही गई है, यह उत्कृष्ट स्थिति पृथिवीकायिक को लक्ष्य करके कही गई है, क्योंकि अष्कायिक आदि स्थावर जीवों की उत्कृष्ट स्थिति इतनी नहीं है “तसस्स णं भंते ! केवइयं कालं ठिई पणत्ता” हे भदन्त ! त्रस जीव की त्रस नाम कर्म के उदय वाले जीव की—भवस्थिति कितनी कही गई है ? ‘गोयमा ! जहन्नेणं अंतो मुहुत्तं उक्कोसेणं तेत्तीसं सागरोवमाइं’ हे गौतम ! त्रसनाम कर्म के उदयवाले त्रस जीव की भवस्थिति जघन्य

करवा भाटे सूत्र कडे छे. ‘थावरस्स णं भंते !’ इत्यादि.

टीकार्थ—गौतम स्वामीये प्रभुने एवुं पूछ्युं के— “थावरस्स णं भंते ! केवइयं कालं ठिई पणत्ता” स्थावर नामकर्मना उदयवाणा स्थावर एवोनी डेटला काणनी स्थिति कही छे ? आ प्रश्नना उत्तरमा प्रभु कडे छे के— “गोयमा” हे गौतम “जहण्णेण अंतो-मुहुत्तं” स्थावर एवोनी स्थिति जघन्यथी अेक अ तमुहूर्तानी अने “उक्कोसेण” उत्कृष्टथी ‘वावीसं वाससहस्साइं’ आवीस हजार वर्षनी कही छे. आ उत्कृष्ट स्थिति पृथ्वीकायिक ने उद्देशीने कडेवामा आवी छे केमके—अपूकायिक विगेरे स्थावर एवोनी उत्कृष्ट स्थिति अेटली नथी. “तसस्स णं भंते ! केवइयं कालं ठिई पणत्ता” हे भगवन् त्रस एवनी—त्रस नाम कर्मना उदयवाणा एवनी लव स्थिति डेटला काणनी कही छे ? “गोयमा जहण्णेणं अंतो मुहुत्तं उक्कोसेण तेत्तीसं सागरोवमाइं” हे गौतम ! त्रस नाम कर्मना उदयवाणा एवनी भवस्थिति जघन्यथी अेक अ तमुहूर्तानी अने उत्कृष्ट स्थिति तेत्तीस सागरोपमनी कडे-

સ્યોત્કર્ષતઃ एतावत्प्रमाणकभवस्थितेरसंभवादिति । अतः पर स्थावरत्रसजीवयोरैव कायस्थिति-
 कालमाह—‘थावरेण भंते’ इत्यादि, ‘थावरेणं भंते’ स्थावरजीव खलु भदन्त ! ‘थावरत्ति
 कालओ केवच्चिरं हौति’ स्थावर इति—स्थावर इत्यनेन रूपेण स्थावरत्वेनेति भावः । कालतः
 कियच्चिरं भवतीति प्रश्नः भगवानाह—‘गोयमा’ इत्यादि, ‘गोयमा’ हे गौतम ! ‘जहन्नेणं
 अंतोमुहुत्तं’ जघन्येनान्तर्मुहूर्त्तमात्रं स्थावरत्वेन रूपेण स्थावरो भवतीति । ‘उक्कोसेणं
 अणंतं काल’ उत्कर्षतोऽनन्तं कालम् । अमुमनन्तं काल कालक्षेत्राभ्या निरूपयति—‘अणंताओ
 उस्सप्पिणीओसप्पिणीओ कालओ’ अनन्ता उत्सर्पिण्यवसर्पिण्यः कालतः, ‘खेत्तओ अणता
 लोया’ क्षेत्रतोऽनन्ता लोकाः, अयं भावः—यथा कल्पनया अनन्त लोकेषु यावन्त आकाशप्रदेशा-

સે એક અન્તર્મુહૂર્ત્ત કી ઓર ઉત્કૃષ્ટ સ્થિતિ તેતીસ સાગરોપમ કી કહી ગઈ હૈ । इतनी बड़ी
 स्थिति का देवभव और नारकभव की अपेक्षा से कथन किया गया है । मनुष्यभव और तिर्यञ्च
 भव की अपेक्षा से नहीं क्योंकि वहां इतनी बड़ी स्थिति उत्कृष्ट मनुष्यतिर्यञ्च कી नहीं होती है.
 वहां तो उत्कृष्ट से स्थिति केवल तीन ही पल्योपम की होती है । स्थावर एवं त्रस जीव की
 कायस्थिति का कथन करते हैं—“थावरे णं भंते ! थावरत्ति कालओ केवच्चिर होई”
 हे भदन्त ! यह जीव स्थावर है इस रूप से कितने काल तक रहता है ? “गोयमा !
 जहन्नेणं अंतो मुहुत्तं उक्कोसेणं अणंतं कालं” गौतम ! जघन्य से तो यह जीव स्थावर
 रूप से एक अन्तर्मुहूर्त्त तक रहता है और उत्कृष्ट से अनन्त काल तक रहता है । यह वनस्पति-
 कायिक की कायस्थिति की अपेक्षा से कथन है । इस उत्कृष्ट कायस्थिति में ‘अणंताओ उस्स
 प्पिणीओसप्पिणीओ’ अनन्त उत्सर्पिणी काल और अनन्त अवसर्पिणी काल व्यतीत हो जाते
 हैं । “खेत्तओ अणंता लोया” तथा क्षेत्र की अपेक्षा अनन्त लोक समाप्त हो जाते हैं । तात्पर्य
 कहने का यह है कि स्थावर जीव स्थावरकाय में इतने काल तक रह सकता है क्षेत्रकी अपेक्षा

વામાં આવી છે આટલી મોટી સ્થિતિનું કથન દેવલવ અને નારક લવની અપેક્ષાથી કરેલ
 છે, મનુષ્યલવની અને તિર્યંચ લવની અપેક્ષાથી કરેલ નથી. કેમકે—ત્યાં એટલી મોટી
 ઉત્કૃષ્ટ સ્થિતિ મનુષ્ય અને તિર્યંચની હોતી નથી ત્યાં તો ઉત્કૃષ્ટ સ્થિતિ કેવળ ત્રણ
 પલ્યોપમનીજ હોય છે “થાવરેણં ભંતે ! થાવરત્તિ કાલઓ કેવચ્ચિરં હોઈ” હે ભગવન
 આ જીવ સ્થાવર છે, એ રીતે કેટલા કાળ સુધી રહે છે ? “ગોયમા ! જહણેણં અંતોમુહુત્તં
 ઉક્કોસેણં અણંતં કાલ” હે ગૌતમ ! જઘન્યથી તો આ જીવ સ્થાવર પણાથી એક
 અંતર્મુહૂર્ત્ત સુધી રહે છે. અનેક ઉત્કૃષ્ટથી અનંત કાળ સુધી રહે છે. આ કથન વનસ્પતિ
 કાયિકની કાય સ્થિતિની અપેક્ષાથી કરેલ છે આ ઉત્કૃષ્ટ સ્થિતિમાં “અણંતાઓ ઉસ્સપ્પિણીઓ-
 સપ્પિણીઓ” અનંત ઉત્સર્પિણી કાળ અને અનંત અવસર્પિણી કાળ વીતી જાય છે.

“खेत्तओ अणंता लोया” तथा क्षेत्रની અપેક્ષાથી અનંતલોક સમાપ્ત થઈ જાય છે.

स्तेषां प्रतिसमयमेकैकापहारेण यावत्योऽनन्ता उत्सर्पिण्यवसर्पिण्यो भवन्ति तावत्य इति । एतासामेव पुद्गलपरावर्ततो मानमाह—‘असंखेज्जा पुग्गलपरियट्ठा’ असंख्याताः पुग्गदल-परावर्त्ता असंख्येयेषु पुद्गलपरावर्त्तेषु क्षेत्रत इति पदसान्निध्यात् क्षेत्रपुद्गलपरावर्त्तेषु यावत्यः संभवन्ति अनन्ता उत्सर्पिण्यवसर्पिण्यः तावत्य इति भावः । इह असंख्येयम् असंख्येयभेदात्मकम् अतः पुद्गलपरावर्त्तगतमसंख्येयत्वं निर्धारयति—‘ते णं’ इत्यादि, ‘ते णं पुग्गलपरियट्ठा आव-लियाए असंखेज्जइ भागो’ ते खलु पुद्गलपरावर्त्ताः आवलिकाया असंख्येयो भागः, आवलि-

अनन्त लोक समाप्त हो जाते हैं इसका भाव यह है कि अनन्त लोको में जितने आकाश प्रदेश होते हैं उन प्रदेशों का एक एक समय में आहार करने पर जितनी अनन्त उत्सर्पिणियाँ और अवसर्पिणियाँ होती हैं उतनी अनन्त उत्सर्पिणियो अवसर्पिणियो तक यह जीव स्थावरकाय में रहता है । इन अनन्त उत्सर्पिणियो में और अवसर्पिणियो में “असंखेज्जा पुग्गलपरियट्ठा” असंख्यात पुग्गदल परावर्त हो जाते हैं यहां क्षेत्र की अपेक्षा पुग्गदल परावर्त गृहीत हुए है । इस प्रकार क्षेत्र पुद्गल परावर्तों में जितनी अनन्त उत्सर्पिणियाँ और अवसर्पिणियाँ संभवित होती हैं उतनी अनन्त उत्सर्पिणियो और अवसर्पिणियो तक स्थावर जीव स्थावरकाय में रह सकता है । “असंख्यात पुद्गल परावर्त हो जाते हैं” इसका तात्पर्य ऐसा है कि ‘ते णं पुग्गलपरियट्ठा आवलियाए असंखेज्जइ भागो’ आवलिका के असंख्यातवें भाग में जितने समय होते हैं इतने पुद्गल परावर्त उन अनन्त उत्सर्पिणियो में और अवसर्पिणियो में होते हैं । यह कथन वनस्पति

कईवानुं तात्पर्यं ये छे के—स्थावर एव स्थावरकायमां भेटला काण सुधी रही शके छे. क्षेत्रनी अपेक्षाये अनंतलोक समाप्त थरु नय छे ! येम कईवानो हेतु ये छे के—अनंत लोकमां भेटला आकाश प्रदेशो डोय छे ते प्रदेशोनां येक येक समयमा अपहार करवामा आवे तो भेटली अनंत उत्सर्पिणियो अने अनंत अवसर्पिणियो डोय छे, तेटली अनंत उत्सर्पिणियो अपसर्पिणियो सुधी आ एव स्थावर कायमा रहे छे आ अनंत उत्सर्पिणियोमां अने अवसर्पिणियोमां “असंखेज्जा पुग्गलपरियट्ठा” असंख्यात पुद्गल परावर्त अहुणु थयेल छे अहियां क्षेत्रनी अपेक्षा पुद्गल परावर्त अहुणु थयेल छे आ रीते पुद्गल परावर्तोमां भेटली अनंत उत्सर्पिणियो अने असर्पिणियो संभवित डोय छे, तेटली अनंत उत्सर्पिणियो अने अवसर्पिणियो सुधी स्थावर एव स्थावर कायमां रही शके छे ‘असंख्यात पुद्गल परावर्त थरु नय छे, तेम कईवानुं तात्पर्यं येवुं छे “ते ण पुग्गलपरियट्ठा आवलियाए असंखेज्जइ भागो’ आवलिकाना असंख्यातमा लागमां भेटला समयो डोय छे, तेटला पुद्गल परावर्त ते अनंत उत्सर्पिणियोमां अने अवसर्पिणियोमां डोय छे. आ कथन वनस्पति एवनी काय-

કાયા અસંહ્યેયતમે ભાગે યાવન્તઃ સમયાઃ તાવત્પ્રમાણા इत्यर्थः । एतच्च कथन वनस्पतिकाय-
 स्थितिमङ्गीकृत्य ज्ञातव्यम् न तु पृथिव्यप्कायस्थितिमपेक्ष्य, पृथिव्यप्कायिकयोः कायस्थिते उत्क-
 र्षेणापि असह्येयोत्सर्पिण्यवसर्पिणीप्रमाणत्वात् । तथाचोक्तं प्रज्ञापनायाम्—‘पृथ्वीकाइरणं भंते !
 पृथ्वीकाइयत्ति कालओ केवच्चिरं होइ ? गोयमा ! जहन्नेणं अंतोमुहुत्तं उक्कोसेणं असं-
 खेज्जं कालं असंखेज्जाओ उरुप्पिणीओसप्पिणीओ कालओ, खेत्तओ असंखेज्जा लोया
 एवं आउक्काइए(पृथिवीकायिकः खलु भदन्त ! पृथिवीकायिक इति कालत. क्रियच्चिरं
 भवति ? गौतम ! जघन्येनान्तर्मुहूर्तम् उत्कर्षेणासंख्येयं कालम् असह्येया उत्सर्पिण्यव-
 सर्पिण्यः कालत, क्षेत्रतः असंख्येया लोकाः । एवमप्कायिकेऽपि इतिच्छाया) अत्र—जीवाभिममे
 वनस्पतिकायस्य या कायस्थिति कथिता तदनुरूपैव कायस्थिति प्रज्ञापनायामपि कथिता ॥

उक्तं च तत्र—‘वणस्सइकाइरणं भंते ! वणस्सइकायत्ति कालओ क्रियच्चिरं होइ ?
 गोयमा ! जहन्नेणं अंतोमुहुत्तं उक्कोसेणं अणत कालं, अणताओ उरुप्पिणीओसप्पि-
 णीओ कालओ, खेत्तओ अणता लोणा, असंखिज्जा पुग्गलपरियट्ठा आवलियाए, असंखे-

જીવ કી કાયસ્થિતિ કી અપેક્ષા સે જાનને કા હૈ. પૃથિવીકાયિક ઓર અપ્કાયિક જીવ કી સ્થિતિ-
 કી અપેક્ષા સે નહીં । ક્યોકિ પૃથિવીકાયિક ઓર અપ્કાયિક જીવોકી કાયસ્થિતિ ઉત્કૃષ્ટ સે
 મી અસંખ્યાત ઉત્સર્પિણી ઓર અવસર્પિણી પ્રમાણ કહી ગઈ હૈ, પ્રજ્ઞાપના સૂત્ર મેં એસા હી
 કહા ગયા હૈ—“પૃથ્વીકાઇરણં ભંતે” ઇત્યાદિ હૈ ભદન્ત ! પૃથિવીકાયિકજીવ પૃથિવીકાયિક-
 રૂપ સે કિતને કાઝતક રહતા હૈ ? ઉત્તર મેં પ્રમુ ને કહા હૈ કિ હૈ ગૌતમ ! પૃથિવીકાયિક
 જીવ પૃથિવીકાયિક રૂપ સે જઘન્ય સે તો એક અન્તર્મુહૂર્ત તક રહતા હૈ ઓર ઉત્કૃષ્ટ સે
 અસહ્યાત ઉત્સર્પિણી ઓર અવસર્પિણી કાલ તક રહતા હૈ । તથા ક્ષેત્ર કી અપેક્ષા અસહ્યાત
 લોક તક રહતા હૈ ઇસી પ્રકાર કા કથન અપ્કાયિક મેં મી જાનના ચાહિયે । યહા જીવાભિગમ
 મેં વનસ્પતિકાયિકો કી જો કાયસ્થિતિ કહી ગઈ હૈ । ઇસીકે અનુરૂપ કાયસ્થિતિ પ્રજ્ઞાપના મેં
 મી કહી ગઈ હૈ. જૈસે—“વણસ્સइकाइरणं भंते” ઇત્યાદિ અર્થ પૂર્વોક્ત હી હૈ જો યહ વનસ્પતિ-

સ્થિતિની અપેક્ષાથી સમજવાનું છે. પૃથ્વીકાયિક અને અપ્કાયિક જીવની સ્થિતિની અપેક્ષાથી
 સમજવાનું નથી કેમકે પૃથ્વીકાયિક અને અપ્કાયિક જીવોની કાયસ્થિતિ ઉત્કૃષ્ટથી પણ
 અસંખ્યાત ઉત્સર્પિણી અને અવસર્પિણી પ્રમાણની કહેલ છે પ્રજ્ઞાપના સૂત્રમાં એજ
 પ્રમાણે કહેલ છે “પૃથ્વીકાઇરણં ભંતે” ઇત્યાદિ હે ભગવન્ પૃથ્વીકાયિક જીવ પૃથ્વીકાયિક
 પણથી કેટલા કાળ સુધી રહે છે ? આ પ્રશ્નના ઉત્તરમાં પ્રભુ કહે છે કે—હે ગૌતમ !
 પૃથ્વીકાયિકજીવ પૃથ્વીકાયપણથી જઘન્યથી તો એક અતર્મુહૂર્ત સુધી રહે છે અને
 ઉત્કૃષ્ટથી અસંખ્યાત ઉત્સર્પિણી અને અસંખ્યાત અવસર્પિણી કાળ સુધી રહે છે. તથા
 ક્ષેત્રની અપેક્ષાએ અસંખ્યાત લોક સુધી રહે છે આજ પ્રમાણેનું કથન અપ્કાયિકના
 સંબંધમાં પણ સમજવું અહિંયાં આ જીવાભિગમમાં વનસ્પતિકાયિક જીવોની જે કાયસ્થિતિ
 કહી છે, એજ પ્રમાણેની કાયસ્થિતિ પ્રજ્ઞાપના સૂત્રમાં પણ કહેલ છે. જેમકે—“વણસ્સइकाइ-

ज्जइ भागो) इति च्छायास्पष्टैव । योऽयं वनस्पतिकायस्य कायस्थितिकालः कथितः स सांव्यवहारिकजीवानधिकृत्य ज्ञातव्यः, असांव्यवहारिकजीवानां तु कायस्थितिरनादिरेव ज्ञातव्या तथा—

चोक्तम्— ‘अस्थि अणंता जीवा जेहिं न पत्तो तसाइ परिणामो ।

ते वि अणंताणता निगोयवासं अणुवसंति’ ॥

सन्त्यनन्ता जीवा येन प्राप्तस्त्रसादि परिणामः ।

तेप्यनन्तानन्ता निगोदवासमनुवसन्ति ॥ इतिच्छाया

सा पि तेषां सांव्यवहारिकराशिजीवानामनादि कायस्थितिः केषाञ्चिदनादिरनन्ता ये जीवाः कदाचिदपि असांव्यवहारिकजीवराशौ न निपतिष्यन्ति । केषांचिदियं कायस्थितिः अनादिः सान्ता, ये जीवाः असांव्यवहारिकजीवराशौ रुद्वृत्य सांव्यवहारिकजीवराशौ समागमिष्यन्तीति ॥

कायिको का कायस्थिति काल कहा है वह सांव्यवहारिक जीवों को लेकर कहा गया है । ऐसा ज्ञानना चाहिये क्योंकि असांव्यवहारिक जीवों की तो कायस्थिति अनादिरूप ही होती है तथाचोक्तम्—“अस्थि अणंता जीवा” इत्यादि । ऐसे भी अनन्तानन्तजीव अभी तक है कि जिन्होंने त्रसादि पर्याय को प्राप्त नहीं किया है अर्थात् नित्यनिगोद से जो अभी तक व्यवहार-राशि में नहीं आये हैं, ऐसे जीव ही यहां असांव्यवहारिक पदसे प्रकट किये गये हैं । इनकी अनादिरूप कायस्थिति हैं । पर यह अनादिरूप कायस्थिति कितनेक जीवों की ऐसी होती है कि जिनकी अनादि अनन्तरूप होती है और कितनेकजीवों की ऐसी होती हैं कि जिनकी यह अनादि सान्तरूप होती है अनादि अनन्तरूप स्थिति जिनकी होती है ऐसे वे जीव तो कभी भी उस असांव्यवहारिक जीवराशि से निकलकर व्यावहारिक जीवराशि में नहीं आवेंगे । तथा जिनकी अनादि सान्तरूप स्थिति होती है वे नित्य निगोद से असांव्यवहारिक जीवराशि से—निकलकर नियम से व्यावहारिक जीव राशि में आवेंगे ।

याणं अंते !” इत्यादि आने अर्थ पडेला कहा प्रमाणेण छे. आ वनस्पति आयिक लोवोने जे कायस्थितिने काण कह्यो छे, ते सांव्यवहारिक लोवोने लधने कडेल छे. तेम समणुपुं केभडे—असांव्यवहारिक लोवोनी कायस्थिति तो अनादिइपण डोय छे, तथाचोक्तम्—“अस्थि अणंता जीवा” इत्यादि अेवा पणु अनंतानंत लोवो अत्यार सुधी छे, के जेअोअे त्रसादि पर्याय प्राप्त करेल नथी अर्थात् नित्य निगोदथी जेअो अत्यार सुधी व्यवहार रेशिमां आव्या नथी, अेवा लोवोण ‘असांव्यवहारिक’ पदथी प्रगट कयो छे तेअोनी काय-स्थिति अनादिइप छे परंतु आ अनादिइप कायस्थिति डेटलाक लोवोनी अेवी डोय छे, के जेनी अनादि अनंतइप डोय छे. अने डेटलाक लोवो अेवा डोय छे, जेनी आ काय-स्थिति अनादि सातइप डोय छे. जेनी स्थिति अनादि अनंतइप डोय छे अेवा ते लोवो डोय पणु असांव्यवहारिक लवराशिमाथी नीकणीने व्यावहारिक लवराशिमा आवशे नही तथा जेनी स्थिति अनादि सांतइप डोय छे, तेअो नित्य निगोदथी असांव्यवहारिक लवराशिमाथी नीकणीने नियमथी व्यवहारिक लवराशिमां आवशे

સમ્પ્રતિ—ત્રસકાયસ્ય જીવસ્ય કાયસ્થિતિમાહ—‘તસે ણં મંતે’ ઇત્યાદિ, ‘તસે ણ મંતે ! તસત્તિ કાલઓ કેવચ્ચિરં હોઈ’ ત્રસઃ સ્લુ ભદન્ત ! ત્રસઈતિ—ત્રસઙ્કયેવ રૂપેણ કાલતઃ ક્રિમ-ચ્ચિરં ભવતીતિ પ્રશ્નઃ, ભગવાનાહ—‘ગોયમા’ ઇત્યાદિ, ‘ગોયમા’ હે ગૌતમ ! ‘જહન્નેણં અંતો મુહુત્તં’ જઘન્યેનાન્તર્મુહૂર્તમ્ ‘ઉવકોસેણં અસંખેજ્જં કાલં’ ઉત્કર્ષેણાડસહ્યેયં કાલમ્ ‘અસંખે-જ્જાઓ ઉસ્સપ્પિણીઓસપ્પિણી કાલઓ’ અસંખ્યાતા ઉત્સર્પિણ્યવસર્પિણ્યઃ કાલતઃ ‘સ્વેત્તઓ અસંખેજ્જા લોગા’ ક્ષેત્રતોડસહ્યેયા લોકા, અસહ્યેયેષુ લોકેષુ યાવન્ત ળાકાશપ્રદેશા વિઘન્તે તેષાં પ્રતિસમયમેકૈકાપહારે યાવત્યોડસહ્યેયા ઉત્સર્પિણ્યવસર્પિણ્યો ભવન્તિ તાવન્ય ઇતિ ભાવઃ ।

एतावत्प्रमाणा कायस्थितिर्गतित्रसं तेजस्कायिक वायुकायिकं चाधिकृत्य ज्ञातव्या, ।

उक्तञ्च प्रज्ञापनासूत्रे—‘तेउक्काइए णं मंते? तेउक्काइएत्ति कालओ केवच्चिरं

अब त्रसकायिक जीवकी कायस्थिति प्रकट की जाती हैं—इसमें गौतम ने प्रभु से ऐसा पूछा है—‘तसे णंमंते ! तसत्ति कालओ केवच्चिरं होइ’ हे भदन्त ! त्रसजीव त्रसकाय में कितने कालतक रहता है ? उत्तर में प्रभु कहते हैं—‘गोयमा ! जहन्नेणं अंतोमुहुत्तं उवकोसेणं असंखेज्जं कालं’ हे गौतम ! जीव त्रसकाय में कम से कम एक अन्तर्मुहूर्त तक और अधिक से अधिक असंख्यात कालतक रहते हैं इसमें “असंखेज्जाओ उस्सपिणियाओसपिणियाओ कालओ” असंख्यात उत्सर्पिणियां और अवसर्पिणियां समाप्त हो जाती हैं । तथा क्षेत्र की अपेक्षा असंख्यात लोको में जितने प्रदेश होते हैं उन्हें एक एक समय में एक एक निकालने पर जितनी असंख्यात उत्सर्पिणियां और अवसर्पिणियां होती हैं उतने कालतक यह जीव त्रसकाय में रह सकता है । इतनी यह कायस्थिति गतित्रस तेजस्कायिक और वायुकायिक को लक्ष्यकरके कही गई है । ऐसा जानना चाहिये जैसे—प्रज्ञापना सूत्र में कहा है—“तेउक्काइए णं मंते ! इत्यादि

હવે ત્રસકાયિક જીવોની કાયસ્થિતિ પ્રકટ કરવામાં આવે છે. આ સંખંધમાં ગૌતમ સ્વામીએ પ્રભુને એવું પૂછ્યું છે કે—“તસે ણં મંતે ! તસત્તિ કાલઓ કેવચ્ચિરં હોઈ” હે ભગવન્ ત્રસજીવ ત્રસકાય પશુમાં કેટલા કાળ સુધી રહે છે ? આ પ્રશ્નના ઉત્તરમાં પ્રભુ કહે છે કે—“ગોયમા ! જહન્નેણં અંતો મુહુત્તં ઉવકોસેણં અસંખેજ્જં કાલં” હે ગૌતમ જીવ ત્રસકાયપશુમાં અસંખ્યાત અસંખ્યાત કાળ પર્યંત રહે છે. તેમાં “અસંખેજ્જાઓ ઉસ્સપ્પિણીઓસપ્પિણીઓ કાલઓ” અસંખ્યાત ઉત્સર્પિણિયો અને અવસર્પિણિયો સમાપ્ત થઈ જાય છે. તથા ક્ષેત્રની અપેક્ષા થી અસંખ્યાત લોકોમાં જેટલા પ્રદેશો હોય છે, તેને એક એક સમયમાં એક એક બહાર કહાડવામાં આવે ત્યારે જેટલી અસંખ્યાત ઉત્સર્પિણિયો અને અવસર્પિણિયો હોય છે, જેટલા કાળ સુધી આ જીવ ત્રસકાય પશુમાં રહી શકે છે. આટલી આ કાયસ્થિતિ ગતિ-ત્રસ તેજસ્કાયિક અને વાયુકાયિક જીવને ઉદ્દેશીને કહેવામાં આવેલ છે તેમ સમજવું. જેમ પ્રજ્ઞાપના સૂત્રમાં કહ્યું છે કે—“તેઉક્કાઈએ ણં મંતે” ! ઇત્યાદિ આનો અર્થ પહેલાં

होइ ? गोयमा ! जहन्नेणं अंतोमुहुत्तं उक्कोसेणं असंखेज्जं कालं असंखेज्जाओ उस्सप्पिणीओसप्पिणीओ कालओ, खेत्तओ असंखेज्जा लोगा । एवं वाउक्काइयावि' अर्थः पूर्ववदेव, किन्तु न लब्धित्रसमधिकृत्य, लब्धित्रसजीवस्य कायस्थितेरुत्कर्षतोऽपि सातिरेकसागरोपमसहस्रद्वयप्रमाणत्वात् ।

तदुक्तं प्रज्ञापनासूत्रे लब्धित्रसविषये—'तसकाए णं भंते ? तसकायत्ति कालओ कियच्चिरं होइ ? गोयमा ! जहन्नेणं अंतोमुहुत्तं उक्कोसेणं दो सागरोवमसहस्साइं संखेज्जवासमब्भहियाइं' (त्रसकायः खलु भदन्त ! त्रसकाय इति कालतः कियच्चिरं भवति, गौतम ? जघन्येनान्तर्मुहूर्त्तम् उत्कर्षेण सागरोपमसहस्रद्वयं संख्येयवर्षाम्यधिकम्) इति ॥

सम्प्रति—स्थावरत्वस्याऽन्तरमाह—'थावरस्स णं भंते ! इत्यादि, 'थावरस्स णं भंते !' स्थावरजीवस्य खलु भदन्त ? पुनः स्थावरभवग्रहणे 'केवइयं कालं अंतरं होइ' कियन्तं कालमन्तरं—व्यवधानं भवतीति प्रश्नः, उत्तरयति—'जहा' इत्यादि, 'जहा तससंचिट्ठणाए' यथा त्रससंस्थितौ, जघन्येनान्तर्मुहूर्त्तमन्तरं भवति उत्कर्षेण कालतोऽसंख्येया उत्सर्पिण्यवसर्पिण्यः, क्षेत्र-

अर्थ पढ़े आचुका है। किन्तु लब्धित्रस को लक्ष्य करके नहीं कहा गई है। क्योंकि लब्धित्रसजीव की कायस्थितिका उत्कृष्टकाल सातिरेक—कुल अधिक दो हजार सागरोपम का कहा गया है जैसे प्रज्ञापना सूत्र में कहा है—'तसकाए णं भंते ! तसकायत्ति कालओ केवच्चिरं होइ ?' इत्यादि। इसका अर्थ पूर्व में आचुका है।

अब सूत्रकार स्थावरजीवका अन्तर—विरह—काल प्रकट करते हैं—'थावरस्स णं भंते ! केवइयं कालं अंतरं होइ' इसमें गौतमने प्रश्न से ऐसा पूछा है—स्थावर जीव के फिर स्थावरत्वकी प्राप्ति में कितने काल का अन्तर होता है ? उत्तर में प्रश्न कहते हैं—'जहा तससंचिट्ठणाए' हे गौतम ! जैसा त्रस को सस्थिति में जघन्य से एक अन्तर्मुहूर्त्तका अन्तर होता है और उत्कृष्ट से काल की अपेक्षा असंख्यात उत्सर्पिणी और अवसर्पिणी का अन्तर होता है तथा क्षेत्र की अपेक्षा

कडेवाभां आवी गथेल छे. परंतु लब्धित्रसने उद्देशीने कडेल नथी केमडे—लब्धित्रस लवनी कायस्थितिने उद्कृष्ट काल सातिरेक—अटले के—कंधक अधिक जे हुणर सागरोपमने कडेवाभा आवेल छे जेम प्रज्ञापना सूत्रमा कहु छे के—'तसकाए णं भंते ! तसकायत्ति कालओ कियच्चिरं होइ' इत्यादि आने अर्थ पडेला कडेवाभा आवी गथेल छे.

हुवे स्थावर लवना अंतर—विरह—काल संघधी कथन करवाभा आवे छे. आभा गौतम स्वाभीजे प्रलुने जेवुं पूछ्युं छे के—'थावरस्स णं भंते केवइयं काल अंतर होइ' स्थावर लवने पुनः स्थावरपणानी प्राप्तिमां केटला कालनुं अंतर डोय छे ? आ प्रश्नना उत्तर मां प्रभ गौतम स्वाभीने कडे छे—'जहा तससंचिट्ठणाए' हे गौतम ! जेम त्रसनी संस्थितिमां जघन्यथी जेक अंतर्मुहूर्त्तनुं अंतर डोय छे, अने उद्कृष्टथी कालनी अपेक्षाधी असंख्यात उत्सर्पिणी अने अवसर्पिणीनुं अंतर डोय छे, तथा क्षेत्रनी अपेक्षाधी असं.

તોડસંખ્યેયા લોકાઃ, इत्येतावत्प्रमाणमन्तर तेजस्कायिकवायुकायिकमव्यगमनेनावसातव्यम्
 अन्यत्र गतावेतावत्प्रमाणस्यान्तरस्यासंभवादिति ॥ 'तसस्स णं भंते ! त्रसस्य खलु भदन्त !
 जीवस्य पुनस्त्रसभवग्रहणे 'केवइयं कालं अंतरं होइ' कियन्तं कालमन्तर भवतीति प्रश्न', उत्तर-
 यति—'जहन्नेणं अंतो मुहुत्तं' त्रसस्य जघन्येनान्तमुहूर्तमन्तरं भवति 'उक्कोसेणं वणस्सइकालो,
 उत्कर्षेण वनस्पतिकालो वक्तव्यः, सचैवम्—'उक्कोसेणं अणंतमणंताओ उस्सप्पिणीओ—
 सप्पिणीओ कालओ, खेत्तओ अणंता लोगा, असंखेज्जा पोग्गलपरियट्टा, ते णं पोग्गल-
 परियट्टा आवलियाए असंखेज्जइभागो ।

(उत्कर्षेणानन्तानन्ता उत्सर्पिण्यवसर्पिण्यः कालतः, क्षेत्रतोऽनन्ता लोकाः असंख्येयाः पुग्दल-

असंख्यात लोको में जितने प्रदेश होते हैं उन्हें एक २ समय में निकालने पर जितनी अस-
 ख्यात उत्सर्पिणियां और अवसर्पिणिया होती है उतने काल का अन्तर होती है इतना अधिक
 जो अन्तर यहां प्रकट किया गया है वह तेजस्कायिक और वायुकायिक के बीच में इनके
 जाने से कहा गया है ऐसा जानना चाहिये क्योंकि इनके दूसरी जगह जाने पर इतने अधिक
 प्रमाणवाला अन्तरकाल असंभवित है । "तसस्स णं भंते ! केवइयं कालं अंतरं होइ" हे
 भदन्त ! त्रसजिवका कितने काठ का अन्तर होता है ? अर्थात् त्रसपर्याय को छोड़कर पुनः
 उस त्रस पर्याय की प्राप्ति में कितने काल का समय लगता है ? उत्तर में प्रभु कहते हैं—"जह-
 न्नेणं अंतो मुहुत्तं उक्कोसेणं वणस्सइकालो" हे गौतम ! यहां जघन्य से अन्तर एक अन्त-
 मुहूर्त का होता है और उत्कृष्ट से अन्तर वनस्पति काल प्रमाण होता है वह इस
 प्रकार से—"उक्कोसेणं अणंतमणंताओ" इत्यादि । उत्कर्ष से अनन्तानन्त उत्सर्पिणी अवसर्पि-
 णीयां काल की अपेक्षा हो जाती है, और क्षेत्र की अपेक्षा अनन्त लोक प्रमाण उनमें अस-

ખ્યાત લોકોમાં જેટલા પ્રદેશો હોય છે, તેને એક એક સમયમાં બહાર કઢાડવામાં જેટલી
 અસંખ્યાત ઉત્સર્પિણિયો અને અવસર્પિણિયો થાય છે, એટલા કાળનું અંતર હોય છે.
 આટલું અધિક અંતર અહિંયાં બતાવ્યું છે, તે તેજસ્કાયિક અને વાયુકાયિકની વચ્ચેના
 જવાથી કહેલ છે. તેમ સમજવું. કેમકે—તેઓ બીજે સ્થળે જાય તો આટલા અધિક પ્રમાણ
 વાળો અંતરકાળ અસંભવિત છે. "તસસ્સ ણં ભંતે ! કેવઇયં કાલં અંતરં હોઈ" હે ભગવન
 ત્રસ જીવોને કેટલા કાળનું અંતર હોય છે ? અર્થાત ત્રસપર્યાયને છોડીને ફરીથી તે ત્રસ-
 પર્યાય પ્રાપ્ત કરવામાં કેટલા કાળનો સમય લાગે છે ? આ પ્રશ્નના ઉત્તરમાં પ્રભુ કહે છે
 કે—જહન્નેણં અંતોમુહુત્તં ઉક્કોસેણં વણસ્સइકાલો" હે ગૌતમ ! અહિંયાં જઘન્યથી
 એક અંતમુહુર્તનું અંતર હોય છે અને ઉત્કૃષ્ટથી અંતર વનસ્પતિ કાળ પ્રમાણ
 હોય છે. તે આ પ્રમાણે સમજવું,—"ઉક્કોસેણં અણંતમણંતાઓ" ઇત્યાદિ અર્થાત ઉત્કૃષ્ટથી
 અનંતાનન્ત ઉત્સર્પિણી અવસર્પિણિયો કાળની અપેક્ષાથી થઈ જાય છે, અને ક્ષેત્રની
 અપેક્ષાથી અનંતલોક પ્રમાણ ક્ષેત્ર કે જેમાં અસંખ્યાત પુદ્ગલ પરાવર્ત થઈ જાય છે. તે

परावर्ताः । ते खलु पुद्गलपरावर्ता आवलिकायाः असंख्येयभाग इति ॥ एतावत्प्रमाणञ्चान्तरं वनस्पतिकायमध्यगमनेन ज्ञातव्यम् । अन्यत्र गतावेतावतोऽन्तरस्यालभ्यमानत्वादिति ॥

सम्प्रति—एतेषामल्पबहुत्वमाह—‘एएसि णं’ इत्यादि, ‘एएसि णं भंते’ एतेषां खलु भदन्त ‘तसाणं थावराण य’ त्रसानां त्रसनामकर्मोदयापन्नानां स्थावराणां स्थावरनामकर्मोदयापन्नानां च ‘कयरे कयरेहिंतो’ कतरे कतरेभ्यः ‘अप्पा वा बहुया वा’ अल्पा वा बहुका वा ‘तुल्ला वा विसेसाहिया वा’ तुल्या वा विशेषाधिका वा एतयो त्रसस्थावरजीवयोर्मध्ये कस्यापेक्षया कस्या-ल्पाधिकत्वमिति प्रश्नः, भगवानाह—‘गोयमा’ इत्यादि, ‘गोयमा’ हे गौतम ! ‘सव्वत्थोवा तसा’ सर्वस्तोकाः त्रसाः—त्रसजीवाः सर्वापेक्षया अल्पाः । असंख्यातत्वमात्रप्रमाणत्वात् त्रसानामिति

ख्यात पुद्गलपरावर्त हो जाते हैं वे पुद्गलपरावर्त आवलिका के असंख्यातवें भागमें जितने समय होते हैं उतने प्रमाण के होते हैं यह वनस्पति काल के प्रकरण में स्पष्टकर दिया गया है । इतने प्रमाण काल का यह अन्तर उसे वनस्पतिकायिक जीवकी पर्याय प्राप्ति करलेने से हो जाता है । क्योंकि और दूसरी पर्याय की प्राप्ति में इतना अधिक अन्तर अलभ्य होता है—नहीं आता है ।

अब सूत्रकार इनके अल्प बहुत्वका कथन करते हैं—इसमें गौतम ने प्रभु से ऐसा पूछा है—‘एएसि णं भंते ! तसाणं थावराण य कयरे कयरेहिंतो अप्पा वा बहुया वा तुल्ला वा विसेसाहिया वा’ हे भदन्त ! इन त्रस और स्थावर जीवों के बीच में कौन जीव किनकी अपेक्षा अल्प हैं ? कौन किनकी अपेक्षा बहुत हैं ? कौन किनकी अपेक्षा तुल्य बराबर हैं ? और कौन किनकी अपेक्षा विशेषाधिक हैं ? उत्तर में प्रभु कहते हैं—‘गोयमा ! सव्वत्थोवा तसा हे गौतम ! सबसे कम तो त्रस जीव हैं । क्योंकि त्रसजीवों का प्रमाण केवल असंख्यात

पुद्गल परावर्त आवलिकाना असंख्यातमा लागमा जेट्ठो समय डोय छे, अटला प्रमाणुं डोय छे आ वनस्पतिकाणना प्रकरणुं स्पष्ट करवामा आवेत्त छे. अटला प्रमाणुं काणनुं आ अंतर तेने वनस्पतिकायिक लवनी पर्याय प्राप्त करी देवाथी थर्ण जय छे केभके—भीलु कोर्ण पर्यायनी प्राप्तिमां आटलुं अधिक अतर अलभ्य डोय छे—अर्थात् आटलु अंतर आवतुं नथी,

इसे सूत्रकार तेओना अल्प बहुत्व पणुनुं कथन करे छे तेमां गौतम स्वामी प्रभुने ओवु पूछे छे के—‘एएसि णं भंते ! तसाणं थावराण य कयरे कयरेहिंतो ! अप्पा वा बहुया वा तुल्ला वा विसेसाहिया वा’ हे भगवन् आ त्रस अने स्थावर लवोनी वयमा क्या लवो क्या लवोनी अपेक्षथी अल्प छे ? क्या लवोनी अपेक्षथी वधारे छे ? क्या लवो क्या लवोनी अपेक्षथी तुल्य-भराभर छे ? अने क्या लवो क्या लवोनी अपेक्षथी विशेषा-धिक छे ? आ प्रश्नना उत्तरमां प्रभु गौतम स्वामीने कडे छे के—‘गोयमा ! सव्वत्थो वा तसा’ हे गौतम ! सौथी ओछा त्रसलवो छे केभके—त्रसलवोनुं प्रमाणुं केवण असं-

भावः । 'थावरा अनंतगुणा' स्थावरजीवा अनन्तगुणाः, त्रसापेक्षया स्थावरजीवा अनन्तगुणा अधिका भवन्तीत्यर्थः । अजघन्योत्कृष्टानन्तानन्तसंख्यापरिमाणत्वादिति ॥ सम्प्रति प्रकरणमुपसंहरन्नाह—'सेत्तं' इत्यादि, 'सेत्तं दुविहा संसारसमावण्णगा जीवा पण्णत्ता' ते एते द्विविधाः द्विप्रकारकाः स्थावरत्रसभेदभिन्नाः संसारसमापन्नकाः ससारित्वधर्मयुक्ताः जीवाः प्रज्ञताः—निरूपिता इति ॥सू० २८॥

इति श्री—विश्वविख्यात—जगद्वल्लभ—प्रसिद्धवाचक—पञ्चदशभाषाकलितललितकलालापक—प्रविशुद्धगद्यपद्यानैकग्रन्थनिर्भाषक—वादिमानमर्दक शाहुच्छत्रपति कोल्हापुरराजप्रदत्तजैनशास्त्राचार्य, पद्मभूषित—कोल्हापुरराजगुरु बालब्रह्मचारी—जैनशास्त्राचार्य—जैनधर्म दिवाकर पूज्य श्री घासीलालव्रतिविरचितजीवाभिगमसूत्रस्य प्रमेयद्योतिकाख्यायां व्याख्यायां द्विविधा नाम प्रथमा प्रतिपत्तिः समाप्ता ॥१॥

ही कहा गया है । इनकी अपेक्षा "थावरा अनंतगुणा" स्थावर जीव अनन्त गुणे अधिक हैं । क्योंकि ये अजघन्योत्कृष्ट रूप से अनन्तानन्त संख्यावाले कहे गये हैं । अब प्रकरण का उपसंहार करते हुए सूत्रकार कहते हैं—“सेत्तं दुविहा संसारसमावण्णगा जीवा पण्णत्ता” इस प्रकार पूर्वोक्त कथन के अनुसार संसारसमापन्नक जीव संसारो जीव—त्रस और स्थावर के भेद से दो प्रकार के कहे गये हैं इन्हीं का प्रथम प्रतिपत्ति में स्पष्ट रूप से निरूपण किया है । इस प्रकार से जीवाजीवाभिगमसूत्र की यह दो प्रकार की प्रतिपत्ति समाप्त हुई । श्रीजैन शास्त्राचार्य—जैनधर्मदिवाकर पूज्य श्री घासीलालजी महाराज विरचित 'जीवाभिगमा सूत्र की प्रमेयद्योतिका व्याख्या में 'द्विविधा नामकी प्रथम प्रतिपत्ति समाप्त ॥१॥

ख्यात ज कडेल छे तेना करतां "थावरा अनंतगुणा" स्थावर जव अनंतगुणा अधिक छे. केभडे—जे अजघन्योत्कृष्ट पण्णत्ती अनंतानंत संख्यावाणा कहे छे.

हुवे प्रकरणेने उपसंहार करतां सूत्रकार कहे छे—“सेत्तं दुविहा संसारसमावण्णगा जीवा पण्णत्ता” आ प्रमाणे पूर्वोक्त कथन अनुसार संसार समापन्नक जव—अपेक्षे के—संसारो जव—त्रस अने स्थावरना लेहथी जे प्रकारना कडेवाभां आया छे. प्रथम प्रतिपत्तिभां आ अधानुं ज स्पष्ट पणे निरूपण करवाभां आवेल छे. आ प्रमाणे जवाजवाभिगम सूत्रनी आ जे प्रकारनी प्रतिपत्ती समाप्त थध

श्री जैन शास्त्राचार्य—जैनधर्म दिवाकर पूज्य श्री घासीलाल महाराज विरचित 'जवाभिगम' सूत्रनी प्रमेय द्योतिका नामनी व्याख्या भां 'द्विविधा' नामनी प्रथम प्रतिपत्ति समाप्त ॥१॥



॥ अथ त्रिविधाख्या द्वितीया प्रतिपत्तिः ।

द्विविधा प्रतिपत्ति निरूपिता, सम्प्रति त्रिविधा प्रतिपत्तिरारम्यते, तत्र चेदमादिमं सूत्रम्—
तत्थं जे ते एवमाहंसु' इत्यादि ।

मूलम्—'तत्थं जे ते एवमाहंसु त्रिविहा संसारसमावण्णगा जीवा पन्नत्ता, ते एव माहंसु—तं जहा—इत्थी पुरिसा णपुंसगा से किं तं इत्थीओ ? इत्थीओ तिधाओ पन्नत्ता, तं जहा—तिरिक्खजोणित्थीओ मजुस्सित्थीओ देवित्थीओ ! से किं तं तिरिक्खजोणित्थीओ ? तिरिक्खजोणित्थीओ त्रिविहाओ पन्नत्ता तं जहा—जलयरीओ थलयरीओ खहयरीओ । से किं तं जलयरीओ ? जलयरीओ पंचविहाओ पन्नत्ताओ तं जहा मच्छीओ जाव सुंसुमारीओ से किं तं थलयरीओ । थलयरीओ दुविहाओ पन्नत्ताओ तं जहा चउप्पदीओ य परिसप्पिणीओ य से किं तं चउप्पदीओ ? चउप्पदीओ चउव्विहाओ पन्नत्ताओ, तं जहा एगखुरीओ जाव सणफ्फईओ । से किं तं परिसप्पिणीओ परिसप्पिणीओ दुविहा पन्नत्ता तं जहा—उरपरिसप्पिणीओ य भुयपरिसप्पिणीओ य । से किं तं उरपरिसप्पिणीओ ? उरपरिसप्पिणीओ त्रिविहाओ पन्नत्ताओ, तं जहा—अहीओ अयगरीओ महोरगीओ, सेत्तं उरपरिसप्पिणीओ । से किं तं भुयपरिसप्पिणीओ ? भुयपरिसप्पिणीओ अणेगविहाओ पन्नत्ताओ तं जहा—गोहीओ णउलीओ सेधाओ सेलीओ सरडीओ सेरिंधीओ ससाओ खाराओ पंचलोइयाओ चउप्पइयाओ मूसियाओ मुगुंसियाओ घरोलियाओ गोल्हियाओ जान्हियाओ विरच्चिरालियाओ सेत्तं भुयपरिसप्पिणीओ । से किं तं खहयरीओ ?

खहयरीओ च उविहाओ पन्नत्ताओ, तं जहा चम्मपक्खिणीओ जाव
 विययपक्खिणीओ से तं खहयरीओ । से तं तिरिक्खजोणित्थीओ ।
 से किं तं मणुस्सित्थीओ मणुस्सित्थीओ तिविहाओ पन्नत्ता तं
 जहा—कम्मभूमियाओ अकम्मभूमियाओ अंतरदीवियाओ : । से किं
 तं अंतरदीवियाओ ? अंतरदीवियाओ अट्ठावीसइविहाओ पन्नत्ता-
 ओ तं जहा—एगरूपाओ आभासियाओ जाव सुद्धदंतीओ से तं
 अंतरदीवियाओ । से किं तं अकम्मभूमियाओ ? अकम्मभूमियाओ
 तीसविहाओ पन्नत्ताओ तं जहा— पंचसु हेमवएसु पंचसु एरणवएसु
 पंचसु हरिवासेसु पंचसु रम्मगवासेसु पंचसु देवकुरासु पंचसु
 उत्तरकुमारासु । से तं अकम्मभूमियाओ । से किं तं कम्मभूमियाओ ?
 कम्मभूमियाओ पणरसविहाओ पन्नत्ताओ तं जहा—पंचसु भरहेसु
 पंचसु एरवएसु पंचसु महाविदेहेसु । से तं कम्मभूमगमणुस्सित्थीओ से तं
 मणुस्सित्थीओ । से किं तं देवित्थीओ, देवित्थीओ चउव्विहा पन्नत्ता
 तं जहा भवणवासिदेवित्थीओ वाणमंतरदेवित्थीओ, जोइसिय-
 देवित्थीओ वेमाणियदेवित्थीओ । से किं तं भवणवासिदेवित्थीओ ?
 भवणवासि देवित्थीओ दसविहा पन्नत्ता तं जहा असुरकुमारभव-
 णवासिदेवित्थीओ जाव थणियकुमारभवणवासिदेवित्थीओ ।
 से तं भवणवासिदेवित्थीओ । से किं तं वाणमंतरदेवित्थीओ ? वाणमं-
 तरदेवित्थीओ अट्ठ विहाओ पन्नत्ताओ तं जहा—पिसायवाणमंतर-
 देवित्थीओ जाव गंधव्ववाणमंतरदेवित्थीओ से तं वाणमंतर

देवित्थीओ । से किं तं जोइसियदेवित्थीओ ? जोइसिय देवित्थीओ पंच-
विहाओ पणत्ता तं जहा चंदविमाणजोइसियदेवित्थीओ सू० गह०-
नक्खत्त० ताराविमाणजोइसियदेवित्थीओ । से तं जोइसियदेवित्थीओ
से किं तं वेमाणियदेवित्थीओ ? वेमाणियदेवित्थीओ दुविहाओ पणत्ता
तं जहा-सोहम्मकप्पवेमाणियदेवित्थीओ ईसाण कप्प वेमाणिय देवित्थी-
ओ सेत्तं वेमाणियदेवित्थीओ ॥सू० १ ॥

छाया—तत्र ये ते पवमाहु खिधाः संसारसमापन्नका जीवाः प्रज्ञप्तास्ते पवमाहु
स्तद्यथा स्त्रियः पुरुषा नपुंसकाः । अथ कास्ता स्त्रियः ? स्त्रिय स्त्रिविधाः प्रज्ञप्ताः,
तद्यथा-तिर्यग्योनिकस्त्रियः मनुष्यस्त्रियो देवस्त्रियः । अथ कास्ता स्तिर्यग्योनिक-
स्त्रियः ? तिर्यग्योनिकस्त्रियः त्रिविधाः प्रज्ञप्ताः तद्यथा-जलचर्य स्थलचर्य खेचर्यः ।
अथ कास्ता जलचर्य ? जलचर्य पञ्चविधाः प्रज्ञप्ता स्तद्यथा-मत्स्यो यावत् शिशु-
मार्यः । अथ कास्ताः स्थलचर्य ? स्थलचर्यो द्विविधाः प्रज्ञप्ता स्तद्यथा-चतुष्पद्यश्च परि-
सर्पिण्यश्च । अथ काश्चतुष्पद्य ? चतुष्पद्यश्चतुर्विधाः प्रज्ञप्ता, तद्यथा पक्षुर्व्य यावत्
सनखपद्य । अथ कास्ताः परिसर्पिण्य ? परिसर्पिण्यो द्विविधा प्रज्ञप्ता स्तद्यथा-उर-
परिसर्पिण्यश्च भुजपरिसर्पिण्यश्च । अथ कास्ता उरःपरिसर्पिण्य ? उरःपरिसर्पिण्य स्त्रि-
विधा प्रज्ञप्ता तद्यथा-अह्य अजगयो महोरग्य, ता पता उरपरिसर्पिण्य अथ कास्ता
भुजपरिसर्पिण्य ? भुजपरिसर्पिण्योऽनेकविधा प्रज्ञप्ता स्तद्यथा-गोविका नकुत्य सेवा
शैलक्य सरट्य सैरन्ध्यः शशा खारा पञ्चलौकिकाश्चतुष्पदिका मृपिका मुगुसिका
गृहगोधिका गोविहका योधिका विरचिरालिका, ता पता भुजपरिसर्पिण्य । अथ
कास्ता खेचर्य ? खेचर्यश्चतुर्विधा प्रज्ञप्ता तद्यथा चर्मपक्षिण्यो यावत् विततपक्षिण्य स्ता
पताः खेचर्य ता पता स्तिर्यग्योनिका । अथ कास्ता मनुष्यस्त्रिय ? मनुष्यस्त्रिय
स्त्रिविधाः प्रज्ञप्ता कर्मभूमिका अकर्मभूमिका अन्तरङ्गीपताः अथ कास्ता अन्तरङ्गी-
पिका ? अन्तरङ्गीपिका अष्टाविंशतिविधाः प्रज्ञप्ताः पकोदकिका आनामिका वायव
शुद्धदन्तिका ता पता अन्तरङ्गीपिका । अथ कास्ता अकर्मभूमिकाः ? अकर्मभूमिका
स्त्रिंशद्विधा प्रज्ञप्ता तद्यथा पञ्चसु हेमवनेषु, पञ्चसु पण्यवनेषु पञ्चसु पित्तवनेषु
पञ्चसु रम्यकवपेषु, पञ्चसु देवकुक्षेषु, पञ्चसुत्तरकुक्षेषु ता पता अकर्मभूमिकाः । अथ
कास्ताः कर्मभूमिकाः ? कर्मभूमिकाः पञ्चदशविधा प्रज्ञप्ताः तद्यथा-पञ्चसु अग्नेषु,
पञ्चसु पेरवनेषु पञ्चसु महाविदेहेषु । ता पता कर्मभूमिकामनुष्यस्त्रियः । ता पता

मनुष्यस्त्रियः । अथ कास्ता देवस्त्रियः ? देवस्त्रियश्चतुर्विधाः प्रज्ञताः, तद्यथा-भवनवासिदेवस्त्रियः वानव्यन्तरदेवस्त्रियः, ज्योतिष्कदेवस्त्रियो वैमानिकदेवस्त्रियः । अथ कास्ता भवनवासिदेवस्त्रियः ? भवनवासिदेवस्त्रियो दशविधाः प्रज्ञताः, तद्यथा-असुरकुमारभवनवासिदेवस्त्रियो यावत् स्तनितकुमारभवनवासिदेवस्त्रियः । ता एता भवनवासिदेवस्त्रियः । अथ कास्ता वानव्यन्तरदेवस्त्रियः ? वानव्यन्तरदेवस्त्रियोऽष्टविधाः प्रज्ञताः तद्यथा-पिशाचवानव्यन्तरदेवस्त्रियो यावत् गन्धर्ववानव्यन्तरदेवस्त्रियः ता एता वानव्यन्तरदेवस्त्रियः । अथ कास्ता ज्योतिष्कदेवस्त्रियः ? ज्योतिष्कदेवस्त्रियो पञ्चविधाः प्रज्ञता तद्यथा-चन्द्रविमानज्योतिष्कदेवस्त्रिय सूर्य० ग्रह० नक्षत्र० ताराविमानज्योतिष्कदेवस्त्रियः । ता एता ज्योतिष्कदेवस्त्रियः । अथ कास्ता वैमानिकदेवस्त्रियः ? वैमानिकदेवस्त्रियो द्विविधाः प्रज्ञताः तद्यथा-सौधर्म-कल्प वैमानिकदेवस्त्रियः, ईशानकल्प वैमानिकदेवस्त्रियः, ता एता वैमानिकदेवस्त्रिय इति ॥सू० १॥

टीका—‘तत्थ जे ते एवमाहंसु’ तत्र-तेषु-नवसु प्रतिपत्तिषु ये ते आचार्याः, एवं वक्ष्यमाणप्रकारेण आहुः कथयन्ति । किं कथयन्ति ? तत्राह—‘त्रिविधा संसारसमावन्नगा जीवा पन्नत्ता’ त्रिविधा स्त्रिप्रकारकाः संसारसमापन्नकाः—संसारिणो जीवाः प्रज्ञताः—कथिताः । ‘ते एवं आहंसु’ ते आचार्या एवमाहुः—कथयन्ति ‘तं जहा’ तद्यथा—‘इत्थी पुरिसा णपुंसगा’ स्त्रियः

त्रिविध नामकी द्वितीय प्रतिपत्ति

त्रस और स्थावरके भेद से दो प्रकारतावाली प्रथम प्रतिपत्ति का कथन करके अब सूत्रकार तीन प्रकारतावाली द्वितीय प्रतिपत्ति को प्रारम्भ करते हैं—

“तत्थ णं जे ते एवमाहंसु” इत्यादि । सूत्र ॥१॥

टीकार्थ—“तत्थ णं जे ते एवमाहंसु” नौ प्रतिपत्तियो में जिन आचार्यों ने जो ऐसा कहा है कि “त्रिविधा संसारसमावन्नगा जीवा पन्नत्ता” संसारी जीव तीन प्रकार के कहे गये हैं “ते एवमाहंसु” सा उन्होंने इस विषय में ऐसा अपना धर्मिप्राय प्रकट किया है कि—“इत्थीपुरिसा णपुंसगा” स्त्री पुरुष और नपुंसक के भेद से संसारी जीव तीन

त्रिविध नामकी तृतीय प्रतिपत्ति

त्रस अने स्थावरना भेदकी जे प्रकारनी पड़ेकी प्रतिपत्तितुं कथन करीने हुवे सूत्रकार त्रय प्रकार वाणी जा भील प्रतिपत्तिने प्रारंभ करे छे, “तत्थ णं जे ते एवमाहंसु” इत्यादि.

टीकार्थ—‘तत्थ णं जे ते एवमाहंसु’ नव प्रतिपत्तियोमां जे आचार्योंजे जेपुं उछुं छे जे-‘त्रिविधा संसारसमावन्नगा जीवा पणत्ता’ संसारीजो त्रय प्रकारना उडेवामां आचार्य छे ‘ते एवमाहंसु’ तो तेजोअे सा संबंधमां जेवे। पोताने अलिप्राय प्रकट ज्ये छे, जे—‘इत्थिपुरिसा णपुंसगा’ स्त्री, पुरुष, अने नपुंसकना भेदकी संसारीजो,

पुरुषा नपुंसकाः, स्त्रीरूपः प्रथमो भेदः, पुरुषरूपो द्वितीयो भेदः, नपुंसकरूपश्च तृतीयो भेदः । तत्र या स्त्रीवेदोदययुक्ता स्तनादि स्त्रीचिह्नपरिकलिता स्त्री । पुरुषवेदोदययुक्तः श्मश्रुप्रभृति-चिह्नोपेतः पुरुषः । स्त्रीपुरुषोभयचिह्नभावाभावयुक्त नपुंसकम् । तत्र यथोद्देश निर्देश इतिन्यायात् प्रथमतः स्त्रीवक्तव्यतामाह—‘से किं तं’ इत्यादि, ‘से किं तं इत्थीओ’ अथ कारताः स्त्रियः, स्त्रीणां कियन्तो भेदा भवन्तीति प्रश्नः, उत्तरयति—‘इत्थीओ तिविहाओ पन्नत्ताओ’ स्त्रियस्त्रि-विधाः—त्रिप्रकारकाः प्रज्ञताः—कथिताः ‘त जहा’ तद्यथा—‘तिरिक्खजोगित्थीओ’ तिर्यग् योनिकस्त्रियः ‘मणुस्सित्थीओ’ मनुष्यस्त्रियः ‘देवित्थीओ’ देवस्त्रियः, तथा च तिर्यग् मनुष्य देवस्त्रीभेदात् स्त्रियः स्त्रिप्रकारिका भवन्तीति ॥ ‘से किं तं तिरिक्खजोगित्थीओ’ अथ कारता स्तिर्यग्योनिकस्त्रियः तिर्यग्योनिकस्त्रीणां कियन्तो भेदा इति प्रश्नः, उत्तरयति—‘तिरिक्ख

प्रकार के हैं । इनमें जिसके स्त्रीवेद का उदय होता है और इसी से जो स्तनादि स्त्री चिह्नों से युक्त होती है वे स्त्री है पुरुष वेद के उदय से जिनके श्मश्रु-दाढी-आदि चिह्न होते हैं वह पुरुष है जो स्त्री और पुरुष इन दोनों के चिह्नों से रहित हो स्तन आदि तथा श्मश्रु-दाढी आदि चिह्नों के सत्ता असत्ता से युक्त होता है वह नपुंसक है ।

उद्देशके अनुसार निर्देश होता है इस नियम के अनुसार सूत्रकार अब स्त्री के सम्बन्ध में अपनी वक्तव्यता प्रकट करते हैं—इसमें गौतमने प्रश्न से ऐसा पूछा है—‘से किं तं इत्थीओ हे भदन्त ! स्त्रियां कितने प्रकार की कही गई है ? उत्तर में प्रश्न कहते हैं—‘इत्थीओ तिविहाओ पन्नत्ताओ’ हे गौतम ! स्त्रियां तीन प्रकार की कही गई हैं “तं जहा” जैसे “तिरिक्खजोगित्थीओ मणुस्सित्थीओ देवित्थीओ” तिर्यग्योनिकस्त्री, मनुष्यस्त्री, और देवस्त्री इस प्रकार तिर्यग्च मनुष्य और देव की स्त्रियों के भेद से स्त्रिया तीन प्रकार की कही है । ‘से किं

त्रयु प्रकारना छे तेमा नेओने स्त्री वेदना उदय थाय छे अने तेथी न नेओ आ चिह्नीयु युक्त डोय छे, ते स्त्री उडेवाय छे पुरुषवेदना उदयथी नेओने दाढी वगेरे चिह्नीयु डोय छे, ते पुरुष उडेवाय छे नेओ स्त्री अने पुरुष ओ अन्नेना दाढी वगेरे चिह्नीयु वावासाव-सत्ता असत्ताथी युक्त डोय छे ते नपुंसक छे

“उद्देशाओ प्रभाए निर्देश करवाभा आवे छे” आ नियमअनुसार सूत्रकार इवे स्त्रीना सणधमां पोतानु कथन प्रगट करे छे तेमा गौतमस्वामीओ प्रभुने अंतुं पृष्ठयुं छे के—‘से किं तं इत्थीओ’ छे लगवन् स्त्रियो डेटवा प्रकारनी उडेवाभा आवेल छे ? आ प्रश्नना उत्तरमा प्रभु गौतम स्वामीने उडे छे के—‘इत्थीओ तिविहाओ पणत्ताओ’ छे गौतम ! स्त्रियो त्रयु प्रकारनी उडेवाभा आवेल छे. “तं जहा” ते आ प्रभाए छे— तिरिक्खजोगित्थीओ, मणुस्सित्थीओ, देवित्थीओ’ तिर्यग्योनिक स्त्री, मनुष्य स्त्री, अने देवस्त्री आ रीते तिर्यग्, मनुष्य अने देवनी स्त्रियोना लेदथी स्त्रियो त्रयु प्रकारनी उडी छे “से किं तं तिरिक्खजोगित्थीओ” छे लगवन् तिर्यग्योनिक स्त्रियो डेटवा प्रकारनी छे ? ‘गोयमा

जोणिस्थीओ त्रिविहाओ पन्नत्ताओ' तिर्यग् योनिकस्त्रियः त्रिविधाः—त्रिप्रकारकाः प्रज्ञताः—
कथिताः । 'तं जहा' तद्यथा—'जलयरीओ' जलचर्यः जले चरन्ति—गच्छन्ति भवन्ति वा यास्ता
जलचर्यः, 'थलयरीओ' स्थलचर्यः स्थले चरन्ति भवन्ति वा यास्ताः स्थलचर्यः । 'खहयरीओ'
खेचर्यः खे—आकाशे चरन्ति परिभ्रमन्ति यास्ताः खेचर्यः । 'से किं तं जलयरीओ' अथ कास्ता.
जलचर्यः, जलचरीणां कियन्तो भेदा इति प्रश्न, उत्तरयति—'जलयरीओ पंचविहाओ पन्नत्ताओ'
जलचर्यः जलचरस्त्रियः पञ्चविधाः—पञ्चप्रकारिकाः प्रज्ञताः—कथिताः । 'तं जहा' तद्यथा—'मच्छीओ
जाव सुंसुमारीओ' मत्स्यो यावत् शिशुमार्यः, मत्स्यस्य स्त्री मत्स डीप्प्रत्यये य लोपे भिद्वचति,
तस्याः प्रथमावहुवचने मत्स्य इति रूपम् । अथ यावत्पदेन कच्छपमकरग्राहस्त्रीणां सग्रहो भवति, तथा
च—मत्स्यकच्छपमकरग्राहशिशुमारस्त्रीभेदात् पञ्चप्रकारका जलचरस्त्रियो भवन्तीति ॥ 'से किं
तं थलयरीओ' अथ कास्ता. स्थलचर्यः स्थलचरीणां कियन्तो भेदा इति प्रश्न, उत्तरयति—

तं तिरिक्खजोणित्थीओ" हे भदन्त ! तिर्यग्योनिक स्त्रियां कितने प्रकार की है ? "तिरि-
क्खजोणित्थीओ त्रिविहाओ पन्नत्ताओ" हे गौतम तिर्यग्योनिकस्त्रियां तीन प्रकारकी कही
गई हैं—“तं जहा” जैसे—“जलयरीओ, थलयरीओ, खहयरीओ” जलचरी, थलचरी और
खेचरी, जो जल में चलती है या होती है वे जलचरी हैं, जो स्थल में चलती हैं या होती हैं
वे स्थलचरी है जो आकाश में चलती हैं—उड़ती है—वे खेचरी है । “से किं तं जलयरीओ”
हे भदन्त ! जलचर स्त्रियों के कितने प्रकार भेद है ? गौतम ! 'जलयरीओ पंच विहाओ
पन्नत्ताओ' जलचर स्त्रियों के पांच भेद है—“तंजहा” जैसे—“मच्छीओ जाव सुंसुमारिओ
खिलिङ्गवाली मछली यावत् सुंपमारी यहाँ यावत्पद से कच्छपी मकरखी, ग्राहखी इन
तीन जलचरस्त्रियों का सग्रह हुआ है इस प्रकार मत्स्यखी, कूर्मखी, मकरखी ग्राहखी और
शिशुमारखी के भेद से पांच प्रकार की जलचरस्त्रियां होती है । “से किं तं थलयरीओ”
थलचरस्त्रियां हे भदन्त ! कितने प्रकार की होती है ? गौतम ! “थलचरिओ दुविहाओ

तिरिक्खजोणित्थीओ त्रिविहाओ पणत्ताओ" हे गौतम ! तिर्यग्योनिक स्त्रियो त्रणु प्रकारनी
कडेवाभा आवेदा छे “तं जहा” ते प्रभाणु छे “जलयरीओ, थलयरीओ, खहयरीओ” जलयरी,
स्थलयरी अने जेयरी जे जणमां यावे छे, अगर जणमां रडे छे, ते जणयरी कडेवाय छे जे
स्थलमां यावे छे, अगर रडे छे, ते स्थलयरी कडेवाय छे जे आकाशमा यावे छे—उडे छे
ते जेयरी कडेवाय छे “से किं तं जलयरीओ” हे लगवन् जणयर स्त्रियोना डेटला लेदो
कह्वा छे ? “गोयमा ! जलचरीओ पंचविहाओ पणत्ताओ” हे गौतम ! जलयर स्त्रियोना
पंच लेदो कडेला छे. “तं जहा” ते आ प्रभाणु छे “मच्छीओ जाव सुंसुमारीओ” स्त्री
चिन्हु वाली भाछलीओ, धायभीओ, मधरी, आहस्त्री अर्थात् आही, अने सुंसुमारी ओटले
के मत्स्य स्त्री, कूर्म स्त्री, मकर स्त्री, ग्राह स्त्री, अने शिशुमार स्त्री, आ रीतेना लेदथी पांच
प्रकारनी जलयर स्त्रियो डाय छे “से किं तं थलयरीओ” हे लगवन् स्थलयरस्त्रियो ओटले
के पृथ्वी पर चलवा वाणी स्त्रियोना डेटला लेदो—कडेला छे ? “गोयमा ! थलयरीओ

‘थल्यरीओ दुविहाओ पन्नत्ताओ’ स्थलचर्यो द्विविधाः—द्विप्रकारिकाः प्रज्ञप्ता.—कथिता’, ‘तं जहा तद्यथा ‘चउप्पदीओ य परिसप्पिणीओ य’ चतुष्पदश्च परिसर्पिण्यश्च । ‘से किं तं चउप्पदीओ’ अथ कास्ताश्चतुष्पदः, चतुष्पदस्त्रीणां कियन्तो भेदा भवन्तीति प्रश्नः, उत्तरयति—‘चउप्पईओ चउ-व्विहाओ पन्नत्ताओ’ चतुष्पद.—चतुष्पदस्त्रिय. चतुर्विधा. प्रज्ञप्ताः—कथिता इति । ‘तं जहा’ तद्यथा—‘एगखुरीओ जाव सणफईओ’ एकखुर्यो यावत् सनखपदः, अत्र यावत्पदेन द्विखुरगण्डी पदस्त्रीयोर्ग्रहणं भवति, तथा च—एकखुरद्विखुरगण्डीपदसनखपदस्त्रीभेदात् चतुष्पदस्त्रियश्चतुष्प्रकारा भवन्तीति । ‘से किं तं परिसप्पिणीओ’ अथ कास्ताः परिसर्पिण्य इति प्रश्न, उत्तरयति—‘परिसप्पिणीओ दुविहा पन्नत्ता’ परिसर्पिण्यो द्विविधा.—द्विप्रकारिका. प्रज्ञप्ता.—कथिताः ‘तं जहा’ तद्यथा—‘उरपरिसप्पिणीओ य भुयपरिसप्पिणीओ य’ उर परिसर्पिण्यश्च भुजपरिसर्पिण्यश्च

पन्नत्ताओ” स्थलचरस्त्रियां दो प्रकार की होती हैं “तं जहा” जैसे “चउप्पदीओ य परिसप्पिणीओ य” चतुष्पदी स्त्रियाँ और परिसर्पिणी स्त्रियाँ “से किं तं चउप्पदीओ” हे भदन्त ! चतुष्पदास्त्रियों के कितने भेद हैं ? गौतम ! “चउप्पदीओ चउव्विहाओ पणत्ताओ” चतुष्पदीस्त्रियाँ चार प्रकार की कही गई है “तं जहा” जैसे—“एगखुरीओ जाव सणफईओ” एक खुर वाली स्त्रियाँ यावत् सनखपदवाली स्त्रियाँ यहा यावत्पद से दो खुर वाली स्त्रियाँ और गण्डी पद स्त्रियाँ इन दो का समग्र हुआ है अतः एक खुरी द्विखुरी गण्डीपदी और सनखपदी के भेद से चतुष्पदस्त्रियाँ चार प्रकार की हो जाती हैं । “से किं तं परिसप्पिणीओ” हे भदन्त ! परिसर्पिणी स्त्रियाँ कितने प्रकार की होती है ? गौतम ! “परिसप्पिणीओ दुविहा पन्नत्ताओ” परिसर्पिणीस्त्रिया दो प्रकार की होती है “तं जहा” जैसे—“उरपरिसप्पिणीओ य भुयपरिसप्पिणीओ य” उर परिसर्पिणी जो छाती के बल से चलती है, भुजपरिसर्पिणी जो भुजाओ से

दुविहाओ पन्नत्ताओ” स्थलचर स्त्रियो जे प्रकारनी डोय छे. “तं जहा” ते आ प्रभाषे छे “चउप्पदीओ य परिसप्पिणीओ य” यतुष्पदी स्त्रियो, अने परिसर्पिणी स्त्रियो “से किं तं चउप्पदीओ” छे लगवन् यतुष्पदा स्त्रियोना डेटला लेदो डडेला छे. “गोयमा ! चउप्पदीओ चउव्विहाओ पणत्ताओ” छे गौतम ! यतुष्पदी स्त्रियो चार प्रकारनी डडेवामा आवेल छे “तं जहा” ते आ प्रभाषे छे “एगखुरीओ जाव सणफईओ” अेक भरी वाणी यावत् सनखपदवाणी स्त्रियो अडिया यावत्पदथी जे भरी वाणी स्त्रियो. अने गण्डीपदवाणी स्त्रियोना समग्र थयेल छे अेटवे डे—अेक भरी वाणी, जे भरी वाणी, गण्डीपदी अने सनखपदी अे लेदथी यतुष्पद स्त्रियो चार प्रकारनी थाय छे. “से किं तं परिसप्पिणीओ” छे लगवन् परिसर्पिणी स्त्रियो डेटला प्रकारनी डडेली छे ? “गोयमा ! परिसप्पिणीओ दुविहा पणत्ता” छे गौतम ! परिसर्पिणी स्त्रियो जे प्रकारनी थाय छे. “तं जहा” ते आ प्रभाषे छे “उरपरिसप्पिणीओ य भुयपरिसप्पिणीओ य” उर परिसर्पिणी अेटवे अेअे छतीना भणथी यावे छे ते तथा भुज परि-

उरसा हृदयेन परिसर्पन्ति—चलन्ति यास्तास्तथा । भुजपरिसर्पिण्यश्च भुजाभ्यां याः परिसर्पन्ति—चलन्ति तास्तथा । 'से किं तं उरपरिसर्पिणीओ' अथ कास्ता उरःपरिसर्पिण्यः ? भगवानाह—उरपरिसर्पिणीओ तिविहाओ पन्नत्ताओ' उर परिसर्पिण्यस्त्रिविधा. प्रज्ञप्ताः 'तं जहा' तद्यथा—'अहीओ' अह्यः—अहिस्त्रियः 'अयगरीओ अजगर्यः—अजगरस्त्रियः 'महोरगाओ' महोरग्यो महोरगस्त्रियः । 'से तं उरपरिसर्पिणीओ' ता एता अद्विस्त्रयादय उरःपरिसर्पिण्यो निरूपिता इति ॥ 'से किं तं भुजपरिसर्पिणीओ' अथ कास्ता भुजपरिसर्पिण्य इति प्रश्नः, उत्तरयति—भुजपरिसर्पिणीओ अणेगविहाओ पन्नत्ताओ' भुजपरिसर्पिण्योऽनेकविधाः—अनेकप्रकारकाः प्रज्ञप्ताः—कथिता., 'तं जहा' तद्यथा—'गोहीओ' गोधिकाः 'णउलीओ' नकुल्यः 'सेधाओ' सेधा. 'सेलाओ' शैल्यकाः 'सरडीओ' सरटच. 'सेरिधीओ' सैरिन्ध्यः 'ससाओ' शशा. 'खाराओ' खाराः 'पंचलोइयाओ' पञ्चलौकिका. 'चउप्पयाइओ' चतुष्पदिका. 'मूसियाओ' मूषिका. गुगुंसीओ मुगुंसिका. दीर्वरोम

चलती है। इनमें 'से किं तं उरपरिसर्पिणीओ' उर परिसर्पिणी कितने प्रकार की होती है इस प्रश्न के उत्तर में प्रभु कहते हैं "गोयमा" हे गौतम ! 'उरपरिसर्पिणीओ तिविहाओ पणत्ताओ' उर.परिसर्पिणी तीन प्रकार की होती है 'तं जहा' जैसे—“अहीओ अयगरीओ, महोरगीओ” अहिस्त्री सामान्य सर्पस्त्री, अजगरस्त्री, और महोरगस्त्री “से तं पसिर्पिणीओ” इस प्रकार से ये परिसर्पिणीयों स्त्रियां कही हैं “से किं तं भुजपरिसर्पिणीओ” हे भदन्त ! भुजपरिसर्पिण्यो के कितने भेद होते हैं ? गौतम ! “भुजपरिसर्पिणीओ अणेगविहाओ पणत्ताओ” भुजपरिसर्पिण्यो के अनेक भेद होते हैं “तं जहा” जैसे—“गोहीओ” गोधिका “णउलीओ” नकुली “सेधाओ” सेधा “सेलाओ” सेला “सरडीओ”—सरटी—गिरगिटखी “ससाओ” शशकी—खरगोसखी “खाराओ” खारा ‘पंचलोईयाओ’ पंचलौकिक—भुजपरिसर्प की एक जाति

सर्पिणी अटले के-वेओ लुलओ—डाथना षणथी चादे छे ते आ प्रभाए परिसर्पिणी स्त्रियोना अे लेदो कडेवा छे. 'से किं तं उरपरिसर्पिणीओ' हे लगवन् उर परिसर्पिणी अटले प्रकारनी डाय छे ? "गोयमा" हे गौतम ! "उरपरिसर्पिणीओ तिविहाओ पणत्ताओ" उरः परिसर्पिणी स्त्रियो त्रणु प्रकारनी डाय छे "तं जहा" ते त्रणु प्रकारे आ प्रभाए छे. "अहीओ अयगरीओ, महोरगीओ" अहिस्त्री—अटले के सामान्य सर्पिणी स्त्री, अजगर स्त्री, अने महोरगस्त्री, "से तं परिसर्पिणीओ" आ प्रभाए आ परिसर्पिणी स्त्रियोना लेदो कद्या छे "से किं तं भुजपरिसर्पिणीओ" हे लगवन् लुल परिसर्पिणी स्त्रियोना अटले लेदो कडेवा छे ? "गोयमा ! भुजपरिसर्पिणीओ अणेगविहाओ पणत्ताओ" हे गौतम ! लुल परिसर्पिणीओना अनेक लेदो थाय छे. "तं जहा" हे आ प्रभाए छे "गोहीओ" गोधिका—धा "णउलीओ" नकुली—नोणीथानी स्त्री "सेधाओ" सेधा शावडी वेना शरीरमा काटा डाय छे. "सेलाओ" सेला "सरडीओ" शशकी "ससाओ" ससली

बहुंलपुच्छा भुजपरिसर्पजातीयाः 'टाली' इति भाषा प्रसिद्धा, तेषां स्त्रियः । 'घरोलिया' गृहगो-
षिकाः 'छियकली' विसंभरी इति भाषा प्रसिद्धाः । 'गोल्हियाओ जोहियाओ विरचिरालियाओ'
गोल्हिकाः योषिकाः विरचिरालिकाः, एते देशतो लोकतश्च विज्ञेयाः 'से तं भुजपरिसर्पिणीओ'
ता एता भुजपरिसर्पिण्यो निरूपिता इति । 'से किं तं खहयरीओ' अथ कास्ताः खेचर्य खेचर
स्त्रीणां क्रियन्तो भेदा इति प्रश्नः, उत्तरयति—'खहयरीओ चउन्विहाओ पण्णत्ताओ' खेचर्यश्चतु-
र्विधा—चतुष्प्रकारिका प्रज्ञप्ताः—कथिताः चतुर्विधत्वमेव दर्शयति—'तं जहा' इत्यादि, 'तं जहा'
तद्यथा 'चम्मपक्खिणीओ जाव विययपक्खिणीओ से तं खहयरीओ' चर्मपक्षिण्यो यावद्
विततपक्षिण्यः, ता एताः खेचर्य, अत्र यावत्पदेन—लोमपक्षिणी समुद्रगपक्षिणीनां संग्रह ।

सम्प्रति—तिर्यग्योनिकस्त्रीस्व रूपसंहरन्नाह—'से तं' इत्यादि, 'से तं तिरिक्खजोणि
थीओ' ता एता स्तिर्यग्योनिकाः स्त्रियो भेदप्रभेदाभ्यां निरूपिता इति ॥

"चउपयाइओ" चतुष्पदिका, "मूसियाओ" मूषिका—चुहिया "मुगुंसीओ घरोलियाओ,
गोल्हियाओ जोल्हियाओ विरचिरालियाओ" मुगुसिया, घरोलिया आदि ये सब छील्लिङ्ग
भुजपरिसर्पिणियां देश से और लोकसे—देशकी भिन्न २ भाषा से और लोक के भिन्न व्यवहार
से—जाने जा सकते हैं । "से किं तं खहयरीओ" हे भदन्त ! खेचर स्त्रियो के कितने भेद
हैं ? गौतम ! "खहयरीओ चउन्विहाओ पण्णत्ताओ" खेचरस्त्रियो के चार भेद हैं । 'त
जहा' जैसे—"चम्मपक्खिणीओ जाव विययपक्खिणीओ से तं खहयरीओ" चर्म पक्षी
स्त्रियां वागुली, चमगादर आदि यावत् वितत पक्षिणियां यावत्पद से लोमपक्षी स्त्रिया और समु-
द्रक पक्षी स्त्रियां इनका संग्रह हुआ है । "से तं तिरिक्खजोणिओ" इस प्रकार से तिर्यग्योनि
कस्त्रियो का यह भेद प्रभेद सहित कथन किया है ।

"खाराओ" आरा "पंचलोईयाओ" पंचलौकिक-भुजपरिसर्पिणी ओकन्तत "चउपयाइओ"
चतुष्पदिका "मूसियाओ" मूषिका—उदरडी "मुगुंसीओ" घरोलियाओ, जोल्हियाओ विर-
चिरालियाओ" मुगुसिया—नोणीयानी ओक न्ती स्त्रिविशेष, घरोणी विगेरे आ तन्नाम
भुजपरिसर्पिणीयो देश सेदथी तथा लोकसेदथी—ओटले के देशनी बूढी बूढा लापाथी अने
लोकना बूढा बूढा व्यवहारथी समञ्ज शक्य छे. "से किं तं खहयरीओ" उे लगयन्
जेयर स्त्रियोना केटला सेदो कथा छे ? "गोयमा ! खहयरीओ, चउन्विहाओ पण्णत्ताओ"
उे गौतम ! जेयर स्त्रियो यार प्रकारनी कडेवाभां आवेल छे "तं जहा" ते आ प्रभापो
छे—"चम्मपक्खिणीओ जाव विययपक्खिणीओ से तं खहयरीओ" चर्म पक्षिणी देरीनी
नतो—ओटले के वागोण—आभाथीडियां विगेरे यावत् वितत पक्षिणीयो अडिया यावत्पदली
लोम पक्षिणी स्त्री ओटले के इवाटा वाणा पक्षिणी स्त्रियो अने समुद्रक पक्षिणी स्त्री जन्तो
नो संग्रह धयो छे, "से तं तिरिक्खजोणिओ" आ रीते तिर्यग्योनि कस्त्रियोना आ दे-
प्रभेदे सहित कथुं कथन छे

सम्प्रति-मनुष्यस्त्री: निरूपयितुं प्रश्नयन्नाह-‘से किं तं’ इत्यादि से किं तं मणुस्सिस्थीओ अथ कास्ता मनुष्यस्त्रियः, मनुष्यस्त्रीणां कियन्तो भेदा इति प्रश्नः उत्तरयति-मणुस्सिस्थीओ’ तिविहाओ’ पण्णत्ताओ मनुष्यस्त्रियः त्रिविधाः-त्रिप्रकारका प्रज्ञप्ताः-कथिताः । त्रैविध्यमेव दर्शयति-‘तं जहा’ इत्यादि, ‘तं जहा’ तद्यथा-‘कम्मभूमियाओ’ कर्मभूमिकाः-कर्मभूमिसजात मनुष्यस्त्रियः ‘अकम्मभूमियाओ’ अकर्मभूमिकाः-अकर्मभूमिसंजातमनुष्यस्त्रिय. ‘अंतरदीवियाओ’ अन्तरद्वीपिकाः-अन्तरद्वीपसंजातमनुष्यस्त्रियः, तथा च-कर्मभूमिकाऽकर्मभूमिकाऽन्तरद्वीपिकाभेदेन मनुष्यस्त्रियः-त्रिविधा भवन्तीति भावः अन्तरद्वीपिकाः स्त्री. निरूपयितुं प्रश्न-यन्नाह ‘से किं तं’ इत्यादि, ‘से किं तं अंतरद्वीवियाओ’ अथ कास्ता अन्तरद्वीपिका, अन्तरद्वीपजातमनुष्यस्त्रीणां कियन्तो भेदा इति प्रश्नः, उत्तरयति-‘अंतरद्वीवियाओ अट्टावीसइविहाओ पन्नत्ताओ’ अन्तरद्वीपिकाः-अन्तरद्वीपजमनुष्यस्त्रियः अष्टाविंशतिविधाः-अष्टाविंशतिप्रकाराः प्रज्ञप्ताः-कथिताः । तादृशभेदमेव दर्शयति-‘तं जहा’ इत्यादि, ‘तं जहा’ तद्यथा-‘एगोरुवियाओ’ एकोरुकिकाः एकोरुक नामकद्वीपस्त्रिय । ‘आभासियाओ’ आभासिकाः-आभासद्वीपजमनुष्यस्त्रियः ‘जाव सुद्धदंतीओ’ यावत् शुद्धदन्तिका. शुद्धदन्त-द्वीपजमनुष्यः, अत्र यावत्पदग्राह्याः सर्वा अपि अन्तरद्वीपजा मनुष्याः प्रज्ञापनायाः प्रथमे जीवनाम

इसमें गौतमने प्रभु से ऐसा पूछा है-‘से किं तं मणुस्सिस्थीओ’ हे भदन्त! मनुष्यस्त्रियों के कितने भेद हैं? गौतम । ‘मणुस्सिस्थीओ तिविहाओ पन्नत्ताओ’ मनुष्य स्त्रियों के तीन भेद हैं । “तं जहा” जैसे-‘कम्मभूमियाओ, अकम्मभूमियाओ अंतरद्वीवियाओ’ । कर्मभूमिज स्त्रियां १ अकर्मभूमिकस्त्रियां २, एवं अन्तरद्वीपजस्त्रियां ३, “से किं तं अंतरद्वीवियाओ” हे भदन्त ! अन्तरद्वीपज स्त्रियों के कितने भेद हैं? गौतम । ‘अंतरद्वीवियाओ अट्टावीसइ-विहाओ पन्नत्ताओ’ अन्तर द्वीपज स्त्रियोंके अट्टाइस भेद हैं । “तं जहा” जो इस प्रकार से हैं-“एगोरुगियाओ, आभासियाओ, जाव सुद्धदंतीओ” एकोरुक नामक द्वीपकी मनुष्य स्त्रियां, आभाष नामक द्वीपकी मनुष्य स्त्रियां, यावत् शुद्ध दन्तनामक द्वीपकी मनुष्य स्त्रियां,

हुवे मनुष्य स्त्रियोनु कथन करवाभा आवे छे-आमा गौतम स्वाभीओ प्रभुने अबुं पूछथुं छे के-“से किं तं मणुस्सिस्थीओ” हे लगवन् मनुष्य स्त्रियो ना केटला लेहो कथा छे? आ प्रश्नना उत्तरमां प्रभु गौतम स्वाभीने कहे छे. के-“गोयमा ! मणुस्सिस्थीओ तिविहाओ पण्णत्ताओ” मनुष्य स्त्रियोना त्रणु लेहो कथा छे, “तं जहा” ते त्रणु लेहो आ प्रभाणु छे “कम्मभूमियाओ अकम्मभूमियाओ, अंतरद्वीवियाओ” कर्मभूमिज स्त्रियो १ अकर्मभूमिज स्त्रियो २, अने अंतरद्वीपज स्त्रियो ३ “से किं तं अंतरद्वीवियाओ” हे लगवन् अंतरद्वीपज स्त्रियोना केटला लेहो कथा छे “गोयमा ! अंतर द्वीवियाओ अट्टावीसइविहाओ पण्णत्ताओ” हे गौतम ! अंतरद्वीपज स्त्रि अठ्या वीस प्रकारनी कही छे “तं जहा” ते अठ्यावीस प्रकारना लेहो आ प्रभाणु छे. “एगोरु गियाओ आभासियाओ, जाव सुद्धदंतीओ” एकोरुकनामना द्वीपनी मनुष्यस्त्रियो, आभाषक नामना द्वीपनी मनुष्यस्त्रियो यावत् शुद्ध दन्त नामना द्वीपनी मनुष्यस्त्रियो अल्लथा थाव-

प्रज्ञापनापदे द्रष्टव्याः, तेषां स्त्रियः अन्तरद्वीपिका अन्तरद्वीपजमनुष्यस्त्रियोऽष्टाविंशति, विधा विज्ञेया इति । 'से त्त अंतरदीवियाओ' ता एता एकोरुकद्वीपिकाधाः स्त्रियोऽन्तरद्वीपजा निरूपिता इति । अन्तरद्वीपिका. स्त्राः निरूप्याकर्मभूमिका. निरूपयितु प्रश्नयन् आह—'से किं तं' इत्यादि, 'से किं तं अकम्मभूमियाओ' अथ कास्ता अकर्मभूमिकाः, अकर्मभूमिक स्त्रीणां क्रियन्तो भेदा इति प्रश्न, उत्तरयति—'अकर्मभूमिया तीसविहाओ पन्नत्ताओ' अकर्मभूमेका त्रिंशद्विधाः—त्रिंशत्प्रकारका प्रज्ञप्ता इति । त्रिंशद्भेदमेव दर्शयति 'तं जहा' इत्यादि, 'तं जहा' तद्यथा—'पंचसु हेमवएसु' पञ्चसु हेमवतेषु 'पंचसु एरण्णवएसु' पञ्चसु ऐरण्यवतेषु 'पंचसु हरिवासेसु' पञ्चसु हरिवर्षेषु 'पंचसु रम्मगवासेसु' पञ्चसु रम्यकवर्षेषु 'पंचसु देवकुरासु' पञ्चसु देवकुरुषु 'पंचसु उत्तरकुरासु' पञ्चसु उत्तरकुररुषु, एतेषु हैमतवादिपु त्रिंशत्सु अकर्मभूमिवर्षेषु समुत्पन्नानामकर्मभूमिजानां मनुष्याणा स्त्रियोऽकर्मभूमिका त्रिंशद्विधा भवन्तीति भावः । 'सेत्तं अकम्मभूमियाओ' ता एता त्रिंशद् अकर्मभूमिका. स्त्रियः निरू-

यहाँ यावत्पद से प्रज्ञापना सूत्र में कथित समस्त अन्तरद्वीपज स्त्रियो का सग्रह हुआ है । अतः वह पाठ वहीं से देखलेना चाहिये "से त्त अंतरदीवियाओ" इस प्रकार से निरूपित ये एकोरुक नामक द्वीप आदिकी स्त्रियां अन्तरद्वीपज स्त्रियां हैं । 'से किं तं अकम्मभूमियाओ' हे भदन्त ! अकर्मभूमिजस्त्रियों के कितने भेद होते हैं ? गोयमा ! "अकम्मभूमियाओ तीसविहाओ पन्नत्ताओ" हे गौतम ! अकर्मभूमिज स्त्रियो के तीस भेद होते हैं । "तं जहा" जैसे— 'पंचसु हेमवएसु' पांच हैमवत क्षेत्रोमे उत्पन्न हुई 'पंचसु एरण्णवएसु' पांच ऐरण्यवत क्षेत्रो में उत्पन्न हुई, 'पंचसु हरिवासेसु' पांच हरिवर्ष क्षेत्रो में उत्पन्न हुई "पंचरम्मगवासेसु" पांच रम्यक वर्ष क्षेत्र में उत्पन्न हुई 'पंचदेवकुरासु' पांच देव कुरुओं में उत्पन्न हुई, 'पंचसु उत्तरकुरासु' एवं पांच उत्तर कुरुओं में उत्पन्न हुई इस प्रकार से ये "अकम्मभूमियाओ" तीस अकर्म भूमिजस्त्रिया हैं । "से किं तं कम्मभूमियाओ" हे भदन्त ! कर्मभूमिज स्त्रियां

तपद्यथा प्रज्ञापना सूत्रमा उडेल अंतरद्वीपनी सधणी स्त्रियोना सग्रह थयो छे. तेषां ते पाठ त्याथी जेधने समञ्ज लेयो. "से त्त अंतरदीवियाओ" आ प्रभाण्णे आ अेकाइड नामना द्वीपनी स्त्रियो, अने अंतरद्वीपज स्त्रियोतुं निरूपण्णु उडेल छे "से किं तं अकम्मभूमियाओ" छे लगवन् अकर्मभूमिज स्त्रियोना उडेला लेदो उड्या छे ? "गोयमा ! अकम्मभूमिया तीसविहाओ पणत्ताओ" छे गौतम ! अकर्मभूमिज स्त्रियोना तीस लेदो उड्या छे. 'तं जहा' ते तीस लेदो आ प्रभाण्णे छे—'पंचसु हेमवएसु' पाच हैमवत क्षेत्रोमा उत्पन्न थयेली स्त्रियो, "पंचसु एरण्णवएसु" पाच ऐरण्यवत क्षेत्रोमा उत्पन्न थयेली स्त्रियो "पंचसु हरिवासेसु" पाच हरिवर्ष क्षेत्रोमा उत्पन्न थयेल स्त्रियो, "पंच रम्मगवासेसु" पाच रम्यक क्षेत्रोमा उत्पन्न थयेली स्त्रियो, "पंच देवकुरासु" पाच देवकुराओमा उत्पन्न थयेली स्त्रियो 'पंचसु उत्तरकुरासु' तथा पाच उत्तर कुराओमा उत्पन्न थयेल स्त्रियो आ

पिता इति । 'से किं तं कम्मभूमिया' अथ कास्ताः कर्मभूमिकाः त्रियः कर्मभूमिकाः स्त्रीणां कियन्तो भेदा इति प्रश्नः उत्तरयति 'कम्मभूमिया पण्णरसविहाओ पन्नत्ताओ' कर्मभूमिकाः स्त्रियः पञ्चदशविधाः—पञ्चदशप्रकारकाः प्रज्ञप्ताः—कथिताः । 'तं जहा' तद्यथा 'पंचसु भरहेसु' पञ्चसु भरतक्षेत्रेषु 'पंचसु एरवएसु' पञ्चसु ऐरवतेषु पंचसु महाविदेहेसु' पञ्चसु महाविदेहेषु, एतेषु पञ्च पञ्चसु भरतैरवतमहाविदेहाख्येषु कर्मभूमिक्षेत्रेषु समुत्पन्नानां मनुष्याणां स्त्रियः कर्मभूमिकाः पञ्चदशप्रकारका भवन्तीति भावः । 'से तं कम्मभूमिगमणुस्सित्थीओ' ता एताः कर्मभूमिका मनुष्यस्त्रियः इति । मनुष्यस्त्रीरुपसंहन्नाह—'से तं मणुस्सित्थीओ' ता एता मनुष्यस्त्रियो निरूपिता इति ॥

क्रमप्राप्ताः देवस्त्रीः निरूपयितुं प्रश्नयन्नाह—'से किं तं' इत्यादि 'से किं तं देवित्थियाओ' अथ कास्ता देवस्त्रियः—देवस्त्रीणां कियन्तो भेदा भवन्तीति प्रश्नः, उत्तरयति—'देवित्थीओ च उव्विहा पन्नत्ता' देवस्त्रीयश्चतुर्विधाश्चतुष्प्रकारका प्रज्ञप्ता—कथिता इति प्रकारभेदमेव दर्श-

कितने प्रकार की कही गई है ? 'गोयमा' हे गौतम ! "कम्मभूमिया पन्नरसविहाओ पन्नत्ताओ" कर्मभूमिजस्त्रियां पन्द्रह प्रकार की कही गई है "तं जहा" जैसे—“पंचसु भरहेसु” पांच भरत क्षेत्रों की, “पंचसु एरवएसु” पांच ऐरवत क्षेत्रों की “पंचसु महाविदेहेसु” पांच महा विदेहों की ऐसे पन्द्रह क्षेत्रों की स्त्रियां पन्द्रह प्रकारकी होती है, 'से तं कम्मभूमिगमणुस्सित्थी ओ' इस प्रकार से ये पन्द्रह स्त्रियां कर्मभूमिज स्त्रियां कही गई है । 'से तं मणुस्सित्थीओ' मनुष्यस्त्रियां का यह प्रकरण समाप्त हुआ ।

अब सूत्रकार क्रमप्राप्त देवस्त्रियों का निरूपण करते हैं—इसमें गौतम ने प्रभु से ऐसा पूछा है—“से किं तं देवित्थीओ” हे भदन्त ! देवस्त्रियों के कितने भेद हैं ? गौतम ! “देवित्थीओ चउव्विहा पन्नत्ता” देवस्त्रियों के चार भेद है । “तं जहा” जो इस प्रकार से हैं—“भवणवासि देवित्थीओ वाणमंतरदेवित्थीओ, जोइसियदेवित्थीओ, वेमाणिय-

रीते आ त्रीस प्रकारनी “अकम्म भूमियाओ” अकर्म भूमिज स्त्रियो छे. “से किं तं कम्मभूमियाओ” छे भगवान् अकर्म भूमिज स्त्रियो केटला प्रकारनी कहेली छे ? “गोयमा! कम्मभूमिया-पन्नरसविहाओ पन्नत्ताओ” छे गौतम ! अकर्म भूमिज स्त्रियो पंदर प्रकारनी कहेल छे. “तं जहा” ते आ प्रमाणे छे. “पंचसु भरहेसु” पांच भरत क्षेत्रोंमां उत्पन्न थयेली स्त्रियो, “पंच परवएसु” पांच ऐरवत क्षेत्रोंमां उत्पन्न थयेली स्त्रियो, “पंचसु महाविदेहेसु” पांच महा विदेहोंमां उत्पन्न थयेली स्त्रियो आ प्रमाणे पंदर क्षेत्रोंमां पंदर प्रकारनी स्त्रियो थाय छे. “से तं कम्मभूमिगमणुस्सित्थीओ” आ प्रमाणे आ पंदर प्रकारनी स्त्रियोने अकर्म भूमिज मनुष्य स्त्रियो कहेवांमां आवेल छे. “से तं मणुस्सित्थीओ” आ प्रमाणे मनुष्य स्त्रियोना लेहो कहेल छे.

उवेसूत्रकार उभागत देवनी स्त्रियोनुं निरूपण करे छे. आमां गौतम स्वामी प्रभुने अबुं पूछे छे—“से किं तं देवित्थीओ” छे भगवान् देव स्त्रियोना केटला लेहो कहेला

यति-‘तं जहा’ इत्यादि, ‘तं जहा’ तद्यथा ‘भवनवासिदेवित्थीओ’ भवनवासिदेवस्त्रियः ‘वाणमन्तरदेवित्थीयो’ वानव्यन्तरदेवस्त्रियः, ‘जोइसियदेवित्थीओ’ ज्योतिष्कदेवस्त्रियः, ‘वेमाणियदेवित्थीओ’ वैमानिकदेवस्त्रियः तथा च भवनवासिन्यो वानव्यन्तर्यो ज्योतिष्क्यो वमानिक्यश्चतस्रो देवस्त्रियो भवन्तीति । तत्र प्रथमोपात्ताः भवनवासिदेवस्त्रीः निरूपयितुमाह— ‘स किं तं भवनवासिदेवित्थीओ’ अथ कास्ता. भवनवासिदेवस्त्रियः भवनासिदेवस्त्रीणां कियन्तो भेदा इति प्रश्नः उत्तरयति—‘भवनवासिदेवित्थीओ दसविहा पन्नत्ता’ भवनवासिदेवस्त्रियः दशविधाः दशप्रकारकाः प्रज्ञप्ताः—कथिता प्रकारभेदमेव दर्शयति—‘तं जहा’ इत्यादि, ‘तं जहा’तद्यथा ‘असुरकुमार भवनवासिदेवित्थीओ जाव थणियकुमारभवनवासिदेवित्थीओ’ असुरकुमारभवनवासिदेवस्त्रियो यावत्स्तनितकुमारभवनवासिदेवस्त्रियः, अत्र यावत्पदेन नागकुमारादीनां संग्रहः तथा च भवनवासिदेवानां दशविधत्वात् ते एते दशविधाः—असुर नाग सुवर्ण-विद्युदग्नि-

देवित्थीओ” भवनवासी देवस्त्रियां, वानव्यन्तर देवस्त्रियां, ज्योतिष्य देवस्त्रिया और वैमानिक देवस्त्रियां । “से किं तं भवनवासिदेवित्थीओ” हे भदन्त ! भवनवासी देवस्त्रियों के कितने भेद हैं । गौतम ! “भवनवासिदेवित्थीओ दसविहा पणत्ता” भवनवासि देवों के १० भेद होने से उनकी स्त्रियों के भी दशभेद हैं । “तं जहा” जो इस प्रकार से है । “असुरकुमारभवनवासिदेवित्थीओ जाव थणियकुमारभवनवासिदेवित्थीओ” असुरकुमार भवनवासि देवस्त्रिया यावत् स्तनितकुमार भवनवासि देवस्त्रिया । यहाँ यावत्पद से अन्य समस्त भवनवासी देवों के भेद दस हैं जो इस प्रकार से है—भवनवासी देवों की स्त्रियों का संग्रह हुआ है । जैसे—के असुरकुमार तो मूळ में ही कह दिये गये हैं, और दसवां स्तनितकुमार भी सूत्रपाठ में कह दिये हैं बाकी के आठ नाम इस प्रकार से हैं—नागकुमार, सुवर्णकुमार, विद्युत्कुमार,

छे ? “गोयमा ! देवित्थीओ चउव्विहा पणत्ता” छे गौतम ! देवनी स्त्रियो चार प्रकारनी उड्डी छे, ‘त जहा’ ते चार प्रकारे आ प्रभाए छे.— “भवनवासिदेवित्थीओ, वाणमन्तरदेवित्थीओ, जोइसियदेवित्थीओ वेमाणियदेवित्थीओ” लवनवासी देवनी स्त्रियो वानव्यन्तर देवनी स्त्रियो, ज्योतिष्क देवनी स्त्रियो अने वैमानिक देवानी स्त्रियो “से किं तं भवनवासिदेवित्थीओ” छे लगवन् लवनवासी देवनी स्त्रियोना डेटला भेदा उडेवा छे ? “गोयमा ! भवनवासिदेवित्थीओ दसविहा पणत्ता” छे गौतम ! लवनवासी देवो दस प्रकारना डेवाधी तेओनी स्त्रियोना पए दस लेटा उट्ठा छे त जहा’ ते आ प्रभाए छे “असुरकुमारभवनवासिदेवित्थीओ जाव थणियकुमारभवनवासिदेवित्थीओ” असुरकुमार लवनवासि देवनी स्त्रियो यावत् स्तनितकुमार लवनवासी देवनी स्त्रियो अदि यावत्पदधी भाडीना सघणा लवनवासी देवानी स्त्रियोना संग्रह यथे छे लवनवासी देवो दस प्रकारना छे ते आ प्रभाए छे.—असुर के ते भूतभांज उडेव छे. अने दसना स्तनि-

द्वीपो-दधि-दिशा-वायु-स्तनितकुमारा स्तेषां स्त्रियोऽपि दशविधा भवन्तीति ॥ 'से च भवणवासि देवित्थियाओ' ता एता दशप्रकारा भवनवासिदेवस्त्रियो निरूपिता इति ॥ 'से किं तं वाण-मंतरदेवित्थीओ' अथ कास्ता वानव्यन्तरदेवस्त्रियः, वानव्यन्तरदेवस्त्रीणां कियन्तो भेदाः, इति प्रश्नः, उत्तरयति—'वाणमंतरदेवित्थीओ अट्टविहाओ पणत्ताओ' वानव्यन्तरदेवस्त्रियोऽष्टविधाः अष्ट प्रकारकाः प्रज्ञप्ताः—कथिताः, तदेवाह—'तं जहा' तद्यथा—'पिसायवाणमंतरदेवित्थीओ जाव गंधव्ववाणमंतरदेवित्थीओ' पिशाचवानव्यन्तरदेवस्त्रियो यावद्गन्धर्ववानव्यन्तरदेव-स्त्रियः, अत्र यावत्पदेन भूत-यक्ष-राक्षस-किन्नर-किंपुरुष-महोरगव्यन्तरदेवस्त्रीणां संग्रहः' 'से च वाणमंतरदेवित्थीओ' ता एता वानव्यन्तरदेवस्त्रियः 'से किं तं जोइसियदेवित्थीओ'

अग्निकुमार, द्वीपकुमार, उदधिकुमार, दिक्कुमार, वायुकुमार । भवनवासी दश प्रकार के होने के कारण इनकी स्त्रिया भी दस प्रकार की कही गई है। "से च भवणवासिदेवित्थीओ इस प्रकार से यह भवनवासि देवस्त्रियो का कथन समाप्त हुआ "से किं तं वाणमंतरदेवित्थीओ, हे भदन्त ! वानव्यन्तरदेवस्त्रिया कितने प्रकार की होती है ? हे गौतम ! "वाणमंतरदेवित्थीओ अट्टविहाओ पणत्ताओ" वानव्यन्तर देवस्त्रियां वानव्यन्तरो के आठ प्रकार होने के कारण आठ प्रकार की होती है । वानव्यन्तरो के आठ प्रकार ऐसे होते हैं—पिशाच, भूत, यक्ष, राक्षस, किन्नर, किंपुरुष, महोरग और गन्धर्व यही बात 'पिसायवाणमंतरदेवित्थीओ जाव गंधव्ववाण मंतरदेवित्थीओ' इस सूत्रपाठ द्वारा स्पष्ट की गई है अतः पिशाचस्त्रियां भूतस्त्रियां यक्ष-स्त्रियां राक्षसस्त्रियां किन्नरस्त्रियां किंपुरुषस्त्रियां और गन्धर्वस्त्रियां यावत् पद से इन आठ पिशाच आदिकों की स्त्रियों का ग्रहण हुआ है । "से किं तं जोइसियदेवित्थीओ" हे भदन्त !

तकुमार पणु सूत्रपाठमां उडेलअ छे, आडीना आठ नाम आ प्रभाणु छे—नागकुमार सुवणुकुमार निद्युत्कुमार अग्निकुमार द्वीपकुमार उदधिकुमार, दिशाकुमार अने वायुकुमार आ रीते भवनवासी देवो दश प्रकारना डोवाथी तेओनी स्त्रियो पणु दस प्रकारनीअ उडेल छे 'से च भवणवासिदेवित्थीओ' आ प्रभाणु आ भवनवासी देवोनी स्त्रियोनु निरूपणु करेल छे 'से किं तं वाणमंतरदेवित्थीओ' छे भगवन् । वानव्यन्तर देवोनी स्त्रियो केटला प्रकारनी डोय छे ? "गोयमा ! वाणमंतरदेवित्थीओ अट्टविहाओ पणत्ताओ" छे गौतम । वानव्यन्तर देवोनी स्त्रियो, वानव्यन्तर देवो आठ प्रकारना डोवाथी आठ प्रकारनी डोय छे, वानव्यन्तरोना आठ प्रकारे आ प्रभाणु छे पिशाच, भूत, यक्ष, राक्षस, किन्नर किंपुरुष, महोरग, अने गंधर्व ओअ वात "पिसाय वाण मंतरदेवित्थीओ जाव गंधव्ववाणमंतरदेवित्थीओ" आ सूत्रपाठ द्वारा स्पष्ट करेल छे तेथी पिशाच स्त्रिया, भूत स्त्रियो, यक्षस्त्रियो, राक्षसस्त्रियो, किन्नर स्त्रियो, किंपुरुषस्त्रियो अने गंधर्व स्त्रियो यावत् पदनी आ आठ पिशाच स्त्रियो ग्रहणु करवामां आवेल छे. 'से किं तं जोइसियदेवित्थीओ' छे भगवन् नयोति'उ देवोनी स्त्रियो केटला प्रकारनी

अथ कास्ता ज्योतिष्कदेवस्त्रियः ? ज्योतिष्कदेवस्त्रीणां कियन्तो भेदा इति प्रश्न उत्तरयति—‘जोइ-
सियदेवित्थीओ पंचविहाओ पन्नत्ताओ’ ज्योतिष्कदेवस्त्रियः पञ्चविधा—पञ्चप्रकारका प्रज्ञप्ता—
कथिताः प्रकारभेदमेव दर्शयति—‘तं जहा’ इत्यादि, ‘तं जहा’ तद्यथा ‘चंद्रविमाणजोइसिय
देवित्थीओ’ चन्द्रविमानज्योतिष्कदेवस्त्रियः ‘सूर०’ सूर्यविमानज्योतिष्कदेवस्त्रिय ‘ग्रह०’ ग्रह-
विमानज्योतिष्कदेवस्त्रियः ‘नक्खत्त०’ नक्षत्रविमानज्योतिष्कदेवस्त्रियः, ‘ताराविमाणजोइ-
सियदेवित्थीओ’ ताराविमानज्योतिष्कदेवस्त्रियः, तथा च चन्द्रसूर्यग्रहनक्षत्रताराविमान
स्त्री भेदात् पञ्चप्रकारका ज्योतिष्कदेवस्त्रियो भवन्तीति भाव । ‘से तं जोइसियदेवित्थीओ’
ता एता पञ्चप्रकारा ज्योतिष्कदेवस्त्रियो निरूपिता इति । ‘से किं तं वेमाणियदेवित्थीओ’
अथ कास्ता वैमानिकदेवस्त्रिय, वैमानिकदेवस्त्रीणां कियन्तो भेदा इति प्रश्न उत्तरयति ‘वेमा-
णियदेवित्थीओ दुविहा पन्नत्ता’ वैमानिकदेवस्त्रियो द्विविधा—द्विप्रकारकाः प्रज्ञप्ता कथिता

ज्योतिष्क देव स्त्रिया कितने प्रकार की होती है ? हे गौतम । “जोइसियदेवित्थीओ पच-
विहाओ” ज्योतिष्कदेवस्त्रिया पाँच प्रकार की कही गई है—क्योंकि ज्योतिष्क देव पाँच प्रकार
के होते हैं । इनकी स्त्रियों के नाम इस प्रकार से हैं—“चंद्रविमाणजोइसियदेवित्थीओ”
चन्द्र विमान ज्योतिष्क देवस्त्रियां, “सूर०” सूर्य विमानज्योतिष्कदेवस्त्रिया “ग्रह०” ग्रहविमान
ज्योतिष्क देवस्त्रियां “नक्खत्त० नक्षत्र विमानज्योतिष्क देवस्त्रियां “ताराविमाणजोइसिय
देवित्थीओ” तारा विमान ज्योतिष्क देवस्त्रियां तथा—चन्द्र, सूर्य, ग्रह, नक्षत्र और तारा विमान
के भेद से ज्योतिष्क देव पाँच प्रकार के होते हैं—अतः इनकी स्त्रियां भी पाँच प्रकार की कही
गयी हैं ‘से तं जोइसियदेवित्थीओ’ इस प्रकार से ये ज्योतिष्क देवस्त्रियां निरूपित हुईं । “से किं
तं वेमाणियदेवित्थीओ” हे भद्रन्त ! वैमानिक देवस्त्रियां कितने प्रकार की होती हैं ? हे
गौतम “वेमाणियदेवित्थीओ दुविहा पन्नत्ता” वैमानिक देवस्त्रियां दो प्रकार की होती हैं ।

कहली है ? ‘गोयमा ! जोइसियदेवित्थीओ पचविहाओ पन्नत्ताओ’ ज्योतिष्क देवोनी स्त्रियो
पाच प्रकारनी कही है केभडे ज्योतिष्क देवो पांच प्रकारना है तेमनी स्त्रियोना नामो आ
प्रभाहे है—“चंद्रविमाणजोइसियदेवित्थीओ” चंद्र विमान ज्योतिष्क देवनी स्त्रियो ‘सूर०’
सूर्य विमान ज्योतिष्क देवनी स्त्रियो, “ग्रह०” ग्रहविमान ज्योतिष्क देवनी स्त्रियो ‘नक्खत्त०’
नक्षत्र विमान ज्योतिष्क देवनी स्त्रियो “ताराविमाणजोइसियदेवित्थीओ” तारा विमान
ज्योतिष्क देवनी स्त्रियो आ प्रभाहे चंद्र, सूर्य, ग्रह, नक्षत्र अने तारा विमानना देवथी
ज्योतिष्क देव पाच प्रकारना थाय है तेथी तेजोनी स्त्रियो पाच पाच प्रकारनी कही है
“से तं जोइसियदेवित्थीओ” आ प्रभाहे आ ज्योतिष्क देवोनी स्त्रियोनु निरूपण करेस है
‘से किं तं वेमाणियदेवित्थीओ’ है लगवन् वैमानिक देवोनी स्त्रियो केरवा प्रकारनी कही
है ? गोयमा ! वेमाणियदेवित्थीओ दुविहा पणत्ता” है गौतम ! वैमानिक देवोनी

દ્વીપો-દધિ-દિશા-વાયુ-સ્તનિતકુમારા સ્તેષાં સ્ત્રિયોઽપિ દશવિધા ભવન્તીતિ ॥ ‘સે તં ભવણવાસિ દેવિત્થિયાઓ’ તા એતા દશપ્રકારા ભવનવાસિદેવસ્ત્રિયો નિરૂપિતા ઇતિ ॥ ‘સે કિં તં વાણ-મંતરદેવિત્થીઓ’ અથ કાસ્તા વાનવ્યન્તરદેવસ્ત્રિયઃ, વાનવ્યન્તરદેવસ્ત્રીણાં ક્રિયન્તો ભેદાઃ, ઇતિ પ્રશ્નઃ, ઉત્તરયતિ—‘વાણમંતરદેવિત્થીઓ અટ્ટવિહાઓ પન્નત્તાઓ’ વાનવ્યન્તરદેવસ્ત્રિયોઽષ્ટવિધાઃ અષ્ટ પ્રકારકાઃ પ્રજ્ઞતાઃ—કથિતાઃ, તદેવાહ—‘તં જહા’ તથથા—‘પિસાયવાણમંતરદેવિત્થીઓ જાવ ગંધવ્વવાણમંતરદેવિત્થીઓ’ પિશાચવાનવ્યન્તરદેવસ્ત્રિયો યાવદ્ગન્ધર્વવાનવ્યન્તરદેવ-સ્ત્રિયઃ, અત્ર યાવત્પદેન ભૂત-યક્ષ-રાક્ષસ-કિન્નર-કિંપુરુષ-મહોરગવ્યન્તરદેવસ્ત્રીણાં સમ્રહઃ’ ‘સે તં વાણમંતરદેવિત્થીઓ’ તા એતા વાનવ્યન્તરદેવસ્ત્રિયઃ ‘સે કિં તં જોઙ્સિયદેવિત્થીઓ’

અગ્નિકુમાર, દ્વીપકુમાર, ઉદધિકુમાર, દિક્કુમાર, વાયુકુમાર । ભવનવાસી દશ પ્રકાર કે હોને કે કારણ ઇનકી સ્ત્રિયા મી દસ પ્રકાર કી કહી ગઈ હૈ । “સે તં ભવણવાસિદેવિત્થીઓ ઇસ પ્રકાર સે યહ ભવનવાસિ દેવસ્ત્રિયો કા કથન સમાપ્ત હુઆ “સે કિં તં વાણમંતરદેવિત્થીઓ, હે ભદન્ત ! વાનવ્યન્તરદેવસ્ત્રિયા કિતને પ્રકાર કી હોતી હૈ ? હે ગૌતમ ! “વાણમંતરદેવિત્થીઓ અટ્ટવિહાઓ પ્ણત્તાઓ” વાનવ્યન્તર દેવસ્ત્રિયાં વાનવ્યન્તરોં કે આઠ પ્રકાર હોને કે કારણ આઠ પ્રકાર કી હોતી હૈ । વાનવ્યન્તરોં કે આઠ પ્રકાર એસે હોતે હૈ—પિશાચ, ભૂત, યક્ષ, રાક્ષસ, કિન્નર, કિં પુરુષ, મહોરગ ઓર ગન્ધર્વ યહી વાત ‘પિસાયવાણમંતરદેવિત્થીઓ જાવ ગંધવ્વ વાણ મતરદાવત્થીઓ’ ઇસ સૂત્રપાઠ દ્વારા સ્પષ્ટ કી ગઈ હૈ અતઃ પિશાચસ્ત્રિયાં ભૂતસ્ત્રિયાં યક્ષ-સ્ત્રિયાં રાક્ષસસ્ત્રિયાં કિન્નરસ્ત્રિયાં કિંપુરુષસ્ત્રિયાં ઓર ગન્ધર્વસ્ત્રિયાં યાવત્ પદ સે ઇન આઠ પિશાચ આદિકોં કા સ્ત્રિયોં કા પ્રહ્ણ હુઆ હૈ । “સે કિં તં જોઙ્સિયદેવિત્થીઓ” હે ભદન્ત !

તકુમાર પણુ સૂત્રપાઠમાં કહેલ છે, આકીના આઠ નામ આ પ્રમાણે છે—નાગકુમાર સુવર્ણકુમાર વિદ્યુત્કુમાર અગ્નિકુમાર. દ્વીપકુમાર ઉદધિકુમાર, દિશાકુમાર અને વાયુકુમાર આ રીતે ભવનવાસી દેવો દશ પ્રકારના હોવાથી તેઓની સ્ત્રિયો પણ દસ પ્રકારની જ કહેલ છે. ‘સે તં ભવણવાસિદેવિત્થીઓ’ આ પ્રમાણે આ ભવનવાસી દેવોની સ્ત્રિયોનું નિરૂપણ કરેલ છે ‘સે કિં તં વાણમંતરદેવિત્થીઓ’ હે ભગવન્ ! વાનવ્યન્તર દેવોની સ્ત્રિયો કેટલા પ્રકારની હોય છે ? “ગોયમા ! વાણમંતરદેવિ-ત્થીઓ અટ્ટવિહાઓ પ્ણત્તાઓ” હે ગૌતમ ! વાનવ્યન્તર દેવોની સ્ત્રિયો, વાનવ્યન્તર દેવો આઠ પ્રકારની હોવાથી આઠ પ્રકારની હોય છે, વાનવ્યન્તરોના આઠ પ્રકારો આ પ્રમાણે છે પિશાચ, ભૂત, યક્ષ, રાક્ષસ, કિન્નર કિંપુરુષ, મહોરગ, અને ગંધર્વ એજ વાત “પિસાય વાણ મંતરદેવિત્થીઓ જાવ ગંધવ્વવાણમંતરદેવિત્થીઓ” આ સૂત્રપાઠ દ્વારા સ્પષ્ટ કરેલ છે. તેથી પિશાચ સ્ત્રિયા, ભૂત સ્ત્રિયો, યક્ષસ્ત્રિયો, રાક્ષસસ્ત્રિયો, કિન્નર સ્ત્રિયો, કિં પુરુષસ્ત્રિયો અને ગંધર્વ સ્ત્રિયો યાવત્ પદની આ આઠ પિશાચ સ્ત્રિયો પ્રહ્ણ કરવામાં આવેલ છે. ‘સે કિં તં જોઙ્સિયદેવિત્થીઓ’ હે ભગવન્ ગયોતિષ્ઠ દેવોની સ્ત્રિયો કેટલા પ્રકારની

अथ कास्ता ज्योतिष्कदेवस्त्रियः ? ज्योतिष्कदेवस्त्रीणां क्रियन्तो भेदा इति प्रश्नः उत्तरयति—‘जोइ-सियदेवित्थीओ पंचविहाओ पन्नत्ताओ’ ज्योतिष्कदेवस्त्रियः पञ्चविधाः—पञ्चप्रकारका प्रज्ञप्ताः—कथिताः प्रकारभेदमेव दर्शयति—‘तं जहा’ इत्यादि, ‘तं जहा’ तद्यथा ‘चंद्रविमाणजोइसिय देवित्थीओ’ चंद्रविमानज्योतिष्कदेवस्त्रियः ‘सूर०’ सूर्यविमानज्योतिष्कदेवस्त्रिय ‘ग्रह०’ ग्रहविमानज्योतिष्कदेवस्त्रिय ‘नक्खत्त०’ नक्षत्रविमानज्योतिष्कदेवस्त्रिय, ‘ताराविमाणजोइसियदेवित्थीओ’ ताराविमानज्योतिष्कदेवस्त्रिय, तथा च चंद्रसूर्यग्रहनक्षत्रताराविमान स्त्री भेदात् पञ्चप्रकारका ज्योतिष्कदेवस्त्रियो भवन्तीति भाव । ‘से तं जोइसियदेवित्थीओ’ ता एता पञ्चप्रकारा ज्योतिष्कदेवस्त्रियो निरूपिता इति । ‘से किं तं वेमाणियदेवित्थीओ’ अथ कास्ता वैमानिकदेवस्त्रिय, वैमानिकदेवस्त्रीणां क्रियन्तो भेदा इति प्रश्न उत्तरयति ‘वेमाणियदेवित्थीओ दुविहा पन्नत्ता’ वैमानिकदेवस्त्रियो द्विविधा—द्विप्रकारकाः प्रज्ञप्ता कथिता

ज्योतिष्क देव स्त्रिया कितने प्रकार की होती है ? हे गौतम । “जोइसियदेवित्थीओ पंच-विहाओ” ज्योतिष्कदेवस्त्रियां पांच प्रकार की कही गई है—क्योंकि ज्योतिष्क देव पांच प्रकार के होते हैं । इनकी स्त्रियों के नाम इस प्रकार से हैं—“चंद्रविमाणजोइसियदेवित्थीओ” चंद्र विमान ज्योतिष्क देवस्त्रियां, “सूर०” सूर्य विमानज्योतिष्कदेवस्त्रियां “ग्रह०” ग्रहविमान ज्योतिष्क देवस्त्रियां “नक्खत्त० नक्षत्र विमानज्योतिष्क देवस्त्रियां “ताराविमाणजोइसिय देवित्थीओ” तारा विमान ज्योतिष्क देवस्त्रियां तथा—चंद्र, सूर्य, ग्रह, नक्षत्र और तारा विमान क भेद से ज्योतिष्क देव पांच प्रकार के होते हैं—अतः इनकी स्त्रियां भी पांच प्रकार की कही गयी है ‘सेतं जोइसियदेवित्थीओ’ इस प्रकार से ये ज्योतिष्क देवस्त्रिया निरूपित हुई । “से किं तं वेमाणियदेवित्थीओ” हे भदन्त ! वैमानिक देवस्त्रियां कितने प्रकार की होती है ? हे गौतम “वेमाणियदेवित्थीओ दुविहा पन्नत्ता” वैमानिक देवस्त्रिया दो प्रकार की होती है ।

कहेली छे ? “गोयमा ! जोइसियदेवित्थीओ पंचविहाओ पन्नत्ताओ” ज्योतिष्क देवोनी स्त्रियो पाच प्रकारनी कही छे केभके ज्योतिष्क देवो पाच प्रकारना छे. तेभनी स्त्रियोना नामो आ प्रभाणु छे—“चंद्रविमाणजोइसियदेवित्थीओ” चंद्र विमान ज्योतिष्क देवनी स्त्रियो ‘सूर०’ सूर्य विमान ज्योतिष्क देवनी स्त्रियो, “ग्रह०” ग्रहविमान ज्योतिष्क देवनी स्त्रियो “नक्खत्त०” नक्षत्र विमान ज्योतिष्क देवनी स्त्रियो “ताराविमाणजोइसियदेवित्थीओ” तारा विमान ज्योतिष्क देवनी स्त्रियो आ प्रभाणु चंद्र, सूर्य, ग्रह, नक्षत्र अने ताराविमानना भेदधी ज्योतिष्क देव पाच प्रकारना थाय छे तधी तेभोनी स्त्रियो पचु पाच प्रकारनी कही छे “से तं जोइसियदेवित्थीओ” आ प्रभाणु आ ज्योतिष्क देवोनी स्त्रियोनु निरूपणु करेल छे “से किं तं वेमाणियदेवित्थीओ” छे लगवन् वैमानिक देवोनी स्त्रियो केवल प्रकारनी कही छे ? “गोयमा ! वेमाणियदेवित्थीओ दुविहा पणत्ता” छे गौतम ! वैमानिक देवोनी

इति 'तं जहा' तद्यथा—'सोहम्मकप्पवेमाणियदेवित्थीओ' सौधर्मकल्पवैमानिकदेवस्त्रियः
 'ईसाण कप्पवेमाणियदेवत्थीओ ईशानकल्पवैमानिकदेवस्त्रियः, ततः परं देवीनामुत्पत्तेरभावात् ।
 उपसंहरति—'से च वेमाणियदेवित्थीओ' ता एता वैमानिकदेवस्त्रियो निरूपिता इति ॥सू० १॥

सम्प्रति स्त्रीणां भवस्थितिमानप्रतिपादनायाह—'इत्थीणं' इत्यादि,

मूलम्—इत्थीणं भंते ! केवइयं कालं ठिई पन्नत्ता ? गोयमा !

एगेणं आएसेणं जहन्नेणं अंतोमुहुत्तं उक्कोसेणं पणपन्नं पलिओ-
 वमाइं, एगेणं आएसेणं जहन्नेणं अंतोमुहुत्तं, उक्कोसेणं णवपलिओ
 वमाइं, एगेणं आएसेणं अंतोमुहुत्तं, उक्कोसेणं सत्त पलिओवमाइं, एगेणं
 आएसेणं जहन्नेणं अंतोमुहुत्तं उक्कोसेणं पण्णासं पलिओवमाइं ॥ तिरि-
 क्खजोणित्थीणं भंते ! केवइयं कालं ठिई पन्नत्ता ? गोयमा ! जहन्नेणं
 अंतोमुहुत्तं उक्कोसेणं तिण्णि पलिओवमाइं । जलयरतिरिक्खजोणि
 त्थीणं भंते ! केवइयं कालं ठिई पन्नत्ता गोयमा ! जहन्नेणं अंतोमुहुत्तं
 उक्कोसेणं पुव्वकोडी । चउप्पयथलयरतिरिक्खजोणित्थीणं भंते ! केव-
 इयं कालं ठिई पन्नत्ता ? जहा तिरिक्खजोणित्थीणं ! गोयमा ! जहन्नेणं
 अंतो मुहुत्तं उक्कोसेणं तिण्णि पलिओवमाइं । उरपरिसप्पथलयर-
 तिरिक्खजोणित्थीणं भंते ! केवइयं कालं ठिई पन्नत्ता ? गोयमा !
 जहन्नेणं अंतोमुहुत्तं उक्कोसेणं पुव्वकोडी । एवं भुयपरिसप्पतिरिक्ख-

“तं जहा” जो इस प्रकार से है—“सोहम्मकप्पवेमाणियदेवित्थीओ ईसाणकप्पवेमाणिय देवि
 त्थीओ” सौधर्म कल्प वैमानिक देवस्त्रियां, और ईशान कल्प वैमानिक देवस्त्रियां इनसे आगेके देव-
 लोको में देवियों की उत्पत्ति नहीं होती है । “से च वेमाणियदेवित्थीओ” इस प्रकार से ये
 दो प्रकार की वैमानिक देवस्त्रियां कही है ॥सू० १॥

स्त्रियो ये प्रकारनी उडेल छे. “त जहा” ते ये प्रकारे आ प्रभाण्णे छे. ‘सोहम्मकप्पवेमा
 णिय देवित्थीओ ईसाणकप्पवेमाणियदेवित्थीओ’ सौधर्म कल्प वैमानिक देवनी स्त्रियो
 अने ईशान कल्प वैमानिक देवनी स्त्रियो आनाथी आगणना देवलोकेमां देवियोनी उत्पत्ति
 थती नथी ‘से च वेमाणियदेवित्थीओ’ आ प्रभाण्णे आ ये प्रकारनी वैमानिक देवोनी
 स्त्रियोतुं निरूपणु कथुं छे ॥सू० १॥

जोणित्थीणं । एवं खहरतिरिक्ख जोणित्थीणं जहन्नेणं अंतोमुहुत्तं उक्को-
सेणं पलिओवमस्स असंखेज्जइभागो । मणुस्सित्थीणं भंते ! केवइयं कालं-
ठिई पन्नत्ता ? गोयमा ! खेत्तं पडुच्च जहन्नेणं अंतोमुहुत्तं उक्को-
सेणं तिण्णि पलिओवमाइं धम्मचरणं पडुच्च जहन्नेणं अंतोमुहुत्तं
उक्कोसेणं देसूणा पुव्वकोडी । कम्मभूमिय मणुस्सित्थीणं भंते ! केव-
इयं कालं ठिई पन्नत्ता ? गोयमा ! खेत्तं पडुच्च जहन्नेणं अंतोमुहुत्तं
उक्कोसेणं तिन्नि पलिओवमाइं, धम्मचरणं पडुच्च जहन्नेणं अंतो-
मुहुत्तं उक्कोसेणं देसूणा पुव्वकोडी । भरहेखयकम्मभूमिगमणुस्सित्थीणं
भंते ! केवइयं कालं ठिई पन्नत्ता ? गोयमा ? खेत्तं पडुच्च जहन्नेणं ,
अंतोमुहुत्तं, उक्कोसेणं तिन्नि पलिओवमाइं । धम्मचरणं पडुच्च जहन्नेणं
अंतोमुहुत्तं उक्कोसेणं देसूणा पुव्वकोडी । पुव्वविदेहअवरविदेह
कम्मभूमिग मणुस्सित्थीणं भंते ? केवइयं कालं ठिई पन्नत्ता ?
गोयमा ! खेत्तं पडुच्च जहन्नेणं अंतोमुहुत्तं उक्कोसेणं पुव्वकोडी, धम्म-
चरणं पडुच्च जहन्नेणं अंतोमुहुत्तं उक्कोसेणं देसूणा पुव्वकोडी ।
अकम्मभूमिगमणुस्सित्थीणं भंते ? केवइयं कालं ठिई पन्नत्ता !
गोयमा ! जम्मणं पडुच्च जहन्नेणं देसूणं पलिओवमं पलिओवमस्स
असंखेज्जइभागं, उक्कोसेणं तिन्नि पलिओवमाइं । संहरणं पडुच्च जह-
न्नेणं अंतोमुहुत्तं उक्कोसेणं देसूणा पुव्वकोडी । हेमवयएरण्णवए
जम्मणं पडुच्च जहन्नेणं देसूणं पलिओवमं पलिओवमस्स असं-
खेज्जइभागेण ऊणगं, उक्कोसेण पलिओवमं, संहरणं पडुच्च जहन्नेणं
अंतोमुहुत्तं उक्कोसेणं देसूणा पुव्वकोडी । हस्विसरम्मगवास अकम्म-

भूमिग मणुस्सिस्थीणं भंते ! केवइयं कालं ठिई पन्नत्ता ? गोयमा ! जम्म
 णं पडुच्च जहन्नेणं देसूणाइं दो पलिओवमाइं पलिओवमस्स असंखे-
 ज्जइ भागेण ऊणगाइं, उक्कोसेणं दो पलिओवमाइं । संहरणं पडुच्च
 जहन्नेणं अंतोमुहुत्तं उक्कोसेण देसूणा पुव्वकोडी । देवकुरुउत्तरकुरु
 अकम्मभूमिगमणुस्सिस्थीणं भंते ! केवइयं कालं ठिई पन्नत्ता ?
 गोयमा ! जम्मणं पडुच्च जहन्नेणं देसूणाइं तिन्नि पलिओवमाइं पलि-
 ओवमस्स असंखेज्जइभागेण ऊणयाइं उक्कोसेणं तिन्नि पलिओवमाइं ।
 संहरणं पडुच्च जहन्नेणं अंतोमुहुत्तं उक्कोसेणं देसूणा पुव्वकोडी ।
 अंतरदीवगअकम्मभूमिगमणुस्सिस्थीणं भंते ! केवइयं कालं ठिई पन्नत्ता
 गोयमा ! जम्मणं पडुच्च जहन्नेणं देसूणं पलिओवमस्स असंखेज्जइभागं
 पलिओवमस्स असंखेज्जइभागेण ऊणयं उक्कोसेण पलिओवमस्स
 असंखेज्जइभागं । संहरणं पडुच्च जहन्नेणं अंतोमुहुत्तं उक्कोसेण देसूणा
 पुव्वकोडी” ॥सू०२॥

छाया—स्त्रीणां भदन्त ! कियन्तं कालं स्थितिः प्रज्ञप्ता ? गौतम पकेनादेशेन
 जघन्येन अन्तर्मुहूर्त्तम्, उत्कर्षेण पञ्चाशत्पल्योपमानि । पकेनादेशेन जघन्येन अन्तर्मुहूर्त्तम्
 उत्कर्षेण नव पल्योपमानि, पकेनादेशेन जघन्येनान्तर्मुहूर्त्तम् उत्कर्षेण सप्त पल्योपमानि
 पकेनादेशेन जघन्येनान्तर्मुहूर्त्तम् उत्कर्षेण पञ्चाशत्पल्योपमानि ॥ तिर्यग्योनिकस्त्रीणां
 भदन्त ! कियन्तं कालं स्थितिः प्रज्ञप्ता ? गौतम ? जघन्येनान्तर्मुहूर्त्तम् उत्कर्षेण त्रीणि
 पल्योपमानि । जलचरतिर्यग्योनिकस्त्रीणां भदन्त ? कियन्तं कालं स्थितिः प्रज्ञप्ता ?
 गौतम ! जघन्येनान्तर्मुहूर्त्तम् उत्कर्षेण पूर्वकोटि । चतुष्पदस्थलचरतिर्यग्योनिक-
 स्त्रीणां खलु भदन्त ! कियन्तं कालं स्थितिः प्रज्ञप्ता ? यथा तिर्यग्योनिकस्त्रीणाम् गौतम !
 जघन्येनान्तर्मुहूर्त्तमुत्कर्षेण त्रीणि पल्योपमानि । उरःपरिसर्पस्थलचरतिर्यग्योनिकस्त्रीणां
 भदन्त ! कियन्तं कियन्तं स्थितिः प्रज्ञप्ता ? गौतम ? जघन्येन अन्तर्मुहूर्त्तमुत्कर्षेण
 पूर्वकोटिः । एवं भुजपरिसर्पतिर्यग्योनिकस्त्रीणामपि । एवं खेचरतिर्यग्योनिकस्त्रीणां
 जघन्येनान्तर्मुहूर्त्तमुत्कर्षेण पल्योपमस्यासंख्येयभागः । मनुष्यस्त्रीणां भदन्त ! कियन्तं

कालस्थिति प्रज्ञप्ता ? गौतम ! क्षेत्र प्रतीत्य जघन्येनान्तमुहूर्त्तम् उत्कर्षेण त्रीणि पल्योपमानि । धर्मचरणं प्रतीत्य जघन्येनान्तमुहूर्त्तमुत्कर्षेण देशोना पूर्वकोटिः । कर्म भूमिकमनुष्यस्त्रीणां भदन्त ! कियन्तं कालं स्थितिः प्रज्ञप्ता ? गौतम ! क्षेत्रं प्रतीत्य जघन्येनान्तमुहूर्त्तमुत्कर्षेण त्रीणि पल्योपमानि धर्मचरणं प्रतीत्य जघन्येनान्तमुहूर्त्तम् उत्कर्षेण देशोना पूर्वकोटिः ॥ भरतैरवतकर्मभूमिकमनुष्यस्त्रीणां भदन्त । कियन्तं कालं स्थितिः प्रज्ञप्ता ? गौतम ! क्षेत्रं प्रतीत्य जघन्येनान्तमुहूर्त्तमुत्कर्षेण त्रीणि पल्योपमानि, धर्मचरणं प्रतीत्य जघन्येनान्तमुहूर्त्तम् उत्कर्षेण देशोना पूर्वकोटिः । पूर्वविदेहापरविदेहकर्मभूमिकमनुष्यस्त्रीणां भदन्त ! कियन्तं कालं स्थितिः प्रज्ञप्ता ? गौतम ! क्षेत्रं प्रतीत्य जघन्येनान्तमुहूर्त्तम् उत्कर्षेण पूर्वकोटिः । धर्मचरणं प्रतीत्य जघन्येनान्तमुहूर्त्तम् उत्कर्षेण देशोना पूर्वकोटिः अकर्मभूमिकमनुष्यस्त्रीणां भदन्त ! कियन्तं कालं स्थितिः प्रज्ञप्ता ? गौतम ! जन्म प्रतीत्य जघन्येन देशोने पल्योपम पल्योपमस्यासंख्येयभागम् उत्कर्षेण त्रीणि पल्योपमानि संहरणं प्रतीत्य जघन्येनान्तमुहूर्त्तमुत्कर्षेण देशोना पूर्वकोटिः । हैमवतैरणवतयोर्जन्मप्रतीत्य जघन्येन देशोने पल्योपम पल्योपमस्यासंख्येयभागेनोनकम् उत्कर्षेण पल्योपमम् । संहरणं प्रतीत्य जघन्येनान्तमुहूर्त्तम् उत्कर्षेण देशोना पूर्वकोटिः । हरिवर्षरम्यकवर्षाऽकर्मभूमिकमनुष्यस्त्रीणां भदन्त ! कियन्तं कालं स्थितिः प्रज्ञप्ता ? गौतम ! जन्म प्रतीत्य जघन्येन देशोने द्वे पल्योपमे पल्योपमस्यासंख्येयभागेन उने, उत्कर्षेण द्वे पल्योपमे । संहरणं प्रतीत्य जघन्येनान्तमुहूर्त्तमुत्कर्षेण देशोना पूर्वकोटिः । देवकुरुत्तरकुर्वकर्मभूमिकमनुष्यस्त्रीणां भदन्त ! कियन्तं कालं स्थितिः प्रज्ञप्ता ? गौतम ! जन्म प्रतीत्य जघन्येन देशोने त्रीणि पल्योपमानि पल्योपमस्यासंख्येयभागेनोनकानि, उत्कर्षेण त्रीणि पल्योपमानि । संहरणं प्रतीत्य जघन्येनान्तमुहूर्त्तमुत्कर्षेण देशोना पूर्वकोटिः । अन्तरद्वीपकाकर्मभूमिकमनुष्यस्त्रीणां भदन्त ! कियन्तं कालं स्थितिः प्रज्ञप्ता ? गौतम ! जन्म प्रतीत्य जघन्येन देशोने पल्योपमस्यासंख्येयभाग पल्योपमस्यासंख्येयभागेन ऊनकम् । उत्कर्षेण पल्योपमस्यासंख्येयभागम्, संहरणं प्रतीत्य जघन्येनान्तमुहूर्त्तमुत्कर्षेण देशोना पूर्वकोटिः ॥सू०२॥

टीका—‘इत्थीणं भन्ते !’ स्त्रीणां भदन्त । ‘केवडयं कालं ठिई पणत्ता’ कियन्तं कालं स्थितिः—आयुष्यकालः प्रज्ञप्ता—कथिता इति प्रश्नः, भगवानाह—‘गोयमा !’ इत्यादि,

स्त्रियों की भवस्थिति का कथन करते हैं—‘इत्थी णं भन्ते । इत्यादि ॥सू० २॥

टीकार्थ—गौतम ने प्रभु से ऐसा पूछा है—हे भदन्त ! ‘इत्थी णं भन्ते केवडयं कालं ठिई पणत्ता’ स्त्रियों की भवस्थिति कितने काल की कही गई है ? ‘गोयमा !’ एणेण आदे-

इसे सूत्रकार स्त्रियोनी भवस्थितिनु' कथन करे छे 'इत्थी णं भन्ते' इत्यादि

टीकार्थ—गौतम स्वामीसे प्रभुने सेपु पूछथु छे के—हे भगवान् इत्थी णं भन्ते ! केवडयं कालं ठिई पणत्ता' स्त्रियोनी भवस्थिति केटला कथनी कइल छे ? आ प्रश्नना

‘गोयमा’ हे गौतम ! ‘एगेणं आदेसेणं’ एकेनादेशेन—अत्रादेशशब्दः प्रकारवाची ‘आदेसोत्ति पशारो’ इति वचनात्, तथा चैकेन प्रकारेण एक प्रकारमधिकृत्य—एकापेक्षयेत्यर्थः । ‘जहन्नेणं अंतो मुहुत्तं’ जघन्येनान्तर्मुहूर्तम् जघन्येनान्तर्मुहूर्तप्रमाणा स्थिति रित्यर्थः, एतच्च तिर्यङ्मनुष्यस्वयपेक्षया कथितम् अन्यत्रैतावत्प्रमाणस्य जघन्यस्थितेरसंभवात् इति । ‘उक्कोसेणं पणपन्नं पल्लिओवमाइं’ उत्कर्षेण पञ्चाशत्पल्योपमानि एतच्च इशानकल्पापरिगृहीतदेव्यपेक्षया कथितमिति । ‘एगेणं आदेसेणं’ तथा एकेनादेशेन—एकेन प्रकारेण एकं प्रकारमधिकृत्य इत्यर्थः । ‘जहन्नेणं अंतो मुहुत्तं’ जघन्येनान्तर्मुहूर्तं स्त्रीणां स्थितिः, एतत्तथैव तिर्यङ्मनुष्यस्वयपेक्षया, कथितम् ‘उक्कोसेणं णव पल्लिओवमाइं’ उत्कर्षेण नवपल्योपमानि स्त्रीणां स्थितिरिति, एतत् इशानकल्पपरिगृहीतदेव्यपेक्षया कथितमिति । ‘एगेणं आदेसेणं जहन्नेणं अंतो मुहुत्तं’ तथा एकेनादेशेन—एकेन प्रकारेण तु जघन्येनान्तर्मुहूर्तम्, प्राग्वत्, ‘उक्कोसेणं सत्त

सेणं जहन्नेणं अंतो मुहुत्तं उक्कोसेणं पणपन्नपल्लिओवमाइं’ एक प्रकार से अर्थात् एक—अपेक्षा से स्त्रियों की भवस्थिति जघन्य तो एक अन्तर्मुहूर्त की कही गई है और उत्कृष्ट पचपन पल्योपमकी कहो गई है । यहां जो जघन्य स्थिति एक अन्तर्मुहूर्त की कही गई है वह तिर्यङ् स्त्री और मनुष्य स्त्री की अपेक्षा लेकर कही गई है क्योंकि ओर जगह इतनी कम जघन्य स्थिति स्त्रियों की नहीं बनती है । और जो पचपन पल्योपम की उत्कृष्ट स्थिति कही गई है वह ईशानकल्प की अपरिगृहीत देवियों की अपेक्षा से कही गई है । “एगेणं आदेसेणं—जहन्नेणं अंतोमुहुत्तं उक्कोसेणं णव पल्लिओवमाइं” एक दूसरी अपेक्षा से—स्त्रियों की भवस्थिति जघन्य से तो एक अन्तर्मुहूर्त की है और उत्कृष्ट से नौ पल्योपम की है यह कथन ईशान कल्प में परिगृहीत देवियों की अपेक्षा से किया गया है ‘एगेणं आदेसेणं जहन्नेणं अंतोमुहुत्तं उक्कोसेणं

उत्तरमां प्रभु गौतम स्वाभीने कडे छे डे—गोयमा ! एगेणं आदेसेणं जहण्णेणं अंतो मुहुत्तं उक्कोसेणं पणपन्नपल्लिओवमाइं’ अेक प्रकारथी अर्थात् अेक अपेक्षाथी स्त्रियेनी भवस्थिति जघन्यथी तो अेक अंतर्मुहूर्तनी कडेवामां आवे छे अने उत्कृष्टथी पच पंचापन पल्योपमनी कडेल छे अडियां जे जघन्य स्थिति अेक अंतर्मुहूर्तनी कडी छे, अने उत्कृष्ट स्थिति पंचापन पल्योपमनी कडी छे ते तिर्यंय स्त्री अने मनुष्य स्त्रीनी अपेक्षाथी कडेवामां आवेल छे. केमके—अन्य स्थणे स्त्रियेनी जघन्य स्थिति आटवी अेछी अनती नथी अने पच पंचापन पल्योपमनी जे उत्कृष्ट स्थिति कडेल छे, ते ईशान कल्पनी अपरिग्रह देवीयेनी अपेक्षाथी कडेल छे “एगेणं आदेसेणं जहण्णेणं अंतो मुहुत्तं उक्कोसेणं णवपल्लिओवमाइं” भील अेक अपेक्षाथी स्त्रियेनी भवस्थिति जघन्यथी तो अेक अंतर्मुहूर्तनी छे, अने उत्कृष्टथी नव पल्योपमनी छे. आ कथन ईशान कल्पमां प्रभु करेल देवीयेनी अपेक्षाथी करवामां आवेल छे. ‘एगेणं’ भील अपेक्षाथी उत्कृष्टथी नव पल्योपम “एगेणं आदेसेणं जहण्णेणं अंतोमुहुत्तं उक्को-

पलिओवमाइं' उत्कर्षेण सप्त पल्योपमानि, एतत् सौधर्मकल्पपरिगृहीतदेवीरधिकृत्य कथितमिति । तथा 'एगेण आदेसेणं जहन्नेणं अंतो मुहुत्तं' एकेनादेशेन—एकेन प्रकारेण जघन्येनान्तर्मुहूर्तम्, 'उक्कोसेणं पन्नासं पलिओवमाइं' उत्कर्षेण पञ्चाशत् पल्योपमानि, एतत्तु सौधर्मकल्पाऽपरिगृहीतदेव्यपेक्षया कथितमिति । तदुक्तम्—

सपरिगहेयराणं सोहम्मीसाण पलिय—साहीयं ।

उक्कोससत्तपन्ना नवपणपन्ना य देवीणं ॥१॥

सपरिग्रहेतराणां सौधर्मेशानानां पल्योपमं साधिकम् ।

उत्कृष्टतः सप्तपञ्चाशन्नव पञ्चपञ्चाशच्च पल्योपमानि देवीनामिति ॥

एवम्—उक्तप्रकारेण समुच्चयतः स्त्रीणां जघन्यत उत्कर्षतश्च स्थितिमानं कथितम् सम्प्रति तिर्यक् रूपादि भेदानाश्रित्य स्थितिमानं कथियितुं प्रश्नयन्नाह—'तिरिक्खज्जोणित्थीण

सत्त पलिओवमाइं" एक तीसरे प्रकार की अपेक्षा से स्त्रियों की भवस्थिति जघन्य से तो अन्तर्मुहूर्त की है—और उत्कृष्ट से सात पल्योपम की हैं। यह सौधर्मकल्प में परिगृहीत देवियों की अपेक्षा से कथन किया गया है "एगेणं आदेसेणं जहन्नेणं अंतो मुहुत्तं उक्कोसेणं पन्नासं पलिओवमाइं" तथा—एक चतुर्थ प्रकार की अपेक्षा से जघन्य स्थिति तो स्त्रियो कि एकअन्तर्मुहूर्त की है और उत्कृष्ट स्थिति पचास पल्योपम की हैं यह कथन सौधर्मकल्प में अपरिगृहीत देवियों की अपेक्षा से किया गया है ।

तदुक्तम्—'सपरिगहेयराणं सोहम्मीसाण पलियसाहीयं । उक्कोससत्तपन्ना नवपणपन्ना य देवीणं" पूर्वोक्त जो उत्कृष्ट स्थिति में अन्तर कहा गया है उसी के सम्बन्ध में यह गाथा प्रकाश ढालने के लिये कही गई है इस प्रकार सामान्यतः स्त्रियों की जघन्य और उत्कृष्ट से भवस्थिति का प्रमाण कहकर अब सूत्रकार तिर्यक्स्त्री आदि के भेद को आश्रित कर

सेणं सत्त पलिओवमाइं" त्रीणं एक प्रकारनी अपेक्षाथी स्त्रियोनी लव स्थिति जघन्य थीतो अंतर्मुहूर्तनी छे, अने उत्कृष्टथी सात पल्योपमनी छे आ कथन सौधर्म कल्पमा परिगृहीत—रडेव देवीयोनी अपेक्षाथी उरवाभा आवेल छे "एगेण आदेसेणं जहन्नेण अंतो मुहुत्तं उक्कोसेणं पन्नासं पलिओवमाइं" तथा एक थोधा प्रकारनी अपेक्षाथी जघन्य स्थिति तो स्त्रियोनी एक अन्तर्मुहूर्तनी छे, अने उत्कृष्ट स्थिति पचास पल्योपमनी छे आ कथन सौधर्म कल्पमा अपरिगृहीत देवियोनी अपेक्षाथी उडेवभा आवेल छे तदुक्तम् "सपरिगहेयराणं सोहम्मीसाण पलियसाहिय उक्कोससत्तपन्ना नवपणपणना य देवीणं" पूर्वोक्त जे उत्कृष्ट स्थितिमां अतर उडेवभा आवेल छे, तेनाज सौधर्मा प्रकाश करवा भाटे आ गाथा उडेवभा आवेल छे आ रीते सामान्यत स्त्रियोनी जघन्य अने उत्कृष्टथी लवस्थितिनुं प्रमाणु कहीने हुवे सूत्रकार तिर्यक्स्त्रीविजेरेना कहेतो आश्रय करीने लवस्थितिनुं प्रमाणु कडे छे—आभा गौतम स्वामीजे प्रजुने पद्युं छे जे—तिरिक्खज्जोणि-

भंते' तिर्यग्योनिस्त्रीणां भदन्त ! 'केवइयं कालं ठिई पन्नत्ता' कियन्तं काल स्थितिः प्रज्ञता-
कथितेति प्रश्नः भगवानाह—'गोयमा' इत्यादि, 'गोयमा' हे गौतम ! 'जहन्नेणं अंतोमुहुत्तं
उक्कोसेणं तिन्नि पलिओवमाइं' जघन्येनान्तमुहूर्तम् उत्कर्षेण त्रीणि पल्योपमानि जघन्योन्क-
र्षाभ्यामन्तमुहूर्तं पल्योपमत्रयं च स्थितिकालः तिर्यग्योनिकस्त्रीणां भवतीति । उत्कर्षतस्त्रीणि
पल्योपमानि, इति कथनं तु देवकुर्वादिषु चतुष्पदस्त्रीरधिकृत्य कथितमिति । सामान्यतस्तिर्यग्-
योनिकस्त्रीणां स्थितिकालं निरूप्य विशेषतस्तिर्यग्योनिकास्त्रीणां स्थितिकालं कथयति—'जलयर'
इत्यादि, 'जलयरतिरिक्खजोणित्थीणं भंते' जलचर तिर्यग्योनिकस्त्रीणां भदन्त ! 'केव-
इयं कालं ठिई पन्नत्ता' कियन्तं काल स्थितिः—'धायुष्यकाल प्रज्ञता—कथितेति प्रश्नः, भगवा-
नाह—'गोयमा' इत्यादि, 'गोयमा' हे गौतम ! 'जहन्नेणं अंतो मुहुत्तं' जघन्येन जलचरी
णां स्थिति रन्तमुहूर्तम् अन्तमुहूर्तप्रमाणा भवतीत्यर्थः 'उक्कोसेणं पुव्वकोडी' उत्कर्षेण पूर्व-

के भवस्थिति का प्रमाण कहते हैं—इसमें गौतम ! ने प्रभु से ऐसा पूछा है—“तिरिक्खजोणि-
त्थीणं भंते ! केवइयं कालं—ठिई पणत्ता” हे भदन्त ! तिर्यग्योनिस्त्रियों की भवस्थिति
कितने कालकी कही गई हैं ? “गोयमा । जहन्नेणं अंतोमुहुत्तं उक्कोसेणं तिन्नि पलिओवमाइं”
तिर्यग्योनिक स्त्रियों की भवस्थिति जघन्य से एक अन्तमुहूर्त की और उत्कृष्ट से तीन पल्योपम
की कही गई हैं । यहां जो यह तीन पल्योपम की उत्कृष्ट स्थिति का कथन किया गया है वह
देवकुरु आदि में चतुष्पदस्त्रियों की अपेक्षा लेकर किया गया है । इस प्रकार सामान्यतः तिर्यग्यो-
निकस्त्रियों की स्थिति का काल कहकर अब सूत्रकार विशेषरूप से तिर्यग्योनिक स्त्रियों की स्थिति
का काल कहते हैं—इसमें गौतम ने प्रभु से ऐसा पूछा है—“जलयरतिरिक्खजोणित्थीणं भंते
केवइयं कालं ठिई पन्नत्ता” हे भदन्त ! जलचर तिर्यग्योनिकस्त्रियों की भवस्थिति कितने
काल की कही गई है ? उत्तर में प्रभु कहते हैं—गोयमा ! जहन्नेणं अंतोमुहुत्तं उक्कोसेणं

त्थीणं भंते ! केवइयं कालं ठिई पणत्ता” हे भगवन् तिर्यग्योनिक स्त्रियोनी भवस्थिति
केटला डाणनी कडेवाभा आवेल छे ? उत्तरमां प्रभु कडे छे के—“गोयमा ! जहण्णेणं अंतो-
मुहुत्तं उक्कोसेणं तिन्नि पलिओवमाइं” तिर्यग्योनिक स्त्रियोनी भवस्थिति जघन्यथीअेक
अ तमुहूर्तानी अने उत्कृष्टथी त्रणु पल्योपमनी कडेवाभा आवेल छे अद्वियां आ त्रणु पल्यो-
पमनी उत्कृष्ट स्थिति कडी छे, ते देवकुर् विणेरेमा चतुष्पद स्त्रियोनी अपेक्षाथी कडेवाभा आवेल
छे. आ रीते सामान्यतः तिर्यग्योनिक स्त्रियोना स्थितिकाण कडीने हुवे सूत्रकार विशेष
प्रकारथी तिर्यग्योनिक स्त्रियोना स्थितिकाणनुं कथन करे छे आमा गौतमस्वामीअे प्रभुने
अेवु पूछथु छे के— “जलयरतिरिक्खजोणित्थीणं भंते ! केवइयं कालं ठिई पणत्ता”
हे भगवन् जलयर तिर्यग्योनिक स्त्रियोनी भवस्थिति केटला डाणनी कडेवाभा आवेल छे ?
आ प्रश्नना उत्तरमा प्रभु कडे छे के— “गोयमा ! जहण्णेणं अंतोमुहुत्तं उक्कोसेणं पुव्व-

कोटिप्रमाणोत्कर्षतः स्थितिर्भवति जलचरीणामिति । 'चतुष्पथलयरतिरिक्खजोणित्थीणं भंते' चतुष्पदस्थलचरतिर्यग्योनिकस्त्रीणा भदन्त । 'केवइयं कालं ठिई पन्नत्ता' कियन्त काल स्थितिः प्रज्ञप्ता—कथितेति प्रश्नः, भगवानाह—'गोयमा' इत्यादि, 'गोयमा' हे गौतम । 'जहा तिरिक्खजोणित्थीओ' यथा तिर्यग्योनिकस्त्रीणां स्थिति स्तेनैव रूपेण चतुष्पदस्थल-चरीणामपि स्थिति ज्ञातव्या जघन्येनान्तर्मुहूर्तप्रमाणा उत्कर्षतस्त्रीणि पल्योपमानीत्यर्थः । 'उरः परिसर्पथलयरतिरिक्खजोणित्थीणं भंते ! उरःपरिसर्पस्थलचरतिर्यग्योनिकस्त्रीणा भदन्त ! 'केवइयं कालं ठिई पन्नत्ता' कियन्तं कालं स्थितिः प्रज्ञप्तः—कथितेति प्रश्न, भगवा-नाह—'गोयमा' इत्यादि, 'गोयमा' हे गौतम । जहन्नेणं अंतो मुहुत्त' जघन्येनान्तर्मुहूर्तम् 'उक्कोसेण पुव्वकोडी' उत्कर्षेण पूर्वकोटिः, पूर्वकोटिप्रमाणा उत्कर्षतः स्थिति भवति उरः परिसर्पस्थलचरीणामित्यर्थः । 'एवं भुयपरिसर्प' एवम् उरःपरिसर्पस्थलचरीणामिव

पुव्वकोडी हे गौतम ! जघन्य से एक अन्तर्मुहूर्त की और उत्कृष्ट से एक पूर्वकोटि की इनकी भवस्थिति कही गई हैं । "चतुष्पथलयरतिरिक्खजोणित्थीण भंते !" हे भदन्त ! चतुष्पद स्थल-चर तिर्यग्योनिक स्त्रियों की भवस्थिति कितने काल की कही गई हैं ! 'गोयमा ! जहा तिरिक्ख-जोणित्थीओ' हे गौतम ! जैसी भवस्थिति समुच्चय तिर्यग्योनिकस्त्रियों की जघन्य से अन्त-र्मुहूर्त की और उत्कृष्ट से तीन पल्योपम की कही गई हैं—वही भवस्थिति चतुष्पद स्थलचर तिर्यग्योनिकस्त्रियों की होती है ऐसा जानना चाहिये "उरपरिसर्पथलयरतिरिक्खजोणित्थीणं भंते केवइयं कालं ठिई पणत्ता" हे भदन्त ! उरःपरिसर्प स्थलचर तिर्यग्योनिकस्त्रियों की कितने काल की भवस्थिति कही गई हैं 'गोयमा जहन्नेणं अंतो मुहुत्त उक्कोसेण पुव्वकोडी' गौतम ! जघन्य से एक अन्तर्मुहूर्त की और उत्कृष्ट से एक पूर्वकोटि की इनकी भवस्थिति कही गई है । 'एवं भुयपरिसर्प' उर परिसर्पस्थलचर स्त्रियों की भवस्थिति जैसी कही गई है

कोडी' हे गौतम ! जघन्यधी अंतर्मुहूर्तानी अने उत्कृष्टधी अंतर्पूर्वकोटि आ प्रमा-
णानी भवस्थिति उक्कोसेण आनी छे 'चतुष्पथलयरतिरिक्खजोणित्थीण भंते' हे भदन्त
चतुष्पद स्थलचर तिर्यग्योनिक स्त्रियों की भवस्थिति कितने काल की कही गई है 'गोयमा !
जहा तिरिक्खजोणित्थीओ' हे गौतम ! जैसी भवस्थिति समुच्चय तिर्यग्यो-
निक स्त्रियों की जघन्य से अन्तर्मुहूर्तानी अने उत्कृष्टधी त्रय पल्योपमनी उड़ी छे, अने
प्रमाणानी भवस्थिति चतुष्पद स्थलचर तिर्यग्योनिकस्त्रियों की तेम समुच्चय "उरपरिसर्प थल-
यर तिरिक्ख जोणित्थीणं भंते ! केवइय कालं ठिई पणत्ता" हे भदन्त ! उरःपरिसर्प
स्थलचर तिर्यग्योनिक स्त्रियों की भवस्थिति कितने काल की कही गई है ? 'गोयमा !
जहन्नेणं अंतो मुहुत्त उक्कोसेण पुव्वकोडी' हे गौतम ! जघन्यधी अंतर्मुहूर्तानी
अने उत्कृष्टधी अंतर्पूर्वकोटिनी तेमानी भवस्थिति उक्कोसेण आनी छे एव भुयपरि

મુજપરિસર્પસ્થલચરીણામપિ સ્થિતિર્જઘન્યેનાન્તર્મૂહર્તમ્ ઉત્કર્ષતઃ પૂર્વકોટિપ્રમાણા ભવતીતિ ભાવઃ । ‘एवं खहयरतिरिक्खजोणित्थीणं’ एवं खेचरतिर्यग्योनिकस्त्रीणाम् ‘जहन्नेणं अंतो मुहुत्तं’ जघन्येनान्तर्मૂहर्तम् ‘उक्कोसेणं पलिओवमस्स असंखेज्जइभाग’ उत्कर्षेण पल्योपमस्य असख्येयभागः, पल्योपमस्यासंख्येयभागप्रमाणा स्थितिर्भवति खेचरीणामिति ॥ ‘मणुस्सित्थीणं भंते’ मनुष्यस्त्रीणां भदन्त ! ‘केवइयं कालं ठिई पणत्ता’ कियन्तं काल स्थिति. प्रज्ञप्तेति प्रश्नः, भगवानाह—‘गोयमा’ इत्यादि, ‘गोयमा’ हे गौतम ! ‘खेत्तं पडुच्च’ क्षेत्रं प्रतीत्य क्षेत्राश्रयणेनेत्यर्थ. ‘जहन्नेणं अंतो मुहुत्तं’ जघन्येनान्तर्मूहर्त्ता स्थितिर्भवति ‘उक्कोसेणं तिन्नि पलिओवमाइं’ उत्कर्षेण त्रीणि पल्योपमानि मनुष्यस्त्रीणा देवकुर्वादिषु भरतादिष्वपि एकान्तसुषमादिकाले युगलिकापेक्षया पल्योपमप्रमाणा स्थितिर्भवतीति । ‘धम्मचरणं

વૈસાં હી મુજપરિસર્પસ્થલચરસ્ત્રિયોં કીં મીં ભવસ્થિતિ જાનનીં ચાહિયે “एवं खहयरतिरिक्ख-
जोणित्थीणं—जहन्नेणं अंतोमुहुत्तं उक्कोसेणं पलिओवमस्स असंखेज्जइभागो” खेचर-
तिर्यग्योनिकस्त्रियो कौं भवस्थिति जघन्य से एक अन्तर्मूहर्त्त कौं है—औः उत्कृष्ट से पल्योपमके
असंख्यातवें भाग प्रमाण है । “मणुस्सित्थीणं भंते ! केवइयं कालं ठिई पणत्ता” हे भदन्त !
मनुष्यस्त्रियो कौं भवस्थिति कितने काल की कही गई है ? “गोयमा ! खेत्तं पडुच्च जहन्नेणं
अंतोमुहुत्तं उक्कोसेणं तिन्नि पलिओवमाइं” क्षेत्रकी अपेक्षा लेकर जघन्य स्थिति तो इनकी
एक अन्तर्मूहर्त्त कौं कही गई है और उत्कृष्ट स्थिति तीन पल्योपमकी कही गई है “क्षेत्र की
अपेक्षा लेकर” ऐसा जो कहा गया है उसका तात्पर्य ऐसा है कि जब भरतादि क्षेत्रों में उत्कृष्ट
भोग भूमि का समय होता है तब युगलियो कौं अपेक्षा से और देवकुरु आदि कौं स्त्रियो कौं
अपेक्षासे क्योकि यहाँ पर उत्कृष्ट भोगभूमि होने से एकान्ततः सुषमसुषमा काल का सद्भाव

સવ્વ” ઉરઃ પરિસર્પ્ સ્થલચર સ્ત્રિયોની ભવસ્થિતિ જે પ્રમાણે કહી છે એજ પ્રમાણે ભુજ
પરિસર્પ્ સ્થલચર સ્ત્રિયોની ભવસ્થિતિ પણ સમજી લેવી, “एवं खहयरतिरिक्ख जोणि-
त्थीणं—जहन्नेणं—अंतोमुहुत्तं उक्कोसेणं पलिओवमस्स असंखेज्जइ भागो” ખેચર તિર્ય-
ગ્યોનિક સ્ત્રિયોની ભવસ્થિતિ જઘન્યથી એક અંતર્મૂહર્તની છે, અને ઉત્કૃષ્ટથી
પલ્યોપમના અસંખ્યતમા ભાગ પ્રમાણ છે. “मणुस्सित्थीणं भंते ! केवइयं कालं
ठिई पणत्ता” હે ભગવન્ મનુષ્ય સ્ત્રિયોની ભવસ્થિતિ કેટલા કાળની કહેવામાં
આવી છે ? ‘गोयमा ! खेत्तं पडुच्च जहन्नेणं अंतोमुहुत्तं उक्कोसेणं तिन्नि पलि-
ओवमाइं’ क्षेत्रની અપેક્ષાથી તેમની જઘન્ય સ્થિતિ તો એક અંતર્મૂહર્તની કહેવામાં
આવેલ છે. અને ઉત્કૃષ્ટ સ્થિતિ ત્રણ પલ્યોપમની કહી છે ‘क्षेत्रની અપેક્ષાથી’ એ પ્રમાણે
જે કહેવામાં આવ્યું છે, તેનું તાત્પર્ય એવું છે કે—જ્યારે ભરતાદિ ક્ષેત્રોમાં ઉત્કૃષ્ટ ભોગ-
ભૂમિનો સમય હોય છે, ત્યારે યુગલિયોની અપેક્ષાથી, અને દેવકુરૂ વિગેરેની સ્ત્રિયોની અપે-
ક્ષાથી.—કેમકે—અહિંયાં ઉત્કૃષ્ટ ભોગભૂમિ હોવાથી એકાન્તત સુષમસુષ માકાળનું અસ્તિત્વ

पडुच्च' धर्मचरणं प्रतीत्य—चारित्रधर्मसेवनमाश्रित्य 'जहन्नेणं अंतो मुहुत्तं' जघन्येन अन्त-
 मुहूर्त्तम्, एतच्च तद्भवस्थिताया एव परिणामवशात् प्रतिपातापेक्षया ज्ञातव्यम्, चरणधर्मस्य
 मरणमन्तरेणापि तद्भवे सर्वस्तोकतयाऽप्येतावन्मात्रकालावस्थानभावात्, तथाहि—काचित्
 स्त्री तथाविधक्षयोपशमभावतः सर्वविरतिं प्रतिपद्य तावन्मात्र क्षयोपशमभावादन्तर्मुहूर्तानन्तर
 भूयोऽपि अविरतसम्यग्दृष्टित्वं मिथ्यात्वं वा प्रतिपद्यते । अथवा चारित्रस्वीकारानन्तरं मरणेऽपि
 अप्रमत्तसयतगुणस्थाने एतावत्प्रमाणं कालस्तु सभवत्येवेति । 'उक्कोसेणं देसूणा पुव्वकोडी'
 उत्कर्षेण देशोना पूर्वकोटिः स्थितिर्भवति, मनुष्यस्त्रीणां चरणधर्मसेवनापेक्षया उत्कर्षतो देशोन

रहता है और इस काल में उत्कृष्ट स्थिति तीन पल्योपम की होती है—इसलिये यहां इनकी
 इतनी उत्कृष्टस्थिति कही गई है तथा "धम्मचरणं पडुच्च जहन्नेणं अंतोमुहुत्तं उक्कोसेण
 देसूणा पुव्वकोडी" चारित्र धर्म के सेवन को आश्रित करके जघन्य से एक अन्तर्मुहूर्त्त की और
 उत्कृष्ट से कुछ कम एक पूर्व कोटि की इनकी स्थिति कही गई है इसका तात्पर्य ऐसा है कि किसी
 स्त्री ने तथाविध क्षयोपशम भाव से—चारित्र मोहनीय कर्म के क्षयोपशम से सर्व विरतिरूप चारित्र
 धर्म को स्वीकार कर लिया तब उसी भव में कम से कम एक अन्तर्मुहूर्त्त के बाद वह फिर परि-
 णाम वश से प्रति पतित होकर अविरत सम्यग्दृष्टि अवस्था वाली बन गई या मिथ्यात्व गुण-
 स्थान वाली बन गई तो इस चारित्र धर्म का उसने एक अन्तर्मुहूर्त्तकाल तक ही पालन किया
 अतः इस अपेक्षा उसकी स्थिति जघन्य से एक अन्तर्मुहूर्त्त की कही गई है अथवा चारित्र
 स्वीकार करने के बाद मृत्यु भी हो जाय तो भी अप्रमत्त सयम गुणस्थान में अन्तर्मुहूर्त्त कालकी
 संभावना है ही । "उत्कृष्ट से इनकी स्थिति देशऊन कुछकम एक पूर्वकोटि की होती है" ऐसा

रहे छे, अने आ काणमां उत्कृष्ट स्थिति त्रयु पल्योपमनी डोय छे तेथी अदि या
 तेओनी आटली उत्कृष्ट स्थिति कडेवामां आवी छे तथा "धम्मचरण पडुच्च जहन्नेणं
 अतोमुहुत्तं उक्कोसेणं देसूणं पुव्वकोडी" चारित्र धर्माना सेवनने आश्रय करीने जघन्य
 या एक अंतर्मुहूर्त्तनी अने उत्कृष्टथी कर्क ओछी एक पूर्व कोटिनी तेओनी स्थिति कडेव
 छे. कडेवानु तात्पर्यं अे छे-कोई स्त्रिये तथाविध क्षयोपशम लावथी—चारित्र मोहनीय
 कर्मना क्षयोपशमथी सर्वविरति रुप चारित्र धर्मने स्वीकार करी लीथे डोय ने अे
 लवमां कमथी कम एक अंतर्मुहूर्त्त बाद ते पाछा परिणाम वशथी प्रतिपतित धर्मे अविर-
 त सम्यग्दृष्टि अवस्थावाणी अनी गर्ध के मिथ्यात्वगुण स्थान वाणी अनी गर्ध, ते आ चारित्र
 धर्मानु तेले एक अंतर्मुहूर्त्त काल सुधीन पालन क्युं तेथी आ अपेक्षाथी तेनी स्थिति
 जघन्य एक अंतर्मुहूर्त्तनी कडेवामा आवी छे, अथवा चारित्रने स्वीकार कया पछी मृत्यु
 पल्य धर्माय तो पल्य अप्रमत्त संयम गुणस्थानमा अंतर्मुहूर्त्त कालनी संभावना छे.
 "उत्कृष्ट तेओनी स्थिति देशोन कर्क ओछी एक पूर्व कोटिना डोय छे." अेवु ने कडे

पूर्वकोटिप्रमाणा स्थितिर्भवति, अष्टवार्षिकचाश्चरणधर्मप्राप्तेस्ततःपरं चरमान्तमुहूर्तपर्यन्तमप्रति-
पतितपरिणामसद्भावादिति । पूर्वपरिमाणं चेदम्—

पुव्वस्स उ परिमाणं, सयरिं खलु होंति कोडिलक्खाओ ।

छप्पणसहस्सा, बोद्धव्वा वासकोडीणं ॥१॥

छाया—पूर्वस्य तु परिमाणं सप्ततिः खलु भवन्ति कोटिलक्षाणि ।

षट् पञ्चाशच्च सहस्राणि बोद्धव्यानि-वर्षकोटीनाम् ॥

(७०, ૫૬૦૦૦, ૦૦૦૦૦૦૦) एतावत्प्रमाणमेकं पूर्वं भवति । एतावत्प्रमाणमेकं पूर्व-
माश्रित्य पूर्वाणां कोटिः पूर्वकोटिरुच्यते, सा च देशोना देशेन किञ्चिद्भागेन- अष्टवर्षरूपेण ऊना
भवस्थिति मनुष्यस्त्रीणां चरणधर्ममाश्रित्य प्रोक्तेति भावः । ‘कम्मभूमियमणुस्सित्थी णं भंते’

जो कहा गया है सो उसका तात्पर्य ऐसा है कि मनुष्य स्त्रियाँ चारित्र धर्म का पालन अधिक
से अधिक देशोन् पूर्वकोटिकाल तक कर सकती है । पूर्वकोटि में जो देश-ऊन कहा
गया है उसका तात्पर्य यह है कि कोई स्त्री आठवर्ष की अवस्था में चारित्र स्वीकार करे
क्योंकि आठ वर्ष की अवस्था के-पहले चारित्र धर्म ग्रहण करने-का निषेध है, फिर तदनन्तर
उसके आयु के अन्तिम अन्तर्मुहूर्त तक अप्रतिपतित-परिणामों का सद्भाव रहने से चारित्रग्रहण
के आठवर्षों की ऊनता रह जाती है-इमलिये देशऊन कहा गया है । पूर्व का परिमाण इस-
प्रकार है “पुव्वस्स उ परिमाणं” इत्यादि । सत्तर (७०) लाख करोड़ और छप्पन हजार
करोड़ (७०, ૫૬૦૦૦, ૦૦૦૦૦૦० सत्तर छप्पन और दश शून्य) वर्षों का एक पूर्व होता
है । इतने प्रणाम के एक पूर्व को आश्रय करके ऐसे देश ऊन करोड़-पूर्व की चारित्र धर्मकी
अपेक्षा से-स्त्रियो की स्थिति-होती है । “कम्मभूमियमणुस्सित्थीणं भंते ! केवइयं कालं ठिई

વામાં આવેલ છે, તેનું તાત્પર્ય એવું છે કે—મનુષ્ય સ્ત્રિયો ચારિત્ર ધર્મનું પાલન
વધારેમાં વધારે દેશોનું પૂર્વકોટિ કાલ સુધી કરી શકે છે. પૂર્વકોટિમાં જે દેશ-ઉન કહેવામાં
આવેલ છે, તેનું તાત્પર્ય એ છે કે—કોઈ સ્ત્રી આઠ વર્ષની અવસ્થામાં ચારિત્રનો સ્વીકાર
કરે—કેમકે—“આઠવર્ષની અવસ્થાની પહેલાં ચારિત્રધર્મનો અંગીકાર કરવાનો નિષેધ છે. તે
પછી તેના આયુષ્યના છેલ્લા અંતમુહૂર્ત સુધી અપ્રતિપતિત પરિણામોનો સદ્ભાવ રહેવા
થી ચારિત્ર ગ્રહણ કરવામાં આઠ વર્ષની ન્યૂનતા રહી જાય છે. તેથી દેશ ઉન કહેવામાં
આવેલ છે. પહેલાનું પરિણામ આ પ્રમાણે છે. “પુવ્વસ્સ ઉ પરિમાણં” ઇત્યાદિ સિત્તેર
(૭૦) લાખ કરોડ અને છપ્પન હજાર કરોડ (૭૦, ૫૬૦૦૦, ૦૦૦૦૦૦૦ સત્તર છપ્પન અને
દસ શૂન્ય) વર્ષોનો એક પૂર્વ કહેવાય છે આટલા પ્રમાણવાળા એક પૂર્વનો આશ્રય એવા
દેશ ઉન કરોડ પૂર્વના ચારિત્ર ધર્મની અપેક્ષાથી સ્ત્રિયોની સ્થિતિ હોય છે

“કમ્મભૂમિગમણુસ્સિત્થીણં ભંતે ! કેવઇયં કાલં ઠિઈ પ્પણત્તા” હે ભગવન્ કમ્મભૂમિજ.

कर्मभूमिकमनुष्यस्त्रीणां भदन्त । 'केवड्यं कालं ठिई पन्नत्ता' कियन्तं कालं स्थितिः प्रज्ञप्ता-
कथितेति प्रश्न, भगवानाह—'गोयमा' इत्यादि, 'गोयमा' हे गौतम । 'खेत्तं पडुच्च जहन्नेणं
अंतोमुहुत्तं' क्षेत्रं प्रतीत्य आश्रित्य कर्मभूमिज सामान्यलक्षणमधिकृत्येत्यर्थः, जघन्येनान्तमुहूर्त्तम्
'उक्कोसेणं तिन्नि पलिओवमाइं' उत्कर्षेण त्रीणि पल्योपमानि, कर्मभूमिकमनुष्यस्त्रीणां क्षेत्र-
माश्रित्य जघन्यतोऽन्तमुहूर्त्तम्, उत्कर्षतस्त्रीणि पल्योपमानि, एषां स्थितिर्भरतैरवतेषु सुषमसुषमा-
लक्षणे आरके ज्ञातव्येति भावः । 'धम्मचरणं पडुच्च' धर्मचरणं—चरणधर्मं प्रतीत्य—आश्रित्य
चरणधर्माश्रयणेनेत्यर्थ 'जहन्नेणं अंतोमुहुत्तं' जघन्येनान्तमुहूर्त्ता स्थितिः 'उक्कोसेणं देसुणा
पुव्वकोडी' उत्कर्षेण देशोना पूर्वकोटिः देशोनपूर्वकोटिप्रमाणा स्थितिरित्यर्थः । भरहेरवयकम्म-
भूमिगमणुस्सित्थीणं भत्ते' भरतैरवतकर्मभूमिकमनुष्यस्त्रीणां भदन्त । 'केवड्यं कालं ठिई पन्नत्ता'
कियन्तं कालं स्थितिः प्रज्ञप्ता—कथितेति प्रश्न, भगवानाह—'गोयमा' इत्यादि, 'गोयमा' हे गौतम

पणत्ता" हे भदन्त । कर्मभूमि मनुष्यस्त्रियो की भवस्थिति । कितने काल की कही गई
है ? उत्तर में प्रभु कहते हैं—'गोयमा ! खेत्तं पडुच्च जहन्नेणं अंतोमुहुत्तं' हे गौतम ! क्षेत्र का
आश्रय करके सामान्य से कर्मभूमि रूप क्षेत्र की अपेक्षा लेकर कर्मभूमि मनुष्यस्त्रियो की भवस्थिति
जघन्य से तो एक अन्तमुहूर्त्त की कही गई है और 'उक्कोसेणं तिन्नि पलिओवमाइं' उत्कर्ष से
तीन पल्योपम की कही गई है यह तीन पल्योपम की स्थिति भरत और ऐरवत क्षेत्र में जब
सुषमसुषमा नामका आरक होता है तब होता है । तथा—“धम्मचरणं पडुच्च जहन्नेणं अंतो
मुहुत्तं उक्कोसेणं देसुणा पुव्वकोडी” चाग्रि धर्म की अंगीकार करने की अपेक्षा से इन
कर्मभूमिक स्त्रियो की जघन्य स्थिति तो एक अन्तमुहूर्त्त की होती है और उत्कृष्ट स्थिति देशान
कुछ कम एक पूर्व कोटिकी होता है । “भरहेरवयकम्मभूमिगमणुस्सित्थीणं भत्ते ।
केवड्यं कालं ठिई पन्नत्ता” हे भदन्त ! भरत एवं ऐरवत क्षेत्ररूप कर्मभूमिकी मनुष्यस्त्रियो

मनुष्य स्त्रियोनी स्थिति केटला काणनी उडेवासा आवेल छे ? आ प्रश्नना उत्तरमा प्रभु
कहे छे के— 'गोयमा ! खेत्तं पडुच्च जहन्नेणं अंतोमुहुत्तं' हे गौतम ! क्षेत्र सामान्यथी
कर्मभूमिरूप क्षेत्रनी अपेक्षाथी कर्मभूमिज मनुष्य स्त्रियोनी भवस्थिति जघन्यथी तो अेक
अंतमुहूर्त्तनी कही छे अने 'उक्कोसेणं तिन्नि पलिओवमाइं' उत्कृष्टथी त्रय पल्योप-
मनी उडेवासा आवेल छे, आ त्रय पल्योपमनी स्थिति भरत अने ऐरवत
क्षेत्रमा ज्यरे सुषम सुषमा नामना आरे थाय छे त्यारे थाय छे तथा—'धम्म-
चरणं पडुच्च जहन्नेणं अंतोमुहुत्तं उक्कोसेणं देसुणां पुव्वकोडी' चाग्रि धर्म
अंगीकार करवानी अपेक्षाथी आ कर्म भूमिनी नियोनी जघन्य स्थिति तो अेक अंतमुहूर्त्त
नी थाय छे अने उत्कृष्ट स्थिति देवान-कर्म आधी अेक पूर्वकोटिनी थाय छे 'भरहेरवय
कम्मभूमिगमणुस्सित्थीणं भत्ते । केवड्यं कालं ठिई पन्नत्ता' हे जघन्यत जघन्य अने
ऐरवत क्षेत्ररूप कर्मभूमिनी मनुष्य स्त्रियोनी भवस्थिति केटला काणनी उडेवासा आवेल छे

‘खेत्तं पडुच्च जहन्नेणं अंतोमुहुत्तं’ क्षेत्रं प्रतीत्य - आश्रित्य जघन्येनान्तमुहूर्त्ता स्थितिः, उत्कर्षेण त्रीणि पल्योपमानि स्थितिर्भवतीति । ‘धम्मचरणं पडुच्च’ धर्मचरण चरणधर्मं प्रतीत्य आश्रित्य तु ‘जहन्नेणं अंतोमुहुत्तं’ जघन्येनान्तमुहूर्त्तम् ‘उक्कोसेणं देसूणा पुव्वकोडी’ उत्कर्षेण देशोना पूर्वकोटिप्रमाणा स्थितिर्भवतीति । ‘पुव्वविदेहअवरविदेहकम्मभूमिगमणुस्सिस्थीणं भंते’ पूर्वविदेहापरविदेहकर्मभूमिकमनुष्यस्त्रीणां भदन्त । ‘केवइयं कालं ठिई पणत्ता’ क्रियन्तं कालं स्थितिः प्रज्ञप्ता-कथितेति प्रश्नः, भगवानाह-‘गोयमा’ इत्यादि, ‘गोयमा’ हे गौतम । ‘खेत्तं पडुच्च’ क्षेत्रं प्रतीत्य आश्रित्य ‘जहन्नेणं अंतोमुहुत्तं’ जघन्येन अन्तमुहूर्त्तम् ‘उक्कोसेणं देसूणा पुव्वकोडी’ उत्कर्षेण देशोना पूर्वकोटिः, ‘धम्मचरणं पडुच्च’ धर्मचरणंप्रतीत्य आश्रित्य ‘जहन्नेणं अंतोमुहुत्तं’ जघन्येन अन्तमुहूर्त्तं ‘उक्कोसेणं देसूणा पुव्वकोडी’

की भवस्थिति कितने काल की कही गई है ? “गोयमा । खेत्तं पडुच्च जहन्नेणं अंतो मुहुत्तं०” हे गौतम ! क्षेत्र की अपेक्षा लेकर तो इनकी जघन्य स्थिति एक अन्तमुहूर्त्त की कही गई है और उत्कृष्ट स्थिति तीन पल्योमकी कही गई है “धम्मचरणं पडुच्च जहन्नेणं अंतोमुहुत्तं उक्कोसेणं देसूणा पुव्वकोडी” धर्म चारित्र धर्मस्वीकार करनेकी अपेक्षा जघन्य से एक अन्तमुहूर्त्त की और उत्कृष्ट से कुछकम एक पूर्वकोटि की इनकी भवस्थिति कही गई है । ‘पुव्वविदेह अवर विदेह कम्मभूमिगमणुस्सिस्थीणं भंते । केवइयं कालं ठिई पणत्ता’ हे भदन्त ! पूर्वविदेह और अपरविदेह रूप कर्मभूमिकी मनुष्यस्त्रियो की भवस्थिति कितने काल की कही गई है । उत्तर में प्रभु कहते है-“खेत्तं पडुच्च जहन्नेणं अंतो मुहुत्तं उक्कोसेणं पुव्वकोडी” हे गौतम ! क्षेत्र की अपेक्षा लेकर इनकी जघन्य स्थिति तो एक अन्तमुहूर्त्त की है और उत्कृष्ट स्थिति एक पूर्वकोटी की है क्योंकि यहाँ पर उत्कृष्ट स्थिति इतनी ही कही गई है तथा “धम्मचरणं पडुच्च जहन्नेणं अंतोमुहुत्तं उक्कोसेणं

‘गोयमा ! खेत्तं पडुच्च जहन्नेणं अंतोमुहुत्तं’ हे गौतम ! क्षेत्रकी अपेक्षाथी तो तेमनी जघन्य स्थिति ओक अंतमुहूर्त्तनी उडेवाभां आवी छे, अने उत्कृष्टथी त्रालु पल्योपमनी स्थिति उडेल छे “धम्मचरणं पडुच्च जहन्नेणं अंतोमुहुत्तं उक्कोसेणं देसूणा पुव्वकोडी” धर्मचारित्रां-धर्म स्वीकार करवानी अपेक्षा ओ जघन्यथी ओक अंतमुहूर्त्तनी अने उत्कृष्टथी उडेल ओ छी ओक पूर्वकोटिनी तेओनी भवस्थिति उडेवाभां आवेल छे ‘पुव्वविदेहअवरविदेहकम्मभूमिगमणुस्सिस्थीणं भंते ! केवइयं कालं ठिई पणत्ता’ हे भगवन् पूर्व विदेह अने अपर विदेह इप कर्मभूमिनी मनुष्य स्त्रियोनी भवस्थिति डेटलाकाणनी उडेवाभां आवी छे ! आ प्रश्नना उत्तरभां प्रभु उडे छे के-“खेत्तं पडुच्च जहन्नेणं अंतोमुहुत्तं उक्कोसेणं पुव्वकोडी” हे गौतम ! क्षेत्रकी अपेक्षाथी तेओनी जघन्य स्थिति ओक अंतमुहूर्त्तनी छे अने उत्कृष्टथी ओक पूर्व कोटिनी केमके-अडियां उत्कृष्ट स्थिति ओटदीज उडेल छे. तथा “धम्मचरणं पडुच्च जहन्नेणं अंतोमुहुत्तं उक्कोसेणं देसूणा पुव्वकोडी”

उत्कर्षेण देशोना पूर्वकोटि. पूर्वापरविदेहकर्मभूमिकमनुष्यस्त्रीणां क्षेत्रधर्मचरणाश्रयणेन जघन्यो-
त्कर्षाभ्यामन्तर्मुहूर्तपूर्वकोटि-देशोनपूर्वकोटिप्रमाणा स्थितिर्भवतीति भावः । विशेषचिन्ताचे-
त्थम्-भरतरवतेषु त्रीणि पल्योपमानि सुषमसुषमायाम्, पूर्वविदेहेषु क्षेत्रतः पूर्वकोटिः,
तत्र तथा क्षेत्रस्वाभाव्यात्तत ऊर्ध्वमायुषोऽसंभवात् इति॥ कर्मभूमिकमनुष्यस्त्रीणां स्थितिं निरूप्य अकर्म-
भूमिकमनुष्यस्त्रीणां स्थितिं निरूपयितुं प्रश्नयन्नाह-‘अकर्मभूमिग’ इत्यादि, ‘अकर्मभूमिगमणुस्सित्थीणं भन्ते’
अकर्मभूमिकमनुष्यस्त्रीणां भदन्त । ‘केवइयं कालं ठिई पन्नत्ता’ कियन्तं काल
स्थितिः प्रज्ञता-कथितेति प्रश्नः, भगवानाह-‘गोयमा’ इत्यादि, ‘गोयमा’ हे गौतम ‘जम्मणं

देसुणा पुव्वकोडी” धर्म धारण करने की अपेक्षा लेकर इनकी जघन्य स्थिति एक
अन्तर्मुहूर्तकी है और उत्कृष्ट स्थिति कुछ कम एक पूर्वकोटि की है भरतक्षेत्र और ऐरवत
क्षेत्र की कर्मभूमिज मनुष्य स्त्रियोंकी भवस्थिति सुषमसुषमा नामके प्रथम आर में क्षेत्र की
अपेक्षा से उत्कृष्ट रूप में तीन पल्योपम की होती है पूर्वविदेह में क्षेत्र की अपेक्षा से
एक पूर्वकोटि की होती है क्योंकि भरत ऐरवत और पूर्वविदेह के क्षेत्र का तथाविध
स्वभाव के कारण भरत ऐरवत के सुषमसुषमा काल में तीन पल्योपम से अधिक तथा
पूर्व विदेह में क्षेत्र की अपेक्षा पूर्वकोटि से अधिक आयुका संभव नहीं है

कर्मभूमिक स्त्रियों की स्थिति का निरूपण करके अब अकर्मभूमिक स्त्रियों की स्थिति
का निरूपण करते हैं-

इसमें गौतम ने प्रश्न से ऐसा पूछा है-“अकर्मभूमिगमणुस्सित्थीणं भन्ते
केवइयं कालं ठिई पणत्ता” हे भदन्त ! अकर्मभूमिक मनुष्य स्त्रियों की स्थिति कितने

धर्माश्रयण करवानी अपेक्षार्थी तेमनी जघन्य स्थिति ऐक अंतर्मुहूर्तकी छे. अने उत्कृष्ट
स्थिति कंधक ओछी ऐक पूर्वकोटिनी छे भरतक्षेत्र अने ऐरवत क्षेत्रनी कर्मभूमिज मनुष्य-
स्त्रियोनी भवस्थिति सुषम सुषमा नामना पडैला आसामा क्षेत्रनी अपेक्षार्थी उत्कृष्ट उपवी
त्रेषु पल्योपमनी धाय छे पूर्वविदेहमा क्षेत्रनी अपेक्षार्थी ऐक पूर्वकोटिनी धाय छे तेमके-
भरत, ऐरवत अने पूर्व विदेहमा क्षेत्रने तथाविध स्वभावना कारणे भरत अने ऐरवत म सुषम
सुषमाकाणमा तेषु पल्योपमगी वधारे तथा पूर्व विदेहमा क्षेत्रनी अपेक्षार्थी पूर्वकोटिनी
वधारे आयुने संभव नसा

कर्मभूमिक स्त्रियोनी स्थितिनु निरूपण करीने हवे मूलाकार अकर्मभूमि स्त्रियोनी
स्थितिनु निरूपण करे छे

माना गोतम स्वर्गसे प्रश्नसे ऐसे पूछ्यु छे के- अकर्मभूमिगमणुस्सित्थीणं
भन्ते ' केवइयं कालं ठिई पणत्ता' छे अन्वय अकर्मभूमिक मनुष्य स्त्रियोनी स्थिति
कितना प्रमाण पडैलमा लयी छे । आ प्रश्नना उत्तरमा प्रश्न गोतम स्वर्गसे उके छे के-

पडुच्च' जन्म प्रतीत्य—अकर्मभूमिजन्माश्रयणेन 'जहन्नेणं देसूणं पलिओवमं' जघन्यतो देशोनं पल्योपमम्—तच्चाष्टभागादन्यूनमपि देशोनं भवति, ततो विशेषद्वयापनायाह—'पलिओवमस्स असंखेज्जइभागऊणगं' पल्योपमस्यासंख्येयभागेनो नम् एतच्च हैमवतहैरण्यवतक्षेत्रापेक्षया द्रष्टव्यम्, तत्र जघन्यतः स्थिते रेतावत्प्रमाणायाः संभवात् । 'उक्कोसेणं तिण्णि पलिओवमाइं' उत्कर्षत स्त्रीणि पल्योपमानि स्थितिर्भवतीति, एषा त्रिपल्योपमप्रमाणा स्थिति देवकुरुत्तरकुरुक्षेत्रापेक्षया ज्ञातव्येति 'संहरणं पडुच्च' संहरणं प्रतीत्य, सहरणं नाम कर्मभूमिजाया त्रियोऽकर्मभूमिषु नयनं तत्प्रतीत्य तदाश्रित्य 'जहन्नेणं अंतोमुहुत्तं' जघन्यतोऽन्तर्मुहूर्तम् 'उक्कोसेणं देसूणा

काल की कहीं गई है "गोयमा जम्मणं पडुच्च जहन्नेणं देसूणं पलिओवमं पलिओवमस्स असंखेज्जइभाग ऊणगं उक्कोसेणं तिण्णि पलिओवमाइं" हे गौतम ! अकर्म भूमिक मनुष्य स्त्रियों की स्थिति जन्म की अपेक्षा लेकर के जघन्य से देश ऊन कुछ कम एक पल्योपम की कहीं गई है, पल्यापम में दशोनता तो आठवे भाग आदि से न्यून होने पर भी आजाती है परन्तु ऐसा ऊनता यहा विवक्षित नहीं हुई है इसी बात को प्रकट करने के लिये कहते हैं—“पलिओवमस्स असंखेज्जइभागऊणगं” वह ऊनता यहां पल्योपम के असंख्यातवें भाग रूप समझना चाहिये, यह कथन हैमवत और हैरण्यवत क्षेत्र की अपेक्षा से जानना चाहिये । क्योंकि यहां पर इतने ही प्रमाण की जघन्य स्थिति का संभव है । “उक्कोसेणं तिण्णि पलिओवमाइं” तथा अकर्मभूमिक मनुष्य स्त्रियों की स्थिति उत्कृष्ट से तीन पल्योपम की कहीं गई है । यह स्थिति देवकुरु और उत्तरकुरु क्षेत्र की अपेक्षा से कही गई जाननी चाहिये । “संहरणं पडुच्च” सहरण—कर्मभूमिकों स्त्री को हरकर अकर्म भूमिमें लेजाने—की अपेक्षा अकर्म भूमिक मनुष्य स्त्रियोंकी भवस्थिति “जहन्नेणं अंतोमुहुत्तं” जघन्य

“गोयमा ! जम्मणं पडुच्च देसूणं पलिओवमं पलिओवमस्स असंखेज्जइभागऊणगं उक्कोसेण तिण्णि पलिओवमाइं” हे गौतम ! अकर्मभूमिक मनुष्य स्त्रियोंकी स्थिति जन्मकी अपेक्षासे जघन्यथी देश ऊन—कईके ओछी ओके पल्योपमनी कडेल छे पल्योपममां देशोनपणुं तो आठमा भाग आदिथी न्यून थाय त्तारे पणु आवी जय छे. परंतु एवुं न्यून पणुं अहियां विवक्षित थयले नथी. ओज वात ने प्रगट करवा माटे कडे छे के—“पलिओवमस्स असंखेज्जइभागऊणगं” ते न्यून पणुं अहियां पल्योपमना असंख्यात मा भाग रूप समज्जुं. आ कथन डेकवतअने हैरण्यवत क्षेत्रनी अपेक्षाथी समज्जुं केमके—अहियां अटला प्रमाणुनी ज जघन्य स्थितिने स लव छे “उक्कोसेणं तिण्णि पलिओवमाइं”, तथा अकर्म भूमिक मनुष्य स्त्रियोंकी स्थिति उत्कृष्टथी त्रणु पल्योपमनी कडी छे. आ स्थिति देवकुरु अने उत्तरकुरु क्षेत्रनी अपेक्षाथी कडेल छे. तेम समज्जुं ‘संहरणं पडुच्च’ स डुरणु—अकर्मभूमिनी स्त्रीने डुरीने अकर्मभूमिमा लथ जवानी—अपेक्षाथी अकर्मभूमि ज मनुष्य स्त्रियोंकी लवस्थिति “जहण्णेण अंतोमुहुत्तं” जघन्यथी तो ओके अंतर्मुहूर्तनी छे, अने

पुव्वकोडी' उत्कर्षेण देशोना पूर्वकोटिः, अयं भावः—इह कर्मभूमिकापि स्त्री अकर्मभूमिपु संज्ञता अकर्मभूमिकेति व्यवहियते अकर्मभूमिकक्षेत्रसम्बन्धात् यथा लोके कश्चिन्मगघादिदेशात् सौराष्ट्रे प्रति प्रस्थितो गिरिनगरादिषु निवासं कल्पयितुकामः सुराष्ट्रपर्यन्तप्रामप्राप्त. सन् समुत्पद्यमानेषु तथाविधप्रयोजनेषु सौराष्ट्र इति व्यवहियते तद्वत् कर्मभूमिजाऽपि स्त्री अकर्मभूमिकेति कथ्यते तत्र च सहता सती काचिदन्तमुहूर्त्तं जीवति, तथा काचित् जीविता सती ततोऽपि वा भूयोऽपि सहियते तदा व्रतग्रहणाष्टवार्षिककालन्यूनपूर्वकोट्यायुष्का सा यावज्जीवमपि तत्रावतिष्ठते, ततो जघन्यतोऽन्तर्मुहूर्त्तं प्रोक्तम् उत्कृष्टतो दशोना पूर्वकोटिरिति। ननु भरतैरवतान्यपि क्षेत्राणि कर्मभूमौ वर्तन्ते तत्र चैकान्तसुषमादिकाले त्रीण्यपि पत्योपमानि स्थितिरस्या भवति सह-

से तो एक अन्तर्मुहूर्त्त की है और "उक्कोसेण" उत्कृष्ट से 'देसुणा पुव्वकोडी' देशोन पूर्वकोटि की हैं। तात्पर्य यह है कि कर्मभूमिक स्त्री भी जब अकर्म भूमि में हरण करके ले आई जाती है तब वह अकर्मभूमिक क्षेत्र के सम्बन्ध से अकर्मभूमिका रूप से व्यवहृत होने लगती है। लोकव्यवहार में भी ऐसा ही देखा जाता है—जब कोई मनुष्य मगघादिदेश से सौराष्ट्र में जाकर रहने लगता है—तो लोग उसे सौराष्ट्र का नागरिक कहने लग जाते हैं। कर्मभूमि से हरण कर अकर्मभूमि में लाई गई कोई २ स्त्री तो एक अन्तर्मुहूर्त्त तक ही जीवित रहती हैं फिर वड़ वहां से वापिस कर्मभूमि में ले आई जाती है फिर वह वहां से पुन वापिस सहत करके ले आईजाती है तो एक कोटि पूर्वकी आयु वाली वह भी एक कोटि पूर्व तक बढ़ा जावित रहता है। इस प्रकार जघन्य से अकर्मभूमिक स्त्री की आयु सदरण की अपेक्षा एक अंतर मुहूर्त्तकी और उत्कृष्टसे देशोन एक कोटि पूर्व का कही गई जाननी चाहिये,

ज्ञांश - भरत और ऐश्वत क्षेत्र भी कर्मभूमि में है यहा जब एकान्त सुषमादिकाल होता है

'उक्कोसेण' उत्कृष्टथी 'देसुणा पुव्वकोडी' देशोन पूर्वकोटिनी छे उठेवानु तात्पर्य अं छे के—कर्मभूमि न स्त्रीपक्षु न्यारे अकर्मभूमिमां इरषु उठेने लावयाना आवे छे त्यारे आ अकर्मभूमिक क्षेत्रना संबन्धमा अकर्मभूमिक रूपथी व्यपहार यवा लागे छे. बोड व्यवहारमां पक्षु ओषु न जीवामा आवे छे के न्यारे कोर मनुष्य मगघदिदेश देशमाथी सौराष्ट्रमां लक्षने रहेवा लागे छे तो बोडो तेने सौराष्ट्रना नागरिक उठेवा लागे छे उर्मभूमिमाथी इरषु उठेने अकर्मभूमिमा लावयाना आवेव उठे कोर त्या तो अंके अतमुहूर्त्त सुधी न अवती रहै छे ते पछी ते न्याथी कर्मभूमिमा लक्ष लावयाना आवे छे पछी ते त्याथी इरीथी पछी स इरषु उठेने लक्ष लावयाना आवे छे ते. अंके केटिपूर्वनी आयु-व-वाणी ते पक्षु अंके केटिपूर्व सुधी त्वा अवती न्हे छे. न्यारीने जघन्यथी अकर्मभूमिक क्षेत्रनी आयु स इरषुनी अपेक्षथी अंके अतमुहूर्त्तना अने उत्कृष्टथी देशोन अंके केटिपूर्वनी उठेवामा आवी छे. तेन समजषुं.

रणं चापि संभवति, तत्कथं देशोना पूर्वकोटि रिति कथ्यते इति चेत् अत्रोच्यते—कर्मभूमिकाल विवक्षयैतत् कथनं ज्ञातव्यम्, तस्य च कर्मभूमिकालस्यैतावन्मात्रत्वात् इति ॥

‘हेमवय एरणवए जम्मणं पडुच्च’ हैमवतैरणवताकर्मभूमिकमनुष्यस्त्रीणा जन्म प्रतीत्य जन्माश्रयणेन ‘जहन्नेणं देसूणं पलिओवमं पलिओवमस्स असंखेज्जइभागेण ऊणगं’ जघन्येन देशोणं पल्योपमं पल्योपमस्यासंख्येयभागेनोणम् ‘उक्कोसेणं पलिओवमं’ उत्कर्षतः परिपूर्णं पल्योपममिति ‘संहरणं पडुच्च जहन्नेणं अंतोमुहुत्तं उक्कोसेणं देसूणा पुव्वकोडी’ संहरणं प्रतीत्य जघन्येनान्तर्मुहूर्तमुत्कर्षेण देशोना पूर्वकोटिः स्थितिरामा भवति, भावना पूर्ववदिति ‘हरिवासरम्मयवास अकम्मभूमिगमणुस्सित्थीणं भंते’ हरिवर्षरम्यकवर्षाकर्मभूमिकमनुष्य-

तब तीन पल्योपम तक की स्थिति भी स्त्रियों की हो जाती है, और इस स्थिति में उनका संहरण भी हो सकता है, तो फिर संहरणकी अपेक्षा देशोण पूर्व कोटिस्थिति इनकी कैसे कही गई है ? तो इसका उत्तर ऐसा है कि ऐसी लम्बी जो यहां इनकी स्थिति कही गई है वह कर्मभूमि काल की विवक्षा से कही गई है, वह कर्मभूमि काल इतने प्रमाण का होता है ।

“हेमवय एरणवए जम्मणं पडुच्च” हैमवत एरणवत अकर्मभूमिक मनुष्य स्त्रियों की भवस्थिति जन्मकी अपेक्षा ‘जहन्नेणं देसूणं पलिओवमं पलिओवमस्स असंखेज्जइभागेण ऊणगं,’ जघन्य से पल्योपम के असख्यातवें भाग से हीन एक पल्योपम की है और ‘उक्कोसेणं पलिओवमं’, उत्कृष्ट से पूर्ण एक पल्योपम की है “संहरणं पडुच्च जहन्नेणं अंतोमुहुत्तं उक्कोसेणं देसूणा पुव्वकोडी” संहरण की अपेक्षा से इनकी भवस्थिति जघन्य से एक अन्तर्मुहूर्त की है और उत्कृष्ट से कुछ कम एक पूर्वकोटि की है । “हरिवासरम्म-

शंका—भरत अने औरवत क्षेत्र पणु कर्मभूमिमा छे अहियां न्यारे अेकान्त सुषमा विगेरे कर्ध डोय छे, त्यारे त्रणु पल्योपम सुधी संहरणु पणु थध शके छे.—तो पछी संहरणुनी अपेक्षाअे देशोणपूर्वकोटिनी स्थिति तेअानी केवीरीते कडेवामां आवेल छे ? आ प्रश्नो उत्तर अेवो छे के—अेवी लांभी स्थिति कर्मभूमिकाण अेटला प्रमाणुने डोय छे तेथी अहियां कडेवामां आवी छे,

“हेमवय एरणवए जम्मणं पडुच्च” हैमवत, औरणवत अकर्मभूमि न मनुष्य स्त्रियोनी भवस्थिति जन्मनी अपेक्षाथी ‘जहन्नेणं देसूणं पलिओवमं पलिओवमस्स असंखेज्जइ भागेण ऊणगं,’ जघन्यथी पल्योपमना असंख्यातमा लागथी अेछी अेक पल्योपमनी छे. अने न ‘उक्कोसेणं पलिओवमं,’ उत्कृष्टथी पूरा अेक पल्योपमनी ते “संहरणं पडुच्च जहन्नेणं अंतोमुहुत्तं उक्कोसेणं देसूणा पुव्वकोडी, संहरणुनी अपेक्षाथी तेमनी भवस्थिति जघन्यथी अेक अंतर्मुहूर्तनी छे, अने उत्कृष्टथी कंठक अेछी अेक पूर्वकोटिनी छे. ‘हरिवासरम्मगवास अकम्मभूमिगमणुस्सित्थीणं भंते ! केवइयं कालं ठिई पणण १’ छे लगवन् !

स्त्रीणां भदन्त ! 'केवड्यं कालं ठिई पन्नत्ता' कियन्त काल स्थिति. प्रज्ञता कथितेति प्रश्न, भगवानाह—'गोयमा' इत्यादि, 'गोयमा' हे गौतम 'जम्मणं पडुच्च' जन्म प्रतीत्य जन्माश्रणे नेत्यर्थः 'जहन्नेणं देसूणाइं दो पलिओवमाइं पलिओवमस्स असंखेज्जइभागेण ऊणाइं' जघन्येन देशोने द्वे पल्योपमे पल्योपमस्यासंख्येभागोने 'उक्कोसेण दो पलिओवमाइं' उत्कर्षेण परिपूर्णं द्वे पल्योपमे स्थितिरासा भवतीति । 'संहरणं पडुच्च' सहरणं प्रतीत्य—संहरणमाश्रित्य 'जहन्नेण अंतोमुहुत्तं' जघन्येन अन्तर्मुहूर्तम् 'उक्कोसेणं देसूणा पुव्वकोडी' उत्कर्षेण देशोना पूर्वकोटिर्हरिवर्षरम्यकवर्षकाकर्मभूमिकस्त्रीणा स्थितिर्भवतीति । "देवकुरु उत्तरकुरुअकम्मभूमिगणुस्सित्थीणं भंते' देवकुरुत्तरकुर्वकर्मभूमिकमनुष्यस्त्रीणा भदन्त 'केवड्यं कालं ठिई पन्नत्ता' कियन्तं कालं स्थितिः प्रज्ञता कथितेति प्रश्न भगवानाह—'गोयमा इत्यादि, 'गोयमा' हे गौतम 'जम्मणं पडुच्च' जन्म प्रतीत्य—जन्माश्रित्य—'जहन्नेणं देसूणाइं

गवास अकम्मभूमिग मणुस्सित्थीणं भंते केवड्यं कालं ठिई पणत्ता " हे भदन्त । हरिवर्ष और रम्यक वर्ष रूप अकर्म भूमि की मनुष्य स्त्रियों का भवस्थिति कितने काल की है ? "गोयमा ! जम्मणं पडुच्च जहन्नेण देसूणाइं दो पलिओवमाइं पलिओवमस्स असंखेज्जइ भागेण ऊणाइं " हे गौतम । जन्म की अपेक्षा हरिवर्ष और रम्यकवर्ष की मनुष्य स्त्रियों की स्थिति कुछ कम पल्योपम के असंख्यातवें भाग से हीन दो पल्योपम की है और 'उक्कोसेणं दो पलिओवमाइं " उत्कृष्ट से परिपूर्ण दो पल्योपम की है " संहरण पडुच्च जहन्नेण अंतोमुहुत्तं उक्कोसेणं देसूणा पुव्वकोडी" सहरण की अपेक्षा जघन्य से एक अन्तर्मुहूर्त की और उत्कृष्ट से कुछ कम एक पूर्वकोटि का इनकी स्थिति है "देवकुरुत्तरकुरुअकम्मभूमिगणुस्सित्थीणं भंते ! केवड्यं कालं ठिई पणत्ता " हे भदन्त । देवकुरु उत्तरकुरु रूप अकर्म भूमि की मनुष्य स्त्रियों की स्थिति कितने काल की है ? "गोयमा ! जम्मणं पडुच्च जहन्नेण देसूणाइं

हरिवर्ष अने रम्यक वर्षअप अकर्मभूमिनी मनुष्य स्त्रियेणी लक्षित्वा ज्ञायतां छे. 'गोयमा ! जम्मणं पडुच्च जहन्नेणं देसूणाइं दो पलिओवमाइं पलिओवमस्स असंखेज्जइ भागेण ऊणाइं " हे गौतम । जन्मनी अपेक्षाये हरिवर्ष अने रम्यकवर्षानी मनुष्य स्त्रियेणी स्थिति कथंछि ज्ञायतां पल्योपमना अत्र प्यायतां मानवा ज्ञायतां ये पल्योपमना छे, अने "उक्कोसेणं दो पलिओवमाइं" उत्कृष्टरी लक्ष्यं ये परिपूर्णता छे. "संहरणं पडुच्च जहन्नेण अंतोमुहुत्तं उक्कोसेणं देसूणा पुव्वकोडी" सहरणं नी अपेक्षाये जघन्येण अन्तर्मुहूर्तानी अने उत्कृष्टरी कथंछि ज्ञायतां पूर्वकोटिना लक्षित्वा देविके उ उक्कोसेण उत्तरकुरुअकम्मभूमिगणुस्सित्थीणं भंते ! केवड्यं कालं ठिई पणत्ता " हे भदन्त । देवकुरु उत्तरकुरु, इप अकर्मभूमिनी मनुष्य स्त्रियेणी स्थिति कितने काल की है ? "गोयमा ! जम्मणं पडुच्च जहन्नेण देसूणाइं

તિન્નિ પલિઓવમાઈં પલિઓવમસ્સ અસંખેજ્જહમાગેણ ડુણાઈ' જઘન્યેન દેશોનાનિ-દેશતો હીનાનિ ત્રીણિ પલ્યોપમાનિ પલ્યોપમસ્ય અસંખ્યેયમાગેનોનાનિ સ્થિતિર્ભવતીતિ । 'ઉક્કોસેણં તિન્નિ પલિઓવમાઈં' ઉત્કર્ષેણ પરિપૂર્ણાનિ ત્રીણિ પલ્યોપમાનિ સ્થિતિરાસાં ભવતીતિ । 'સંહરણં પહુચ્ચ' સંહરણં પ્રતીત્ય-સંહરણમાશ્રિત્ય 'જહન્નેણં અંતો મુહુત્તં ઉક્કોસેણં દેસુણા પુવ્વકોડી' જઘન્યેનાન્તમુહર્તમુત્કર્ષેણ દેશોના પૂર્વકોટિઃ સ્થિતિ ભવતીતિ । 'અંતરદીવગઅકમ્મભૂમિગમણુ-સ્સિસ્ત્થીણં ભંતે' અન્તરદ્વીપકાકર્મભૂમિકમનુષ્યસ્ત્રીણાં ભદન્ત । 'કેવડયં કાલં ઠિઈં પન્નત્તા' કિયન્તં કાલં સ્થિતિઃ પ્રજ્ઞપ્તા-કથિતેતિ પ્રશ્નઃ, ભગવાનાઢ- 'ગોયમા' ઇત્યાદિ, 'ગોયમા' હે ગૌતમ ! 'જમ્મણં પહુચ્ચ' જન્મ પ્રતીત્ય-જન્માશ્રિત્ય 'જહન્નેણં દેસુણં પલિઓવમસ્સ અસંખેજ્જહમાગં' જઘન્યેન દેશોનં પલ્યોપમસ્યાસંખ્યેયમાગં: યાવત્ સ ચ દેશોન-પલ્યોપમાસંખ્યેય માગઃ 'પલિઓવમસ્સ અસંખેજ્જહમાગેણ ડુણાઈં' પલ્યોપમસ્યાસંખ્યાતમાગેન ડુનો હીન ઇતિ । અત્રોનતા હેતુઃ પલ્યોપમસ્યાસંખ્યેયો માગોડતીવ સ્તોકો વિજ્ઞેય ઇતિ ।

તિન્નિ પલિઓવમાઈ પલિઓવમસ્સ અસંખેજ્જહમાગેણ ડુણાઈં "હે ગૌતમ ! જન્મ કી અપેક્ષા સે દેવકુરુ ઉત્તરકુરુ કી મનુષ્ય સ્ત્રિયો કી સ્થિતિ જઘન્ય સે પલ્યોપમ કી હૈ ઔર 'ઉક્કોસેણં તિન્નિ પલિઓવમાઈં " ઉત્કૃષ્ટ સે પરિપૂર્ણ ત્રીણ પલ્યોપમ કી હૈ । 'સંહરણં પહુચ્ચ જહન્નેણં અંતોમુહુત્તં ઉક્કોસેણં દેસુણા પુવ્વકોડી "સંહરણ કી અપેક્ષા સે ઇનકી સ્થિતિ ઇક અન્તમુહર્ત કી ઔર ઉત્કૃષ્ટ સે કુલ્લ કમ ઇક પૂર્વકોટિ કી હૈ । "અંતરદીવગ અકમ્મભૂમિગમણુસ્સિસ્ત્થીણં ભંતે " હે ભદન્ત । અન્તર દ્વીપ રૂપ અકર્મ ભૂમિ કી સ્ત્રિયો કી સ્થિતિ કિતને કાલ કી હૈ ? "ગોયમા જમ્મણં પહુચ્ચ જહન્નેણં દેસુણં પલિઓવમસ્સ અસંખેજ્જહમાગં " હે ગૌતમ જન્મ કી અપેક્ષા લેકર તો જઘન્ય સે કુલ્લ કમ પલ્યોપમ કે અસંખ્યાતવે માગ પ્રમાણ હૈ, ઔર 'ઉક્કોસેણં પલિઓવમસ્સ અસં-

તિન્નિ પલિઓવમાઈ પલિઓવમસ્સ અસંખેજ્જહમાગેણ ડુણાઈં" હે ગૌતમ ! જન્મની અપેક્ષાથી દેવકુરુની મનુષ્ય સ્ત્રિયોની સ્થિતિ જઘન્યથી પલ્યોપમના અસંખ્યાતમા ભાગથી કંઈક ઓછી ત્રણ પલ્યોપમની છે. અને "ઉક્કોસેણં તિન્નિ પલિઓવમાઈં" ઉત્કૃષ્ટથી, સ પૂર્ણ ત્રણ પલ્યોપમની છે. "સંહરણં પહુચ્ચ જહન્નેણં અંતોમુહુત્તં ઉક્કોસેણં દેસુણા પુવ્વકોડી" સંહરણની અપેક્ષાથી તેઓની સ્થિતિ એક અંતમુહર્તની છે અને ઉત્કૃષ્ટથી કંઈક ઓછી એક પૂર્વકોટિની છે "અંતરદીવગ અકમ્મભૂમિગમણુસ્સિસ્ત્થીણં ભંતે ! હે ભગવન્ અંતર-દ્વીપરૂપ અકર્મભૂમિની મનુષ્ય સ્ત્રિયોની સ્થિતિ કેટલા કાળની કહેવામાં આવી છે ? "ગોયમા ! જમ્મણં પહુચ્ચ જહન્નેણં દેસુણં પલિઓવમસ્સ અસંખેજ્જહમાગં" હે ગૌતમ ! જન્મની અપેક્ષા લઈને જઘન્યથી કંઈક કમ પલ્યોપમના અસંખ્યાતમા ભાગ પ્રમાણની છે અને 'ઉક્કોસેણં પલિઓવમસ્સ અસંખેજ્જહમાગં' ઉત્કૃષ્ટથી પલ્યોપમના અસંખ્યાતમા ભાગ પ્રમાણની છે. તથા 'સંહરણં પહુચ્ચ સંહરણની અપેક્ષાએ 'જહન્નેણં અંતોમુહુત્તં ઉક્કોસેણં દેસુણા-

‘उक्कोसेणं पलिओवमस्स असंखेज्जइभागं’ उक्कर्षेण परिपूर्णं पल्योपमस्यासंख्येयभागं यावत् पल्योपमस्य परिपूर्णाऽसंख्येयभागप्रमिता स्थिति भवतीति । ‘संहरणं पडुच्च’ सहरणं प्रतीत्य सहरणापेक्षया तु ‘जहन्नेणं अंतोमुहुत्तं उक्कोसेणं देसुणा पुव्वकोडी’ जघन्येन अन्तमुहूर्तमुत्कर्षेण देशोना पूर्वकोटिः स्थितिर्भवतीति ॥सू०२॥

कर्माकर्मभूमिकमनुष्यस्त्रीणां स्थितिमानं प्रदर्श्य देवस्त्रीणां स्थितिमानं प्रदर्शयितुं प्रश्नय-
न्नाह—‘देवित्थीणं भंते’ इत्यादि ,

मूलम्—‘देवित्थीणं भंते ? केवइयं कालं ठिई पन्नत्ता ? गोयमा ! जहन्नेणं दसवाससहस्साइं, उक्कोसेणं पणपन्नं पलिओवमाइं ! भवण-वासिदेवित्थीणं भंते ! केवइयं कालं ठिई पन्नत्ता ? गोयमा ! जहन्नेणं दसवाससहस्साइं, उक्कोसेणं अद्धपंचमाइं पलिओवमाइं । एवं असुरकुमार-भवणवासिदेवित्थीए नागकुमारभवणवासिदेवित्थीए, जहन्नेणं दसवा-ससहस्साइं, उक्कोसेणं देसूणं पलिओवमं, एवं सेसाण वि जाव थणियकुमाराणं । वाणमंतरीणं जहन्नेणं दसवाससहस्साइं उक्कोसेणं अद्धपलिओवमं । जोइसियदेवित्थीणं भंते ? केवइयं कालं ठिई पन्नत्ता ? गोयमा ! जहन्नेणं पलिओवमं अद्धभागं—उक्कोसेणं अद्धपलिओवमं पण्णासाए वाससहस्सेहिं अब्भहियं । चंदविमाणजोइसियदेवित्थीए जहन्नेणं चउभागपलिओवमं उक्कोसेणं तं चेव । सूरविमाणजोइसिय-देवित्थीए जहन्नेणं चउभागपलिओवमं उक्कोसेणं अद्धपलिओवमं पंचहिं वाससएहिमव्भहियं । गहविमाणजोइसियदेवित्थीणं जहन्नेणं चउभागपलिओवमं, उक्कोसेणं अद्धपलिओवमं । ‘णखत्तविमाणजोइ-सियदेवित्थीणं जहन्नेणं चउभागपलिओवमं उक्कोसेणं चउभागपलि-

खेज्जइभागं’ इत्यत्र च पल्योपम इति जसदयावर्गे ज्ञाना प्रमाणा इति तथा ‘संहरणं पडुच्च’ सहरणं ही अपेक्षा इति । जहन्नेणं अंतोमुहुत्तं उक्कोसेणं देसुणा पुव्वकोडी’ जघन्येन इति स्थिति एव अन्तमुहूर्तं ही है और उक्कोसेणं इति उक्कोसेणं इति । सू० २॥

पुव्वकोडी’ जघन्येन देसुणा इति स्थिति एव अन्तमुहूर्तं इति जघन्येन देसुणा इति । सू० २॥

ओवमं साइरेगं । ताराविमाण जोइसियदेवित्थीए जहन्नेणं अट्टभाग-
पलिआवमं, उक्कोसेणं साइरेगं अट्टभागपलिओवमं । वेमाणियदेवि-
त्थीए जहन्नेणं पलिओवमं उक्कोसेणं पणपन्नं पलिओवमाइं । सोहम्म
कप्पवेमाणिय देवित्थीणं भंते ! केवइयं कालं ठिई पन्नत्ता ? गोयया ! जह-
न्नेणं पलिओवमं उक्कोसेणं सत्त पलिओवमाइं । इसाणदेवित्थीणं जह-
न्नेणं साइरेगं पलिओवमं उक्कोसेणं णवपलिओवमाइं ॥ सू० ३॥

छाया—देवस्त्रीणां भदन्त ! कियन्तं कालं स्थितिः प्रज्ञप्ता ? गौतम ! जघन्येन
दशवर्षसहस्राणि उत्कर्षेण पञ्चपञ्चाशत् पल्योपमानि । भवनवासिदेवस्त्रीणां भदन्त
कियन्तं कालं स्थितिः प्रज्ञप्ता ? गौतम ! जघन्येन दशवर्षसहस्राणि, उत्कर्षेणार्द्ध-
पञ्चमानि पल्योपमानि । पवमसुरकुमारभवनवासिदेवस्त्रियाः नागकुमारभवनवासि-
देवस्त्रिया जघन्येन दशवर्षसहस्राणि, उत्कर्षेण देशो नं पल्योपमम्' एवं शेषाणामपि
यावत्स्तनितकुमाराणाम् । वानव्यन्तरीणां जघन्येन दशवर्षसहस्राणि उत्कर्षेणार्द्ध
पल्योपमम् । ज्योतिष्कदेवस्त्रीणां भदन्त ? कियन्तं कालं स्थितिः प्रज्ञप्ता ? गौतम !
जघन्येन पल्योपममष्टभागम् उत्कर्षेणार्द्धपल्योपम पञ्चाशता वर्षसहस्ररभ्यधिकम् ।
चन्द्रविमानज्योतिष्कदेवस्त्रिया जघन्येन चतुर्भागपल्योपमम् उत्कर्षेण तदेव । सूर्य-
विमानज्योतिष्कदेवस्त्रिया जघन्येन चतुर्भागपल्योपमम् उत्कर्षेणार्द्धपल्योपमं
पञ्चभिर्वर्षशतैरभ्यधिकम् । ग्रहविमानज्योतिष्कदेवस्त्रिया जघन्येन चतुर्भागपल्यो-
पमम् उत्कर्षेणार्द्धपल्योपमम् । नक्षत्रविमानज्योतिष्कदेवस्त्रीणां जघन्येन चतुर्भाग
पल्योपममुत्कर्षेण चतुर्भागपल्योपम सातिरेकम् । ताराविमानज्योतिष्कदेवस्त्रिया जघ-
न्येनाष्टभागपल्योपमम् उत्कर्षेण सातिरेकमष्टभागपल्योपमम् । वैमानिकदेवस्त्रिया जघन्येन
पल्योपममुत्कर्षेण पञ्चपञ्चाशल्योपमानि । सौधर्मकल्पवैमानिकदेवस्त्रीणां भदन्त !
कियन्तं कालं स्थितिः प्रज्ञप्ता ? गौतम ! जघन्येन पल्योपमम् उत्कर्षेण सप्त पल्योपमानि
ईशानदेवस्त्रीणां जघन्येन सातिरेकं पल्योपमम् उत्कर्षेण नव पल्योपमानि ॥ सू० ३॥

टीका—‘देवित्थी णं भंते’ देवस्त्रीणां भदन्त । ‘केवइयं कालं ठिई पन्नत्ता’ कियन्तं

कर्माकर्मभूमिक मनुष्य स्त्रियोका स्थितिमान दिखाकर अब सूत्रकार देवस्त्रियोके स्थिति-
मान को दिखाने के लिये कहते हैं “देवित्थीणं भंते ! इत्यादि । सूत्र ॥ ३ ॥

टीकार्थ—गौतमने प्रभुसे ऐसा पूछा है—“देवित्थी णं भंते । केवइयं कालं ठिई पन्नत्ता”

कर्माकर्म मनुष्य स्त्रियोनी स्थितिमान अतापीने हुवे सूत्रकार देवस्त्रियोना स्थितिमान
ने अतापवा भाटे नीये प्रमाणे सूत्र कहे छे.—“देवित्थी णं भंते ! इत्यादि”

टीकार्थ—गौतम स्वामीये प्रभुने एवुं पूछ्युं छे के ‘देवित्थी णं भंते ! केवइयं कालं

कालं स्थितिः प्रज्ञप्ता—कथितेति सामान्यतो देवस्त्रीणा स्थितिविषये प्रश्नः, भगवानाह—‘गोयमा’ इत्यादि, ‘गोयमा’ हे गौतम ! ‘जहन्नेणं दसवाससहस्साइं’ जघन्येन दशवर्षसहस्राणि देवस्त्रीणां स्थितिकालो भवतीति, तानि च भवनपतिस्त्रीः व्यन्तरस्त्रीरधिकृत्य ज्ञातव्यानीति । ‘उक्कोसेणं पणपन्नं पलिओवमाइं’ उत्कर्षेण पञ्च पञ्चाशत् पर्योपमानि स्थितिर्भवति देवस्त्रीणामिति, एतानि चेशानदेवीरधिकृत्य ज्ञातव्यानीति । तदेव सामान्यतो देवस्त्रीणा स्थितिं प्रदर्श्य विशे- षतो देवस्त्रीणा स्थितिं दर्शयितुं प्रश्नयन्नाह—‘भवणवासिदेवित्थीणं’ इत्यादि, ‘भवणवासि- देवित्थीणं भन्ते’ भवनवासिदेवस्त्रीणा भदन्त ! ‘केवइयं कालं ठिईं पन्नत्ता’ कियन्त कालं स्थितिः प्रज्ञप्तेति प्रश्नः, भगवानाह— ‘गोयमा’ इत्यादि ‘गोयमा’ हे गौतम ! जहन्नेणं दसवाससहस्साइं’ जघन्येन दशवर्षसहस्राणि स्थितिर्भवति भवनवासिदेवस्त्रीणाम्, ‘उक्को-

हे भदन्त ! देवस्त्रियो की स्थिति कितने काल की कही गई है । ऐसा यह प्रश्न सामान्य से देवस्त्रियो की स्थिति के विषय में है—उत्तर में प्रभु कहते हैं—‘गोयमा ! जहन्नेणं दसवाससहस्साइं उक्कोसेणं पणपन्नं पलिओवमाइं’ हे गौतम ! जघन्य से इन की स्थिति तो दश हजार वर्ष की है और उत्कृष्ट से पचपन पर्योपम की है । जघन्य से दस हजार वर्ष की स्थिति का कथन भवनपति और व्यन्तर देवस्त्रियो की अपेक्षा से कहा गया जानना चाहिये । तथा पचपन पर्योपम की उत्कृष्ट स्थिति का कथन ईशान देवस्त्रियो का अपेक्षा से कहा गया जानना चाहिये । इस प्रकार सामान्य से देवस्त्रियो की स्थिति का काल प्रकट करके अब मूलकार विशेष रूप से भिन्न भिन्न देवस्त्रियो की स्थितिकाल प्रकट करते हैं—इसमें गौतम ने प्रभु से ऐसा पूछा है “भवणवासिदेवित्थीणं भन्ते केवइयं कालं ठिईं पन्नत्ता” हे भदन्त ! भवनवासि देवस्त्रियो की स्थिति का काल कितना कहा गया है । उत्तर में प्रभु कहते हैं—‘गोयमा ! जहन्नेणं

सेणं अद्धपंचमाइं पल्लिओवमाइं' उत्कर्षेण अर्द्धपञ्चमानि—सार्द्धानि चत्वारि पल्योपमानि स्थिति भवति भवनवासिदेवस्त्रीणाम् इदञ्च भवनवासिविशेषासुरकुमारस्त्रीरधिकृत्य ज्ञातव्यमिति 'एवं असुरकुमारभवनवासिदेवित्थीए' एवम् सामान्यतो भवनवासिदेवस्त्रीवदेव असुरकुमार भवनवासिदेवस्त्रियाअपि जघन्येन दशवर्षसहस्राणि स्थिति रुत्कर्षतः सार्द्धचत्वारि पल्योपमानि स्थिति भवतीति भावः । 'नागकुमारभवनवासिदेवित्थीए जहन्नेणं दसवाससहस्साइं' नागकुमारभवनवासिदेवस्त्रियाः स्थितिर्जघन्येन दशवर्षसहस्राणि भवति, 'उक्कोसेणं देसूणं पल्लिओवमं' उत्कर्षेण देशोनं देशतो हीनं पल्योपमप्रमाणा स्थितिर्भवतीति । 'एवं सेसाण वि जाव थणियकुमाराणं' एवं शेषाणामपि श्रवत् स्तनितकुमाराणाम्, नागकुमारभवनवासि देवस्त्रीवदेव शेषाणाम्, सुवर्णविद्यु—दग्नि—द्वीपो—दधि—दिग्—वायु—स्तनितकुमारभवनवासिदेव-स्त्रीणामपि जघन्येन दशवर्षसहस्राणि स्थितिर्भवति, उत्कर्षतो देशोनपल्योपमप्रमाणा स्थिति भव-तीति भावः ॥ "वाणमंतरीणं जहन्नेणं दसवाससहस्साइं" वानव्यन्तरीणां—वानव्यन्तरदेव

दसवाससहस्साइं उक्कोसेणं अद्धपंचमाइं पल्लिओवमाइं" हे गौतम ! भवनवासी देव स्त्रियोंकी स्थितिका काल जघन्यसे तो दस हजार वर्षका कहा गया है और उत्कृष्टसे साढा चार पल्योपम का कहा गया है । यह स्थितिकाल भवनपति के भेद जो असुर कुमार है सो उनकी स्त्रियों को लेकर कहा गया है । "नागकुमार भवनवासिदेवित्थीणं जहन्नेणं दसवाससहस्साइं उक्कोसेणं देसूणं पल्लिओवमं" नागकुमार भवनवासी देवाँ की स्त्रियों की भी स्थिति जघन्य से दस हजार वर्ष की हैं और उत्कृष्ट से देशोन कुछ कम एक पल्योपम की है "एवं सेसाण वि जाव थणियकुमाराणं " इसी प्रकार से सुवर्णकुमार विद्युत्कुमार अग्निकुमार द्वीपकुमार उदधिकुमार दिक्कुमार वायुकुमार और स्तनितकुमार, इन भवन-वासी देवो के स्त्रियों की स्थिति जघन्य से दस हजार वर्ष की और उत्कृष्ट से कुछ कम

प्रश्नना उत्तरमां प्रभु गौतम स्वाभीने उडे छे डे—“गोयमा ! जहण्णेणं दसवाससहस्साइं उक्कोसेणं अद्धपंचमाइं पल्लिओवमाइं” हे गौतम ! भवनवासी देवस्त्रियोनी स्थिति जघन्यथी तो दस हजार वर्षनी उडेल छे, अने उत्कृष्टथी साडाचार पल्योपमनी उडी छे. आ स्थितिकाण भवनपतिना लेदमां ने असुरकुमार भवनपति छे, तेओनी स्त्रियोनी अपेक्षाथी उडेवामां आवेल छे. “नागकुमारभवनवासिदेवित्थीणं जहन्नेणं दसवाससहस्साइं उक्कोसेणं देसूणं पल्लिओवमाइं ” नागकुमार भवनवासी देवोनी स्त्रियोनी स्थितिपणु जघन्यथी दसहजार वर्षनी छे, अने उत्कृष्टथी देशोन—कंठक ओछी ओक पल्योपमनी छे “एवं सेसाण वि जाव थणियकुमाराणं” ओज प्रभाणु सुवर्णकुमार, विद्युत्कुमार, अग्निकुमार, द्वीपकुमार, उदधिकुमार, दिशाकुमार, वायुकुमार अने स्तनितकुमार आटला भवनवासी देवोनी स्त्रियोनी स्थिति जघन्यथी दस हजार वर्षनी अने उत्कृष्टथी कंठक ओछी ओक पल्योपमनी छे.

स्त्रीणां जघन्यतो दशवर्षसहस्राणि स्थिति भवति 'उक्कोसेण अद्धपल्लिओवमं' उत्कर्षणार्द्धं पल्योपमप्रमाणा स्थिति भवति सामान्यव्यन्तरदेवस्त्रीवदेव विशेषव्यन्तरविशेषपिशाचादिदेव स्त्रीणामपि जघन्यतो दशवर्षसहस्राणि उत्कर्षतोऽर्द्धपल्योपमप्रमाणा स्थिति वदितव्येति । 'जोइसियदेवित्थीणं भन्ते !' ज्योतिष्कदेवस्त्रीणां भदन्त । 'केवइयं कालं ठिईं पणत्ता' कियन्तं कालं स्थितिं प्रज्ञप्ता—कथितेति प्रश्नः, भगवानाह—'गोयमा' इत्यादि, 'गोयमा' हे गौतम ! जहन्नेणं पल्लिओवमअट्टभागं' जघन्येन पल्योपममष्टभागम् एकस्य पन्योपमस्याष्टम — भागपरिमिता स्थितिर्भवतीति भावः, 'उक्कोसेण अद्धपल्लिओवमं पण्णासाए वामसहस्सेहिं अब्भइयं' उत्कर्षणार्द्धपल्योपमं पञ्चाशद्वर्षसहस्रैरभ्यधिकम्, स्थिति भवति ज्योतिष्कदेव स्त्रीणामिति ॥ तदेवं सामान्यतः ज्योतिष्कदेवस्त्रीणां स्थितिं प्रदर्श्य विशेषतो ज्योतिष्कदेव

एक पल्योपम की है "वाणमंतरीणं जहन्नेणं दसवाससहस्साइ उक्कोसेण अद्धपल्लिओवमं" वानव्यन्तर देवों की जो देवियां हैं उनकी स्थिति जघन्य से दस हजार वर्ष का है और उत्कृष्ट से आधे पल्योपम की हैं जिस प्रकार से यह सामान्य रूप से व्यन्तर देवियों की स्थिति कही गई है उसी प्रकार से व्यन्तर देवों के भेद रूप पिशाच देवों के देवियों की भी यही स्थिति है ऐसा जानना चाहिये । अर्थात् पिशाच आदि व्यन्तर देवों के देवियों की सत्र की स्थिति जघन्य से दस हजार वर्ष का है और उत्कृष्ट से आधे पल्योपम की है । "जोइसियदेवित्थीणं भन्ते ! केवइयं कालं ठिईं पणत्ता" हे भदन्त ! ज्योतिष्क देवों के देवियों की स्थिति कितने काल का कहा गई है । "गोयमा ? जहन्नेणं पल्लिओवमअट्टभाग उक्कोसेण अद्ध पल्लिओवमं पण्णासाए वामसहस्सेहिं अब्भइयं" हे गौतम ! ज्योतिष्क देवों के देवियों की जघन्य स्थिति एक पल्योपम के आठवें भाग प्रमाण है जो उत्कृष्ट स्थिति आधे पल्योपम की है इसमें—उत्कृष्ट स्थिति में—पचास हजार वर्ष और उत्कृष्ट * । ३१

स्त्रीणां स्थितिं दर्शयितुमाह—‘चंद्रविमाण’ इत्यादि, ‘चंद्रविमाणजोइसियदेवित्थीए’ चन्द्र-विमानज्योतिष्कदेवस्त्रियाः ‘जहन्नेणं चउभागपलिओवमं’ जघन्येन चतुर्भागपल्योपमम्, पल्योपमस्य चतुर्थभागप्रमाणा स्थितिरित्यर्थः, ‘उक्कोसेणं तं चेव’ उत्कर्षेण तदेव चन्द्रविमान-ज्योतिष्कदेवस्त्रीणामुत्कर्षेण स्थितिः अर्द्धपल्योपमं पञ्चाशता वर्षसहस्रैरभ्यधिकमिति ॥ सूर-विमाणजोइसियदेवित्थीए’ सूर्यविमानज्योतिष्कदेवस्त्रियाः ‘जहन्नेणं चउभागपलिओ-वमं’ जघन्येन चतुर्भागपल्योपमम् सूर्यदेवस्त्रीणां जघन्या स्थितिः पल्योपमस्य चतुर्भागपरि-मिता भवति, तथा ‘उक्कोसेणं अद्धपलिओवमं पंचहिं वाससएहिं अब्भहियं’ उत्कर्षेणाद्ध पल्योपमं पञ्चभिर्वर्षशतैरभ्यधिकम् पञ्चशताधिकार्द्धपल्योपमप्रमाणोत्कृष्टा स्थिति भवति सूर्य-विमानज्योतिष्कदेवीनामिति । ‘गहविमाणजोइसियदेवित्थीणं’ ग्रहविमानज्योतिष्क-देवस्त्रीणाम् जहन्नेणं चउभागपलिओवमं’ जघन्येन चतुर्भागपल्योपमम् ‘उक्कोसेणं

प्रकार पचास हजार वर्ष अधिक आधे पल्योपम की उत्कृष्ट स्थिति ज्योतिष्क देवो की देवियो की है ऐसा जानना चाहिये । इस प्रकार का यह कथन सामान्य रूपसे ज्योतिष्क देवोंकी देवियों के सम्बन्ध में कहा गया है । अब जो ज्योतिष्क देवो के भेद चन्द्र आदि है उनकी देवियों की क्या क्या स्थिति है—यह प्रकट किया जाता है । “चंद्रविमाणजोइसियदेवित्थीए” चन्द्र विमान ज्योतिष्क देव स्त्रियों की “जहन्नेणं चउभागपलिओवमं” स्थिति जघन्य से एक पल्योपम का चौथा भाग और “उक्कोसेणं तं चेव” उत्कृष्ट से पचास हजार वर्ष अधिक आधे पल्योपम की है “सूरविमाणजोइसियदेवित्थीए जहन्नेणं चउभागपलिओवमं उक्कोसेणं अद्धपलिओवमं पंचहिं वाससएहिमब्भहियं” सूर्यविमान ज्योतिष्क देवस्त्रियों की स्थिति जघन्यसे पल्योपमके चौथे भाग प्रमाण है और उत्कृष्ट से पांचसौ वर्ष अधिक आधे पल्योपमकी है । “गहविमाणजोइ सियदेवित्थीणं जहन्नेणं चउभागपलिओवमं उक्कोसे

अधिक अर्धापल्योपमनी उत्कृष्टस्थिति ज्योतिष्क देवानी स्त्रियोनी छे तेम समज्जुं. आ रीते आ उपरोक्त कथन सामान्यपण्णथी ज्योतिष्क देवानी देवियोना संअधमां उडेवामां आवेल छे डवे ज्योतिष्क देवोना लेहोमां अंद्र विगेरे छे, तेमनी देवियोनी क्ख क्ख स्थिति छे. ते अताववा सूत्रकार उडे छे

“चंद्रविमाणजोइसियदेवित्थीए” चंद्रविमान ज्योतिष्क देवानी स्त्रियोनी स्थिति “जहन्नेणं चउभागपलिओवमं” जघन्यथी अेक पल्योपमना योथा लागनी अने “उक्को-सेणं तं चेव” उत्कृष्टथी पचासहजार वर्ष अधिक अर्धापल्योपमनी छे “सूरविमाण जोइसिय देवित्थीए जहन्नेणं चउभागपलिओवम उक्कोसेणं अद्धपलिओवमं पंचहिं वाससएहिमब्भहियं” सूर्य विमान ज्योतिष्क स्त्रियोनी स्थिति जघन्यथी पल्योपमना योथा लाग प्रमाणनी छे, अने उत्कृष्टथी पांचसो वर्ष वधारे अर्धापल्योपमनी छे. ‘गहविमाणजोइसियदेवित्थीणं

अद्वपलिओवमं' उत्कर्षेणार्द्धपल्योपमम्, भौमादि ग्रह ज्योतिष्क देवीना जघन्या स्थितिः पल्योप-
मस्य चतुर्थभागप्रमाणा भवति तथोत्कृष्टा स्थितिरर्द्धपल्योपमप्रमाणा भवतीति भावः । 'णक्खत्त-
विमाणजोइसियदेवित्थीणं' नक्षत्रविमानज्योतिष्कदेवस्त्रीणाम् 'जहन्नेणं चउभागपलिओ-
वमं' जघन्येन चतुर्भागपल्योपमम् पल्योपमस्य चतुर्थभागप्रमिता स्थितिरित्यर्थः । 'उक्कोसेणं
चउभागपलिओवमं साइरेग' उत्कर्षेण चतुर्भागपल्योपम सातिरेकम् सातिरेकपल्योपम-
चतुर्थभागप्रमिता स्थितिरित्यर्थः । 'ताराविमाणजोइसियदेवित्थीण' ताराविमानज्यो-
तिष्कदेवस्त्रियाः 'जहन्नेणं अट्टभागपलिओवमं' अष्टभागपल्योपमं पल्योपमस्याष्टमभाग
प्रमिता स्थितिरित्यर्थः 'उक्कोसेणं साइरेगअट्टभागपलिओवमं' उत्कर्षेण सातिरेकाष्टभाग
पल्योपमम्, सातिरेकपल्योपमाष्टमभाग प्रमाणोत्कृष्टा स्थितिस्ताराविमानदेवीनामिति ।

णं अद्वपलिओवमं" ग्रहविमानज्योतिष्क देवस्त्रियो की स्थिति जघन्य से पल्योपम के चतुर्थ
भाग प्रमाण है और उत्कृष्ट से आधे पल्योपम की है मंगलआदि ग्रह ज्योतिष्क देवस्त्रियो
की स्थिति जघन्य से पल्योपम के चतुर्थ भाग प्रमाण है और उत्कृष्ट से आधे पल्योपम प्रमाण
है । "णक्खत्तविमाणजोइसियदेवित्थीण " नक्षत्र विमान ज्योतिष्क देवस्त्रियो की
स्थिति "जहन्नेणं चउभागपलिओवमं उक्कोसेण चउभागपलिओवमं साइरेग" जघन्य
से एक पल्य के चतुर्थ भाग प्रमाण है और उत्कृष्ट से कुछ अधिक पल्योपमके चतुर्थभाग प्रमाण है,
"ताराविमाणजोइसियदेवित्थीण जहन्नेण अट्टभागपलिओवमं, उक्कोसेणं साइरेगं
अट्टभागपलिओवमं" ताराविमानज्योतिष्क देवस्त्रियो की स्थिति जघन्य से पल्योपम के आठ
भाग प्रमाण है और उत्कृष्टसे कुछ अधिक पल्योपमके आठवे भाग प्रमाण है । इस प्रकार माना य
और विशेष रूपसे ज्योतिष्क देवियोंका स्थिति प्रकट कर अब सूत्रकार सामान्य रूपसे

जहन्नेणं चउभागपलिओवमं, उक्कोसेण अद्वपलिओवमं" ग्रहविमान ज्योतिष्क देवीना
स्त्रियोनी स्थिति जघन्यथी पल्योपमना योधा ज्ञान प्रमाणाणी छे अने उत्कृष्टथी अर्द्धपल्यो-
पमनी छे. ज्योतिष्क देवीना न गण विजेरे अट्टाणी स्त्रियोनी स्थिति जघन्यथी पल्योपमना
योधाज्ञान प्रमाणाणी छे, अने उत्कृष्टथी अर्द्धपल्योपम प्रमाणाणी छे. "णक्खत्तविमाण
जोइसियदेवित्थीण"नक्षत्र विमान ज्योतिष्क देवीना स्त्रियोनी स्थिति जघन्यथी चउभाग
पलिओवमं उक्कोसेण चउभागपलिओवमं साइरेग " जघन्य से एक पल्योपम के चतुर्थ भाग
प्रमाण है और उत्कृष्टथी अर्द्धपल्योपमना योधा ज्ञान प्रमाणाणी छे. "ताराविमाणजोइसियदेवित्थीण
जहन्नेण अट्टभागपलिओवमं, उक्कोसेणं साइरेगं अट्टभागपलिओवमं" ताराविमानज्योतिष्क
देवीना स्त्रियोनी स्थिति जघन्यथी पल्योपमना आठ भाग प्रमाण है और उत्कृष्टथी अर्द्धपल्योपमना

ज्योतिष्कदेवस्त्रीणां सामान्यतो विशेषतश्च स्थितिं प्रदर्श्य सामान्यतो वैमानिकदेवस्त्रीणां स्थितिं दर्शयितुमाह—‘वैमाणियदेवित्थीए’ वैमानिकदेवस्त्रियाः ‘जहन्नेणं पलिओवमं’ जघन्येन पल्योपमं स्थितिः, उक्कोसेणं पणपन्नं पलिओवमाइं उत्कर्षेण पञ्चपञ्चाशत् पल्योपमानि सामान्यतो वैमानिकदेवीनां जघन्यतः पल्योपमप्रमाणोत्कृष्टतः पञ्चपञ्चाशत् पल्योपप्रमाणा स्थिति भवतीति भावः । ‘सोहम्मकप्पवेमाणियदेवित्थीणं भंते !’ सौघर्म-कल्प वैमानिकदेवस्त्रीणां भदन्त ! ‘केवइयं कालं ठिई पणत्ता’ कियन्तं कालं स्थितिः प्रज्ञप्ता—कथितेति प्रश्नः, ‘भगवानाह—‘गोयमा’ इत्यादि, ‘गोयमा’ हे गौतम ! ‘जहन्नेणं पलिओवमं’ जघन्येन पल्योपमम् ‘उक्कोसेणं सत्तपलिओवमाइं’ उत्कर्षेण सप्तपल्योपमानि जघन्योत्कर्षाभ्यामेकपल्योपम सप्तपल्योपमप्रमाणा सौघर्मकल्पदेवीनां स्थिति भवतीति । अत्रेयं स्थितिः परिगृहीतदेव्यपेक्षया प्रोक्ता । अपरिगृहीतदेवीनां तु स्थिति जघन्येन पल्योपमप्रमाणा, उत्कर्षेण पञ्चाशत्पल्योपम—प्रमाणेति । ‘ईसानदेवित्थीणं जहन्नेणं साइरेगं पलिओवमं’ ईशान कल्पवैमानिकदेवस्त्रीणां जघन्येन सातिरेकपल्योपमम् । ‘उक्कोसेणं णव पलिओवमाइं’ उत्कर्षेण नव पल्योपमानि स्थिति

वैमानिक देवियोंकी स्थिति प्रकट करते हैं । “वैमाणियदेवित्थीए जहन्नेणं पलिओवमं उक्कोसेणं पणपन्नं पलिओवमाइं” वैमानिक देवियोंकी स्थिति जघन्यसे तो एक पल्योपमकी है और उत्कृष्टसे पचपन पल्योपमकी है । “सोहम्मकप्पवेमाणियदेवित्थीणं भंते ! केवइयं कालं ठिई पणत्ता” हे भदन्त ! सौघर्मकल्प वैमानिक स्त्रियों की स्थिति कितने काल की होती है “गोयमा जहन्नेणं पलिओवम उक्कोसेणं सत्त पलिओवमाइं ” हे गौतम ! सौघर्म कल्पवैमानिक स्त्रियों की स्थिति” जघन्य से तो एक पल्योपम की होती है और उत्कृष्ट से सात पल्योपम की होती “ईसान देवित्थीणं जहन्नेणं साइरेगं पलिओवमं उक्कोसेणं णव पलिओवमाइं” ईशान कल्प वैमानिक देवों की स्त्रियों की स्थिति जघन्य से तो

आ रीते सामान्य अने विशेष पण्ठाथी ज्योतिष्कदेवियोंनी स्थिति प्रगट करीने हुवे सूत्रकार सामान्य पण्ठाथी वैमानिक देवियोंनी स्थिति प्रगट करे छे— ‘वैमाणियदेवित्थीए जहन्नेणं पलिओवमं उक्कोसेणं पणपन्नं पलिओवमाइं’ वैमानिक देवियोंनी स्थिति जघन्यथी तो अेक पल्योपमनी छे, अने उत्कृष्टथी पच पञ्चावन पल्योपमनी छे “सोहम्मकप्पवेमाणियदेवित्थीणं भंते ! केवइयं कालं ठिई पणत्ता” हे भगवन् सौघर्मकल्पना वैमानिक देवियोंनी स्थिति डेटलाकाणनी डोय छे ? “गोयमा जहन्नेणं पलिओवमं उक्कोसेणं सत्त पलिओवमाइं” हे गौतम सौघर्मकल्पना वैमानिक देवियोंनी स्थिति जघन्यथी तो अेक पल्योपमनी डोय छे, अने उत्कृष्टथी सात पल्योपमनी डोय छे. “ईसानदेवित्थीणं जहन्नेणं साइरेगं पलिओवमं उक्कोसेणं णव पलिओवमाइं” ईशान कल्पना वैमानिक देवियोंनी स्थिति जघन्यथी तो कंठक

र्भवतीति । अत्रेयं स्थिति परिगृहीतदेवीना जातव्या, अपरिगृहीतदेवीना तु जयन्वत सातिरेक पल्योपममुत्कर्षतः पञ्चपञ्चाशत् पल्योपमानीति ॥सू० ३॥

स्त्रीणां स्थितिं प्रदर्श्य सम्प्रति स्त्री, नैरन्तर्येण स्त्री भावमपरित्यजन्ती क्रियन्तं कालमव-
तिष्ठते इति जिज्ञासाया सूत्रकारस्तकालापेक्षया ये पञ्चादेशा प्रवर्तन्ते तान् दर्शयितुमाह—
'इत्थी ण भंते' इत्यादि,

मूलम्—'इत्थी णं भंते ! इत्थित्तिकालओ केवच्चिरं होइ ? गोयमा !
एक्केणं आदेसेणं जहन्नेणं एक्कं समयं उक्कोसेणं दसुत्तरं पलिओवम-
सयं पुव्वकोडिपुहुत्तमव्वभहियं । एक्केणं आदेसेणं जहन्नेणं एक्कं समयं
उक्कोसेणं अट्टारमपलिओमाइं पुव्वकोडि पुहुत्तमव्वभहियाइं २ । एक्केणं
आदेसेणं जहन्नेणं एक्कं समयं उक्कोसेणं चउइसपलिओवमाइं पुव्व-
कोडि पुहुत्तमव्वभहियाइं ३ । एक्केणं आदेसेणं जहन्नेणं एक्कं समयं
उक्कोसेणं पलिओवमसयं पुव्वकोडिपुहुत्तमव्वभहियं ४ । एक्केणं आदेसेणं
जहन्नेणं एक्कं समयं उक्कोसेणं पलिओवमपुहुत्तं पुव्वकोडी पुहुत्तमव्व-
हियं ५ । तिरिक्खजोणित्थी णं भंते ! तिरिक्खजोणित्थीत्ति कालओ केव
च्चिरं होइ ? गोयमा ! जहन्नेणं अंतो मुहुत्तं उक्कोसेणं तिन्नि पलिओव-
माइं पुव्वकोडीपुहुत्तमव्वभहियाइं । जलयरणीए जहन्नेणं अंतोमुहुत्तं उक्को-
सेणं पुव्वकोडीपुहुत्तं । चउप्पय थलयरतिग्गिक्खजोणित्थीए जहा ओत्ति

याए तिरिक्खजोणित्थीए । उरपरिसप्पिभुय परिसप्पित्थीणं जहा जलयरोणं
 खहरतिरिक्खजोणित्थीणं जहन्नेणं अंतो मुहुत्तं उक्कोसेणं पलिओवमस्स
 असंखेज्जइ भागं पुव्वकोडि पुहुत्तमब्भहियं । मणुस्सित्थीणं भंते ! मणुस्सि-
 त्थित्ति कालओ केवच्चिरं होइ ? गोयमा ! खेत्तं पडुच्च जहन्नेणं अंतो मुहुत्तं
 उक्कोसेण तिन्नि पलिओवमाइं पुव्वकोडि पुहुत्तमब्भहियाइं, धम्मचरणं
 पडुच्च जहन्नेण एककं समयं उक्कोसेणं देसूणा पुव्वकोडी । एवं कम्मभूमि-
 यावि, भरहेखयावि, णवरं खेत्तं पडुच्च जहन्नेण अंतो मुहुत्तं उक्कोसेणं ति-
 न्नि पलिओवमाइं देसूण पुव्वकोडी अब्भहियाइं, धम्मचरणं पडुच्च जहन्नेणं
 एककं समयं उक्कोसेण देसूणा पुव्वकोडी । पुव्वविदेह अवरविदेहित्थीणं
 खेत्तं पडुच्च जहन्नेणं अंतो मुहुत्तं उक्कोसेणं पुव्वकोडी पुहुत्तं, धम्मचरणं
 पडुच्च जहन्नेणं एककं समयं उक्कोसेणं देसूणा पुव्वकोडी । अकम्म
 भूमिग मणुस्सित्थीणं भंते ! अकम्मभूमिगमणुस्सित्थित्ति कालओ
 केवच्चिरं होइ ? गोयमा ! जम्मणं पडुच्च जहन्नेणं देसूणं पलिओवमं
 पलिओवमस्स असंखेज्जइभागेणं ऊणं, उक्कोसेणं तिन्नि पलिओवमाइं ।
 संहरणं पडुच्च जहन्नेणं अंतो मुहुत्तं उक्कोसेणं तिन्नि पलिओवमाइं
 देसूणाए पुव्वकोडीए अब्भहियाइं । 'हेमवयएरणवय अकम्मभूमिग मणु-
 स्सित्थीणं भंते ! हेमवयएरणवय अकम्मभूमिगमणुस्सित्थित्ति कालओ
 केवच्चिरं होइ ? गोयमा ! जम्मणं पडुच्च जहन्नेणं देसूणं पलिओ-
 वमं पलिओवमस्स असंखेज्जइभागेण ऊणं उक्कोसेणं पलिओवमं ।
 संहरणं पडुच्च जहन्नेणं अंतो मुहुत्तं उक्कोसेणं पलिओवमं देसूणाए

पुव्वकोडीए अच्चहियं । हरिवासम्मयवासअकम्मभूमिगणुस्सित्थीणं
 भंते ! हरिवासम्मयवासअकम्मभूमिगणुस्सित्थित्ति कालओ केव-
 च्चिरं होइ ? गोयमा ! जम्मणं पडुच्च जहन्नेणं देसूणाइं दो पलिओव-
 माइं पलिओवमस्स असंखेज्जइ भागेण ऊणगं, उक्कोसेणं दो पलिओव-
 माइं । सहरणं पडुच्च जहन्नेणं अंतो मुहुत्तं उक्कोसेणं दो पलिओव-
 माइं देसूणपुव्वकोडीमच्चहियाइं । देवकुरुत्तकुरुणं, जम्मणं पडुच्च
 जहन्नेणं देसूणाइं तिन्नि पलिओवमाइं पलिओवमस्स असंखेज्जइ
 भागेणं ऊणगाइं, उक्कोसेणं तिन्नि पलिओवमाइं । मंहरणं पडुच्च
 जहन्नेणं अंतो मुहुत्तं उक्कोसेणं तिन्नि पलिओवमाइं देसूणाए पुव्व-
 कोडीए अच्चहियाइं । अंतरदीवगाकम्मभूमिगणुस्सित्थीणं भंते !
 अंतरदीवगाकम्मभूमिगणुस्सित्थित्ति कालओ केवच्चिरं होइ ?
 गोयमा ! जम्मणं पडुच्च जहन्नेणं देसूणं पलिओवमस्स असंखेज्जइ
 भागं पलिओवमस्स असंखेज्जइभागेणं ऊणं, उक्कोसेणं पलिओव-
 मस्स असंखेज्जइभागं । मंहरणं पडुच्च जहन्नेणं अंतोमुहुत्तं उक्को-
 सेणं पलिओवमस्स असंखेज्जइभागं देसूणाए पुव्वकोडीए अच्चहियं
 देवित्थीणं भंते ! देवित्थित्ति कालओ केवच्चिरं होइ ' गोयमा ' जहन्नेण
 भवतिइं नत्तेव भविइणा भावियत्ता ॥ सु० ४ ॥

उत्कर्षेणं पल्योपमस्यासंख्येयभागम् । संहरण प्रतीत्य जघन्येनाऽन्तमुहूर्तम् उत्कर्षेण
पल्योपमस्यासंख्येयभागम् देशोनया पूर्वकोटयाऽभ्यधिकम् देवस्त्रीणां भदन्त ! देवस्त्रीति
कालतः कियच्चिरं भवति ? गौतम ! यैव भवस्थितिः सैव संस्थितिः भणितव्या । ॥सू०४॥

टीका— इत्थी णं भंते !' स्त्री खलु भदन्त ! 'इत्थित्ति कालओ केवच्चिरं होइ' स्त्रीति
स्त्री इत्येवं रूपेण कालतः कियच्चिरं भवति, हे भदन्त ! इयं स्त्री स्त्रीरूपेण कियत्कालपर्यन्तं स्त्री
भवतीति प्रश्नः, भगवानाह—'गोयमा' इत्यादि 'गोयमा' हे गौतम ! 'एक्केणं आदेसेणं'
इत्यादि, अयं भावः—स्त्रियाः स्त्रीरूपेणावस्थाने सति पञ्च आदेशा अपेक्षारूपाः सन्ति, प्रत्या-
देशं विभिन्नकालपर्यन्तं स्त्रीरूपेणावस्थान भवतीति दर्शयिष्यते तत्र प्रथमादेशमधिकृत्य भग-
वानाह 'एक्केणं आदेसेणं' इत्यादि, एक्केणं आदेसेणं' एकेन आदेशेन एकयाऽपेक्षया
'जहन्नेणं एक्कं समयं' जघन्येनैक समयं स्त्री भवति 'उक्कोसेणं दसुत्तरं पल्लिओवमसयं'
पुव्वकोडिपुहुत्तमम्भहियं' उत्कर्षतो दशोत्तरपल्योपमशत पूर्वकोटिपृथक्त्वाम्यधिकम् । तत्र

इस प्रकार से स्त्रियों की स्थिति प्रकट करके अब सूत्रकार यह प्रकट करते हैं कि स्त्री
स्त्रीपर्याय को नहीं छोड़ती हुई लगातार स्त्रीपर्याय में कितने काल पर्यन्त रहती है । ऐसी
जिज्ञासा होने पर उसकाल की अपेक्षा से इस कथन में जो पांच आदेश-अपेक्षाएँ हैं—उन्हें
पहिले सूत्रकार कहते हैं —“ इत्थी णं भंते” इत्यादि ।

टीकार्थ—गौतमने प्रभु से ऐसा पूछा है कि—हे भदन्त ! “इत्थी णं भंते ! इत्थित्ति कालओ
केवच्चिरं होइ” स्त्री स्त्रीपर्याय में कितने काल पर्यन्त रहती है ? उत्तर में प्रभु कहते हैं—
“गोयमा एक्केण आदेसेणं जहन्नेणं एक्कं समयं उक्कोसेणं दसुत्तरं पल्लिओवमसयं पुव्व-
कोडिपुहुत्तमम्भहियं , हे गौतम ! स्त्रियों को स्त्रीरूप से होने में पांच आदेश-अपेक्षाएँ
—सूत्रकारों ने कहे हैं—उनमें से एक आदेश-अपेक्षा—ऐसा—है—कि यदि स्त्री स्त्रीरूप से लगातार

आ प्रभावे स्त्रियोनी स्थिति प्रगट करीने हुवे सूत्रकार ओ प्रगट करे छे के—स्त्री,
स्त्रीपर्यायने छोड्या विना लागठ स्त्रीपर्यायमां डेटलाकाण सुधी रडे छे आ रीते लशासा
थवाथी ते काणनी अपेक्षाथी आ कथनमा जे पांच आदेश-अपेक्षाओ छे, ते सूत्रकार
पडेला डडे छे ' इत्थी णं भंते ! इत्थित्ति' धत्याह

टीकार्थ—गौतम स्वाभीओ प्रभुने ओबुं पूछ्यु' छे के—हे भगवन् “इत्थी णं इत्थित्ति
कालओ केवच्चिरं होई” स्त्री, स्त्रीपर्यायमा डेटला काण सुधी रडे छे ? आ प्रश्नना
उत्तरमां प्रभु डडे छे के—“गोयमा ! एक्केण आदेसेणं जहन्नेणं एक्कं समयं उक्कोसेणं दसुत्तरं
पल्लिओवमसयं पुव्वकोडिपुहुत्तमम्भहियं” हे गौतम ! स्त्रियो स्त्री पण्णामां रडेवामां
पांच आदेश-अपेक्षाओ सूत्रकारोओ डडेला छे तेमांथी ओक आदेश-अपेक्षा ओवो छे के—

સ્ત્રીણામેકસમયમવસ્થાનં કેન રૂપેણ ભવતીતિ તત્રોચ્યતે ક્વાચિત્ સ્ત્રી ઉપશમશ્રેણ્યાં વેદત્રયોપ-
શમનાત્ અવેદકત્વમનુભૂય તત્ ઉપશમશ્રેણીતઃ પ્રતિપતન્તી સ્ત્રીવેદોદયમેકં સમયમનુભવતિ તતો
દ્વિતીયસમયે કાલં કૃત્વા દેવેષૂત્પદ્યતે તત્ર ચ તસ્યા પુરુષત્વમેવ ભવતિ ન તુ સ્ત્રીત્વં ભવતીત્યતો
જઘન્યતઃ સ્ત્રીત્વં સમયમાત્રં ભવતીતિ । પૂર્વકોટિપૃથક્ત્વાભ્યધિકદશોત્તરપલ્યોપમશતં યાવ-
દવસ્થાનં સ્ત્રીરૂપેણ કથં ભવતીતિ તત્રોચ્યતે ક્વચિજ્જીવઃ મનુષ્યસ્ત્રીણુ તિર્યક્સ્ત્રીણુ વા પૂર્વ-
કોટચાયુષ્કાસુ પચ્ચષ્ટ્ વા ભવાનનુભૂય તદન્તરમીશાનરૂપે પચ્ચપચ્ચાશતપલ્યોપમપ્રમાણોત્કૃષ્ટા-
યુષ્કાસ્વપરિગૃહીતદેવીણુ મધ્યે દેવીત્વેનોત્પદ્યતે તતઃ સ્વાયુષઃ ક્ષયે તસ્માત્ સ્થાનાત્ પુનરપિ મનુષ્ય
સ્ત્રીણુ તિર્યક્સ્ત્રીણુ વા પૂર્વકોટચાયુષ્કઃ પુનરપિ સમુત્પન્નઃ તતો મૂયો દ્વિતીયવારમ્ ઈશાનદેવલોકે-
પચ્ચ પચ્ચાશત્ પલ્યોપમપ્રમાણોત્કૃષ્ટાયુષ્કાસુ અપરિગૃહીતદેવીણુ મધ્યે દેવીત્વેનોત્પન્નસ્તતઃ પરમ-

હોતી રહે તો વહ કમ સે કમ એક સમય તક ઓર ઉત્કૃષ્ટ સે પૂર્વકોટિ પૃથક્ત્વ અધિક એક
સૌ દસ ૧૧૦ પલ્યોપમ તક હોતી રહે. ઇસ કથન કા તાત્પર્ય એસા હૈ કિ કોઈ સ્ત્રી ઉપશમ
શ્રેણી પર આરૂઢ હુઈ વહાં ડસને વેદત્રય કા ઉપશમન કર દેને સે અવેદકતા કા અનુભવન
ક્રિયા, બાદ મેં વહ વહાં સે પતિત હો ગઈ તો એક સમય તક વહ સ્ત્રીવેદ મેં રહી ઓર
દ્વિતીય સમય મેં કાલ કર વહ દેવપર્યાય સે ઉત્પન્ન હો ગઈ વહાં ડસકા સ્ત્રીત્વ રૂપ ન રહકર
પુરુષત્વ રૂપ હો જાતા હૈ, ઇસ પ્રકાર સે જઘન્ય સે સ્ત્રીત્વ કા કાલ એક સમયમાત્ર કહા ગયા હૈ ।
તથા ઉત્કૃષ્ટ સે જો સ્ત્રીરૂપ સે અવસ્થાન હોને કા કાલ કહા ગયા હૈ । વહ ઇસ પ્રકાર સે
કહા ગયા હૈ, કિ કોઈ જીવ પૂર્વ કોટિ કી આયુવાલી મનુષ્ય સ્ત્રિયો મેં અથવા તિર્યગ્ સ્ત્રિયો
મેં ઉત્પન્ન હો જાય ઓર વહ વહાં પાંચ અથવા છહ બાર ઉત્પન્ન હોકર ઈશાનરૂપ કી અપરિ
ગૃહીત દેવિયો કે બીચ મેં ફિ જિનકી સ્થિતિ ઉત્કૃષ્ટ પચપન પલ્યોપમ કી હૈ દેવીરૂપ સે ઉત્પન્ન

જો સ્ત્રી સ્ત્રીપણાથી લાગઠ રહ્યા કરે તો તે કમથી કમ એક સમય સુધી અને ઉત્કૃષ્ટથી પૂર્વ-
કોટિ પૃથક્ત્વ અધિક એકસો દસ ૧૧૦ પલ્યોપમ સુધી થતી રહે. આ કથનનું તાત્પર્ય
એવું છે કે—કોઈ સ્ત્રી ઉપશમ શ્રેણી પર આરૂઠ થઈને ત્યાં તેણે વેદત્રયનો ઉપશમ કરી
દેવાથી અવેદકપણાનો અનુભવ કર્યો તે પછી તે ત્યાંથી પતિત થઈ જાય તો એક સમય
સુધી તે સ્ત્રી વેદમાં રહી અને ખીજા સમયમાં કાલ કરીને તે દેવપર્યાયથી ઉત્પન્ન થઈ જાય
ત્યાં તેના સ્ત્રીપણા રૂપે ન રહીને પુરુષપણા રૂપે થઈ જાય છે. આ રીતે જઘન્યથી સ્ત્રીપણા-
નો કાળ એક સમય માત્ર કહેલ છે તથા ઉત્કૃષ્ટથી સ્ત્રીપણાથી રહેવાનો કાળ બે કહેલ છે,
તે આ પ્રમાણે છે કે—કોઈ જીવ પૂર્વકોટિની આયુષ્યવાળી મનુષ્ય સ્ત્રિયોમાં અથવા તિર્યક્-
સ્ત્રિયોમાં ઉત્પન્ન થઈ જાય અને તે ત્યાં પાંચ અથવા છ, વાર, ઉત્પન્ન થઈને ઈશાન
રૂપની અપરિગૃહીત દેવિયોની મધ્યમાં કે જેઓની સ્થિતિ ઉત્કૃષ્ટથી પચ પચાવન
પલ્યોપમની છે, દેવીરૂપે ઉત્પન્ન થઈ જાય અને તે પછી આયુષ્યનો ક્ષય થઈ જાય ત્યારે

वश्यवेदान्तरमवगच्छति—एवं रीत्या दशोत्तर पल्योपमशतं पूर्वकोटिपृथक्त्वाम्यधिकमवस्थानं स्त्रियाः स्त्रीरूपेण लभ्यते, अत्र कोऽपि शङ्कते—अत्र पूर्वकोटिपृथक्त्वाम्यधिकदशोत्तरपल्योपमशत प्रमाणोत्कृष्टा स्थितिः स्त्रियाः स्त्रीरूपेण किमिति प्रोक्ता वस्तुतोऽधिकाया अपि स्थितेः समुपलभ्य मानत्वात्, तथाहि—यदि स्त्री देवकुरुरत्तरकुर्वादिषु पल्योपमत्रयस्थितिकासु स्त्रीषु मध्ये जन्म गृह्णाति तदा ततोऽधिकाऽपि स्त्रीवेदस्यावस्थिति र्भवितुमर्हति ? अयुक्तमेतत् कथनम् ; अभिप्रायापरिज्ञानात्, तथाहि—न तावत् देवीभ्यश्च्युता सती असख्येयवर्षायुष्कासु स्त्रीषु मध्ये स्त्री भूत्वा समुत्पद्यते,

हो जावे, फिर द्वितीय बार भी वह ईशान देवलोक में पचपन पल्योपम प्रमाण आयुवाली अपरिगृहीत देवियों में देवीरूप से उत्पन्न हो जावे, वहां से आयुक्षय के बाद जब यह च्यवता है तो फिर वह अवश्य ही वेदान्तर पुरुषादि कोई वेद को प्राप्त कर लेता है । इस प्रकार से एक सौ दस ११० पल्योपम जो कि पूर्वकोटि पृथक्त्व अधिक कहा गया है सम्पन्न हो हो जाता है अतः जीव उत्कृष्ट रूप से अर्थात् पूर्वकोटि पृथक्त्व अधिक(११०) पल्योपम तक स्त्रीपना को प्राप्त करती रहती है । इतने काल तक इस प्रकार से स्त्रीरूप से लगातार हो सकता है । यहाँ पर कोई ऐसी शंका करता है कि स्त्री का स्त्रीरूप से अवस्थान जो पूर्व कोटि पृथक्त्व अधिक एकसौ दस पल्योपम का कहा गया है सो इतना ही क्यों कहा ? इससे अधिक भी तो मिलता है जैसे कोई जीव देवकुरु उत्तरकुरु आदि क्षेत्रों में तीन पल्योपम आयुवाली स्त्रीरूप से जन्म ले, तब इससे अधिक भी स्त्री वेद का अवस्थान हो सकता है ? उत्तर में कहते हैं कि यह तुम्हारा कहना अयुक्त है क्योंकि आपने इसका अभिप्राय ठीक से नहीं जाना है, देखो—प्रथम तो देवी के भव से च्यवित देवी का जीव असख्यात वर्षायु-

ते स्थानथी व्यवीने ते इरीथी पूर्वकोटिनी आयुष्यवाणी मनुष्यस्त्रियोमां अथवा तियग्त्रियोमां उत्पन्न थथ नय, पछी भील वार पणु ते धशानदेव लोकमां पप पंचावन पल्योपम प्रमाण आयुष्यवाणी अपरिगृहीत देवीयोमा देवीपक्षाथी उत्पन्न थथ नय अने त्यांथी आयुष्यनो क्षय थया पछी न्यारे ते चवे छे, त्यारे ते अवश्यञ्च वेदान्तर अेटले के स्त्री वेदने त्याग करीने पुत्रप विगेरे कोध वेद प्राप्त करी ले छे आ प्रमाणे ११० अेकसो दस पल्योपम के ने पूर्वकोटि पृथक्त्व वधारे कडेवामा आवेल छे, तेनाथी युक्त बनी नय छे तेथी एव उत्कृष्टपक्षाथी अर्थात् पूर्वकोटि पृथक्त्व अधिक ११० अेकसो दस पल्योपम सुधी आ प्रकारथी स्त्रीपक्षाथी लागठ थथ शके छे अडियां कोध अेवी शंका करे के—स्त्रीनुं स्त्रीपक्षाथी अवस्थान—रडेवुं ने पूर्वकोटि पृथक्त्व अधिक अेकसोदस पल्योपमनुं कछुं छे, तो ते अेटवुंञ्च केम कछुं ? तेनाथी अधिक पणु भले छे नेम कोध एव देवकुरु उत्तरकुरु विगेरे क्षेत्रोमा त्रणु पल्योपम आयुष्यवाणी स्त्रीपक्षाथी जन्म ले त्यारे आनाथी वधारे पणु स्त्रीवेदनुं रडेवुं सलवे छे ? आ शकाना समाधान निमित्तो कडे छे के—आ प्रमाणे तमारुं कडेवुं योग्य नथी. केमके—आप आनेो अभिप्राय समन्या नथी तेम

દેવભવાચ્ચુતાનામસંહયેયવર્ષાયુષ્કેષુ મધ્યે ઉત્પાદસ્ય પ્રતિપેઘાત્ , નાપિચાસંહયેયવર્ષાયુષ્કા સતી ઉત્કૃષ્ટાયુષ્કાસુ દેવીષુ સમુત્પદ્યતે, ઉક્તञ्च—‘જતો અસંખેજ્જવાસાઝયા ઉવકોસિયં ઠિંં ન પાવેઈ’ ઇતિ, યતોડસંહયેયવર્ષાયુષ્કા ઉત્કર્ષિકાં સ્થિતિં ન પ્રાપ્નોતિ, ઇતિચ્છાયા । તસ્માત્ કાર-
ગાત્ પૂર્વોક્તપ્રમાણૈવ સ્ત્રી વેદસ્યોત્કૃષ્ટાડવસ્થિતિ લ્ભ્યતે ઇતિ કૃતં પ્રસન્નેનેતિ, ઇતિ પ્રથમાદેશ’ ॥૧॥

દ્વિતીયાદેશેન સ્ત્રી વેદાવસ્થિતિં દર્શયતિ—‘એકકેણાદેસેણં જહન્નેણં એકકં સમયં’ એકેના દેશેન જઘન્યેનૈકં સમયમવસ્થાન ભવતિ ‘ઉવકોસેણ અદ્વારસપલિઓવમાઈં પુન્વકોડિપુહુત્ત-
મન્મહિયાઈં’ ઉત્કર્ષેણાદશપલ્યોપમાનિ પૂર્વકોટિપૃથક્ત્વાભ્યધિકાનિ સ્ત્રીણા સ્ત્રીરૂપેણાવસ્થાનં ભવતિ । જઘન્યતામાશ્રિત્ય સમયભાવના પૂર્વવદેવ । ઉત્કૃષ્ટાવસ્થાનભાવનાત્વેવમ્—ઋશ્ચિઝ્જીવો મનુષ્યસ્ત્રીષુ તિર્યક્સ્ત્રીષુ વા પૂર્વ કોટિપ્રમાણાયુષ્કાસુ મધ્યે પञ्चषड् ભવાનનુભૂય તતઃ પૂર્વોક્તપ્રકા-

વાલી સ્ત્રિયોં મેં સ્ત્રી હોકર ઉત્પન્ન નહીં હોતી હૈં ઓર ન વહ અસંહ્યાત વર્ષાયુવાળી સ્ત્રી ઉત્કૃષ્ટ આયુ વાલી દેવિયોં મેં જન્મ લે સકતી હૈં । ઇસ વિષય મેં અન્યત્ર કહા હૈં—‘જતો અસંખેજ્જવા-
સાઝય ઉવકોસિયં ઠિંં ન પાવેઈ., અર્થાત્ અસંહ્યાત વર્ષાયુવાળી સ્ત્રી ઉત્કૃષ્ટ સ્થિતિ કો નહીં પા સકતી હૈં તો ફિર પૂર્વોક્ત અવસ્થાન પરિમાણ સે અધિક અવસ્થાન પ્રમાણ કૈસે હો સકતા હૈં ? ઇસલિયે પૂર્વોક્ત પ્રમાણ હી સ્ત્રી વેદ કા ઉત્કૃષ્ટ અવસ્થાન ઠીક સે વૈઠતા હૈં ।

યહ પ્રથમ આદેશ—વિવક્ષા હૈં ।૧।

દ્વિતીય આદેશ ઇસ પ્રકાર સે હૈં—‘એકકેણાદેસેણં જહન્નેણં એકકં સમયં ઉવકોસેણં અદ્વારસપલિઓવમાઈં પુન્વકોડિપુહુત્તમન્મહિયાઈં’ ઇસકી અપેક્ષા સ્ત્રી રૂપ સે એક જીવ કા અવસ્થાન કમ સે કમ એક સમય તક ઓર જ્યાદા સે જ્યાદા પૂર્વકોટિ પૃથક્ત્વ અધિક

લાગે છે જુઓ—પહેલાં તો દેવીપણાથી ચ્યવતી દેવીને જીવ અસંખ્યાત વર્ષની આયુષ્ય વાળી સ્ત્રિયોમાં સ્ત્રી થઈને ઉત્પન્ન થતી નથી. અને તે અસંખ્યાત વર્ષની આયુષ્યવાળી સ્ત્રી ઉત્કૃષ્ટ આયુષ્યવાળી દેવીયોમાં જન્મ લઈ શકતી નથી આ સંબંધમાં અન્યત્ર કહ્યું છે કે—
‘જતો અસંખેજ્જવાસાઝય ઉવકોસિયં ઠિંં ન પાવેઈ’ અર્થાત્ અસંખ્યાત વર્ષની આયુષ્ય-
વાળી સ્ત્રી ઉત્કૃષ્ટ સ્થિતિને પામી શકતી નથી તો પછી પૂર્વોક્ત અવસ્થાન ના પરિમાણથી અધિક અવસ્થાન પ્રમાણ કેવી રીતે થઈ શકે? તેથી પૂર્વોક્ત પ્રમાણજ સ્ત્રીવેદનું ઉત્કૃષ્ટ અવસ્થાન ઠીક જણાય છે.

આ પહેલો આદેશ—વિવક્ષા છે. ॥૧॥

બીજો આદેશ આ પ્રમાણે છે.—‘એકકેણાદેસેણં જહન્નેણં એકકં સમયં ઉવકોસેણં અદ્વારસપલિઓવમાઈં પુન્વકોડિપુહુત્તમન્મહિયાઈં’ આ અપેક્ષાથી સ્ત્રીપણાથી એક જીવનું અવસ્થાન કમથી કમ એક સમય સુધી અને વધારેમાં વધારે પૂર્વકોટિ પૃથક્ત્વ અધિક અદાર પલ્યોપમ સુધી રહે છે

रेण ईशान देवलोके वारद्वयमुत्कृष्टस्थितिकासु देवीषु मध्ये समुत्पद्यमानो नियमतः परिगृहीतासु एव उत्पद्यते नापरिगृहीतासु तत एव द्वितीयादेशवादिमतेन स्त्रीवेदस्योत्कृष्टमवस्थानं पूर्वकोटि पृथक्त्वाभ्यधिकोत्कृष्टादशपल्योपमप्रमाणं भवतीति द्वितीयादेशः ॥२॥

अथ तृतीयादेशं दर्शयति—एककेणादेसेणं जहन्नेणं एकं समयं' एकेनादेशेन तृतीया देशवादिमतेनेत्यर्थः, जघन्येनैकं समयमवस्थानं भवति इति, 'उक्कोसेणं चउद्दसपल्लिओवमाइं पुव्वकोडिपुहुत्तमव्वभहियाइं' उत्कर्षेण चतुर्दशपल्योपमानि पूर्वकोटिपृथक्त्वाभ्यधिकानि स्त्रीरूपेणावस्थानं भवति इति । कथमिति चेदित्थम्—कश्चिद्देवो मनुष्यस्त्रीषु तिर्यक्स्त्रीषु पूर्वकोटि—प्रमाणायुष्कासु मध्ये पञ्चषड् वा भवाननुभूय पूर्वप्रकारेण सौधर्मदेवलोके परिगृहीतदेवीषु

अठारह पल्योपम तक रहता है । तात्पर्य इस कथन का ऐसा है कि जीव पूर्वकोटि प्रमाण की आयुवाली मनुष्य स्त्रियों में या तिर्यग् स्त्रियों में पांच या छह बार उत्पन्न हो जाता है और फिर वहाँ से वह ईशानदेवलोक में दो बार उत्कृष्ट स्थितिवाली परिगृहीत देवियों में उत्पन्न हो जाता है—अपरिगृहीत देवियों में नहीं । इस प्रकार से स्त्रीवेद का उत्कृष्ट अवस्थान पूर्वकोटि पृथक्त्व से अधिक अठारह पल्योपम का सिद्ध हो जाता है । यह दूसरा आदेश है ।२।

तृतीय आदेश ऐसा है—“ एककेणादेसेणं जहन्नेणं एकं समयं उक्कोसेण चउद्दसपल्लिओवमाइं पुव्वकोडिपुहुत्तमव्वभहियाइं” इसमें जघन्य से स्त्रीवेद का अवस्थान एक समय का है और उत्कृष्ट से पूर्वकोटि पृथक्त्व अधिक चौदह पल्योपम का है—यह इस प्रकार से है—कोई जीव पूर्वकोटि प्रमाण आयुवाली मनुष्य स्त्रियों में या तिर्यग् स्त्रियों में पांच या छ बार उत्पन्न हो जावे, इसके बाद वह सौधर्म देवलोक में सात पल्योपम

उडेवानु तात्पर्यं अे छे डे—एव पूर्वकोटि प्रमाणानी आयुष्यवाणी मनुष्यस्त्रीयोभां अथवा तिर्यग्स्त्रियोभां पांच अथवा छ, आर, उत्पन्न थर् न्तय छे अने ते पछी त्यांथा ते ईशानदेवलोकभां भवार उत्कृष्टस्थितिवाणी परिगृहीत देवीयोभा उत्पन्न थर् न्तय छे—अपरिगृहीत देवीयोभां उत्पन्न थता नथी आ प्रमाणे स्त्रीवेदनु उत्कृष्ट अवस्थान पूर्वकोटि पृथक्त्वथी वधारे अठार पल्योपमनुं सिद्ध थर् न्तय छे.

आ गीजे आदेश छे ॥२॥

त्रीजे आदेश आ प्रमाणे छे—“एककेणादेसेणं जहन्नेण एकं समयं उक्कोसेणं पल्लिओवमाइ पुव्वकोडिपुहुत्तमव्वभहियाइं” आभा जघन्यथी स्त्रीवेदनु अवस्थान अेक समयनुं छे अने उत्कृष्टथी पूर्वकोटि पृथक्त्व वधारे चौद पल्योपमनु छे—ते आ प्रकारे थाय छे—कोई एव पूर्वकोटि प्रमाणानी आयुष्यवाणी मनुष्यस्त्रियोभा अथवा तिर्यग् स्त्रियोभां पांच अथवा छ, अथवा आर उत्पन्न थर् न्तय अने ते पछी ते सौधर्मदेव

सप्तपल्योपप्रमाणोत्कृष्टायुष्कासु मध्ये वारद्वयं समुत्पद्यते तत एवं तृतीयादेशवादिमतेन स्त्री वेद-
स्योत्कृष्टमवस्थानं चतुर्दशपल्योपमानि पूर्वकोटिपृथक्त्वं च भवतीति तृतीयादेशः ॥३॥

अथ चतुर्थादेशं दर्शयति—‘एक्केणादेसेणं जहन्नेणं एक्कं समयं’ एकेनादेशेन चतुर्था-
देशवादिमतेन जघन्येनैकं समयं स्त्रीत्वेनावस्थानं भवति ‘उक्कोसेणं पल्लिओवमसयं पुव्व-
कोडिपुहुत्तमम्भहियं’ उत्कर्षेण पल्योपमशतं पूर्वकोटिपृथक्त्वाभ्यधिकं कालं यावत् स्त्रीत्वेनाव-
स्थानं भवतीति । कथमेवं भवतीति चेत्तत्रोच्यते मनुष्यस्त्रीषु तिरश्चीषु वा पूर्वकोटिचायुष्कासु
पञ्चषड्भवाननुभूय वारद्वयं सौधर्मदेवलोके पञ्चशतपल्योपमप्रमाणोत्कृष्टायुष्कासु अपरि-
गृहीतदेवीषु मध्ये देवीत्वेनोत्पद्यते ततः एवं चतुर्थादेशवादिमतेन पल्योपमशतं पूर्वकोटिपृथक्त्वाभ्य-
धिकं भवतीति चतुर्थादेशः ॥४॥

प्रमाण की आयुवाली परिगृहीत देवियों के बीच में देवीरूप से दो बार उत्पन्न हो जावे,
इस प्रकार इस विवक्षा में स्त्रीवेद का उत्कृष्ट अवस्थान निकल आता है ।

यह तीसरा आदेश है ॥३॥

चतुर्थ आदेश ऐसा है—“एक्केणादेसेणं जहन्नेणं एक्कं समयं उक्कोसेणं प-
ल्लिओवमसयं पुव्वकोडिपुहुत्तमम्भहियं,, इसमें स्त्रीवेद का अवस्थान जघन्य से एक
समय का और उत्कृष्ट से पूर्वकोटि पृथक्त्व अधिक सौ पल्योपम का कहा गया है, जो
इस प्रकार से समझना चाहिये—कोई जीव पूर्वकोटिप्रमाण आयुवाली मनुष्य स्त्रियों में
या तिर्यग् स्त्रियों में पांच अथवा छह बार उत्पन्न हो जावे और दो बार पचास पल्योपम
प्रमाण की उत्कृष्ट आयुवाली सौधर्मस्वर्ग की अपरिगृहीत देवियों में देवीरूप से उत्पन्न हो
जावे तो इस चतुर्थादेश से कथित काल निकल जाता है ।४।

दोऊभां सात पल्योपम प्रमाणुनी आयुष्यवाणी अपरिगृह्णु देवियोभां देवीपण्णाथी भेवार
उत्पन्न थधं नय आ रीते आ विवक्षाभां स्त्रीवेदनुं उत्कृष्ट अवस्थान भणी आवे छे.

आ रीते आ त्रीणे आदेशे छे ॥३॥

येथे आदेश आ प्रमाणे छे.—“एक्केणादेसेण जहण्णेण एक्कं समय उक्कोसेण
पल्लिओवमसयं पुव्वकोडिपुहुत्तमम्भहियं” आभां स्त्रीवेदनुं अवस्थानं जघन्यथी अकं
समयनुं अने उत्कृष्टथी पूर्वकोटिपृथक्त्व अधिक अकसो पल्योपमनुं उडेल छे. ते आ
प्रमाणे समज्जुं.—कोई एव पूर्वकोटि प्रमाण आयुष्यवाणी मनुष्यस्त्रियोभां अथवा तिर्य-
ग्स्त्रियोभां पांच, अथवा छ, अथवा आर उत्पन्न थधं नय अने ये वार पचास पल्योपम
प्रमाणुनी उत्कृष्ट आयुष्यवाणी सौधर्म स्वर्गानी अपरिगृहीत देवियोभां देवीपण्णाथी
उत्पन्न थधं नय ते, ते आ येथे आदेशथी उडेल काल आवी नय छे ॥४॥

अथ पञ्चमादेशं दर्शयति—‘एककेण आदेसेणं’ इत्यादि ‘एककेण आदेसेणं’ एकेन आदेशेन पञ्चमादेशेनेत्यर्थं ‘जहन्नेणं एकं समयं’ जघन्येनैकं स्त्रीत्वेनावस्थानं भवति ‘उक्को-
सेणं पलिभोवमपुहुत्तं पुव्वकोडिपुहुत्तमब्भहियं’ उत्कर्षेण पल्योपमपृथक्त्वं पूर्वकोटिपृथक्त्वा-
भ्यधिकमवस्थानं भवति, तथाहि—मनुष्यस्त्रीषु तिरश्चीषु वा पूर्वकोट्यायुष्कासु मध्ये सप्तभवाननु
भूयाण्टमे भवे देवकुर्वादिषु त्रिपल्योपमस्थितिकासु स्त्रीषु मध्ये स्त्रीत्वेन समुत्पद्यते, ततो मृत्वा
सौधर्मदेवलोके जघन्यस्थितिकासु देवीषु मध्ये देवीत्वेनोपजायते तदनन्तरमवश्यं वेदान्तरमधि
गच्छति ततः पञ्चमादेशवादिमतेन स्त्रीवेदस्यावस्थान पूर्वकोटिपृथक्त्वाभ्यधिकं पल्योपम
पृथक्त्व भवतीति पञ्चमादेशः । स्वस्वापेक्षागम्या एते पञ्चापि आदेशाः समीचीना एवेति भावः ।
तदेवं सामान्यतः स्त्री स्त्रीभावं निरन्तर्येणापरित्यजन्ती यावत्कालं तिष्ठति तावत्कालप्रमाणं
पञ्चभिरादेशैः कथितम्. सम्प्रति—तिर्यक्स्त्रियाः तिर्यक्स्त्रीत्वमपरित्यजन्त्याः कालमानं दर्शयितु-

पंचम आदेश इस प्रकार से हैं—“एककेण आदेसेणं जहन्नेणं एकं समयं उक्कोसेणं
पलिभोवम पुहुत्तं पुव्वकोडिपुहुत्तमब्भहियं”, इसमें स्त्रीवेद का अवस्थान स्त्रीवेद रूप से
रहना—कम से कम एकसमय का और उत्कृष्ट से पूर्वकोटिपृथक्त्व अधिक पल्योपमपृथक्त्व
का कहा गया है । यह इस प्रकार से समझना चाहिये—जैसे कोई जाव पूर्वकोटि की आयु
वाली मनुष्य स्त्रियों में या तिर्यग्यानिक स्त्रियों में सात भव करके आठवें भव में तीन पल्य की
उत्कृष्ट स्थितिवाली देवकुरु आदिकोंकी स्त्रियों में स्त्रीरूप से उत्पन्न हो जावे । फिर वहां से
मरकर वह जघन्य स्थितिवाली देवियों के बीच में सौधर्म देवलोक में देवीरूप से उत्पन्न हो
जावे तो इस प्रकार से यह कथित आदेश बन जाता है, क्योंकि इसके बाद वह वेदान्तर
को प्राप्त कर लेता है । इस प्रकार सामान्य रूप से स्त्री स्त्रीभाव का निरन्तररूप से अप-
रित्याग करती हुई जितने कालतक स्त्रीवेद में रहती है उतने काल की अपनी अपनी

पांचमो आदेश आ प्रभाषे छे.—“एककेण आदेसेणं जहन्नेणं एकं समयं उक्कोसेणं
पलिभोवमपुहुत्तमब्भहियं” आमां स्त्रीवेदनुं अवस्थान-ओटवेडे स्त्रीवेद पल्लायी रडेवुं ते
ओछामां ओछुं ओक समयं अने उत्कृष्टथी पूर्वकोटि पृथक्त्व अधिक पल्योपम पृथक्त्व
कडेवामा आवेल छे. ते आ प्रभाषे समज्जुं जेमके—कोई छव पूर्वकोटिना आयुष्यवाणी
मनुष्यस्त्रियोमां अथवा तिर्यग्स्त्रियोमा सात लव करीने आठमा लवमा त्रल्लु पल्योपमनी
उत्कृष्टस्थितिवाणी देवकुरु विगेरेन स्त्रियोमा स्त्रीपल्लायी उत्पन्न थछं जय ते पछी त्यांथी
भरीने ते जघन्यस्थितिवाणी देवीयोनि वयमां सौधर्म देवलोकमां देवीपल्लायी उत्पन्न थछं
जय तो आ रीते आ कडेल सधणो आदेश अनी जय छे जेमके— ते पछी ते अन्य
वेदने प्राप्त करी वे छे. आ रीते सामान्यपल्लायी स्त्री, स्त्रीलावने निरन्तरपल्लायी त्याग
न करती थकी जेटला कण सुधी स्त्रीवेदमा ओटला कणनी पोतपोतानी अपेक्षाथी आ

माह—‘तिरिक्खजोणित्थी णं’ इत्यादि, ‘तिरिक्खजोणित्थी णं भंते !’ तिर्यग्योनिकस्त्री खलु भदन्त ! ‘तिरिक्खजोणित्थित्ति’ तिर्यग्योनिक स्त्री इति ‘कालओ केवच्चिरं होइ’ कालतः कियच्चिरं भवति कियत्कालपर्यन्तं तिर्यग्स्त्री तिर्यक्स्त्रोरूपेण तिष्ठतीति प्रश्नः, भगवानाह— ‘गोयमा’ इत्यादि, ‘गोयमा’ हे गौतम ! ‘जहन्नेणं अंतोमुहुत्तं’ जघन्येनान्तर्मुहूर्तम् ‘उक्कोसेणं तिन्नि पलिओवमाइं पुव्वकोडी पुहुत्तमब्भहियाइं’ उत्कर्षेणस्त्रीणि पत्न्योपमानि पूर्वकोटिवृथक्त्वाभ्यधिकानि, एतावत्कालपर्यन्तं तिर्यक्स्त्री तिर्यक्स्त्रीरूपेणावतिष्ठते इति । तत्रान्तर्मुहूर्तं कस्याश्चित् एतावत्प्रमाणायुष्कतया तदनन्तरं मृत्वा वेदान्तरोदयाद् विलक्षणमनुष्यभवान्तराविगमा-

अपेक्षा से इन पांच आदेशों द्वारा सूत्रकार ने कथन किया है । इसलिये ये पांचों ही आदेश अपनी अपनी अपेक्षा से युक्त है । यह पाचवां आदेश है । ५।

यह सामान्य से स्त्री स्त्रीभाव का त्याग नहीं करती हुई निरन्तर स्त्री भाव में कितने काल तक रहती है इस बात को पांच आदेशों से प्रकट किया । अब तिर्यग् स्त्री रूप—से कितने काल तक उसको त्याग नहीं करती हुई रहती है इस बात को सूत्रकार प्रकट करते हैं—इसमें गौतम ने प्रभु से ऐसा पूछा है—“तिरिक्खजोणित्थी णं भंते ! तिरिक्खजोणित्थित्ति कालओ केवच्चिरं होइ” हे भदन्त ! तिर्यग् योनिक स्त्री तिर्यक् स्त्री रूप से काल की अपेक्षा कितने काल तक होती रहती है ? उत्तर में प्रभु कहते हैं—“गोयमा ! जहन्नेणं अंतो मुहुत्तं उक्कोसेणं तिन्नि पलिओवमाइं पुव्वकोडिपुहुत्तमब्भहियाइं” हे गौतम तिर्यक् स्त्री तिर्यग्स्त्रीरूप से कम से कम तो एक अन्तर्मुहूर्त तक रहती है और उत्कृष्ट से तीन पत्न्योपम प्रमाण काल तक रहती है । वह इस प्रकार से कोई जीव तिर्यक् स्त्री रूप से कम से

पांच आदेशों द्वारा सूत्रकार ने कथन कथुं छे तेथी आ पांचे आदेश पोतपोतानी अपेक्षाथी युक्त छे आ प्रभाणुने आ पांचमे आदेश छे ॥५॥

ते स्त्री सामान्यपणुथी स्त्रीभावने त्याग कर्या विना निरन्तर स्त्रीपणुमां डेटला काण सुधी रडे छे ? ते वात उपयुक्त पांच आदेशों द्वारा प्रकट करेला छे । हुवे तिर्यग्स्त्रीपणुथी डेटला काण सुधी तेने त्याग कर्या विना रडे छे ते वात सूत्रकार प्रकट करे छे—आमां गौतम स्वामी प्रभुने अेवु पूछे छे के—“तिरिक्खजोणित्थी णं भंते ! तिरिक्खजोणित्थित्ति कालओ केवच्चिरं होइ” छे लगवन् ! तिर्यग्योनिक स्त्री स्त्रीपणुथी काणनी अपेक्षाथी डेटला काण सुधी रडे छे ? आ प्रश्नना उत्तरमा प्रभु गौतम स्वामीने कडे छे के—“गोयमा ! जहन्नेणं अंतोमुहुत्तं उक्कोसेणं तिन्नि पलिओवमाइं पुव्वकोडिपुहुत्तमब्भहियाइं” छे गौतम ! तिर्यग्स्त्री तिर्यग्स्त्रीपणुथी ओछांमां ओछा अेक अंतर्मुहूर्त सुधी रडे छे । अने उत्कृष्टथी त्रुषु पत्न्योपम प्रमाण काण सुधी रडे छे । ते आ प्रभाणु सभणवुं—

कौछे एव तिर्यग्स्त्रीपणुथी ओछांमां ओछा अेक अंतर्मुहूर्तकाण सुधी रडीने ते पछी भरीने भील वेदना उदयना विलक्षणपणुथी मनुष्यत्वान्तरनी ते प्राप्ति करी दे छे । तेथी

द्वेति । उत्कर्षतस्त्रीणि पल्योपमानि पूर्वकोटिपृथक्त्वाधिकानीत्थम्—अत्र खेचराणां तिर्यग्योनिकानाञ्चोत्कर्षतोऽष्टौ भवा भवन्ति नाधिका. 'नरतिरियाणं सत्तद्वभवा' इति वचनात्, तत्र सप्तभवाः सख्येयवर्षायुष्काः, अष्टमस्तु असख्येयवर्षायुष्कं एव, तथाहि—पर्याप्तमनुष्याः पर्याप्तसंज्ञिपञ्चेन्द्रियतिर्यञ्चो वा निरन्तर यथासख्य सप्तपर्याप्तमनुष्यभवान् सप्तपर्याप्तसंज्ञिपञ्चेन्द्रियतिर्यग्यु भवान् वासमनुभूय यद्यष्टमे भवे पुनरपि मनुष्यः पर्याप्तसंज्ञिपञ्चेन्द्रियतिर्यञ्चो वा समुत्पद्यन्ते ततो नियमात् असंख्येयवर्षायुष एव न संख्येयवर्षायुषो भवन्ति, असख्येयवर्षायुषश्च मृत्वा नियमनो देवलोकेषु समुत्पद्यन्ते, ततो नवमोऽपि मनुष्यभवः संज्ञिपञ्चेन्द्रियतिर्यग्भवो वा निन्तर न लभ्यते ।

कम एक अन्तर्मुहूर्त्त काल तक रहकर बाद में मर कर वेदान्तर के उदय से विलक्षण मनुष्य भवान्तर की वह प्राप्ति कर लेता है इसलिये जघन्य से अन्तर्मुहूर्त्त काल कहा है उत्कृष्ट से पूर्वकोटिपृथक्त्व अधिक जो तीन पल्योपम का काल कहा है वह इस प्रकार से है—यहां तिर्यग्योनिक खेचरों के उत्कृष्ट से आठ भव से अधिक भव नहीं होते हैं क्योंकि "नरतिरियाणं सत्तद्वभवा" ऐसा शास्त्र का कथन है, इन में सात भव तो सख्यात वर्ष की आयु वाले होते हैं और आठवाँ भव असंख्यात वर्ष की आयुवाला होता है । इसका स्पष्टीकरण इस प्रकार से है—पर्याप्त मनुष्य अथवा पर्याप्त संज्ञिपञ्चेन्द्रियतिर्यञ्च निरन्तर रूपसे यथासंख्य सात पर्याप्तमनुष्यों के भवों को अथवा सात पर्याप्तसंज्ञि पञ्चेन्द्रियतिर्यञ्च के भवों को भोगकर यदि आठवें भव में पुनः पर्याप्त मनुष्य रूप से या पर्याप्त संज्ञि पञ्चेन्द्रियतिर्यञ्च रूप से उत्पन्न होते हैं तो वे नियम से असंख्यात वर्ष की आयुवाले ही उत्पन्न होते हैं संख्यात वर्ष आयुवाले होकर उत्पन्न नहीं होते हैं और जब ये असंख्यात वर्षकी आयु वाले आठवें भवमें मरते हैं, तो नियमसे देवलोकमें उत्पन्न होते हैं, तब नौवा भी मनुष्य-

जघन्यथी अन्तर्मुहूर्त्तकाल कडेल छे अने उत्कृष्टथी पूर्वकोटि पृथक्त्व अधिक त्रण पल्योपमकाण ने कडेल छे, ते आ प्रमाणे छे—अद्विया तिर्यग्योनिक जेचरेने उत्कृष्टथी आठ भवथी वधारेभव डोता नथी केभडे—“नरतिरियाणं सत्तद्वभवा” मनुष्य अने तिर्यगेने सात आठ भवो डोय छे आ प्रमाणेनुं शास्त्रवचन छे तेमा सात जवतो संख्यात वर्षनी आयुष्यवाणाने डोय छे अने आठमा भव असंख्यात वर्षनी आयुष्यवाणाने डोय छे तेनुं स्पष्टीकरणु आ प्रमाणे छे—पर्याप्त मनुष्य अथवा पर्याप्त संज्ञिपञ्चेन्द्रिय तिर्यञ्च निरन्तरपक्षाधी यथासंख्य—कमथी सातपर्याप्त मनुष्योना भवोने अथवा सात संज्ञि पञ्चेन्द्रिय तिर्यञ्चना भवोने लोगवीने ने आठमा भवना शरीधी ते पर्याप्त मनुष्यपक्षाधी अथवा पर्याप्त संज्ञिपञ्चेन्द्रिय तिर्यञ्चपक्षाधी उत्पन्न यज जय तो तेमा नियमधी असंख्यातवर्षनी आयुष्यवाणांमांभा उत्पन्न थाय छे संख्यातवर्षनी आयुष्यवाणांमांभा उत्पन्नथना नवी अने ज्यारे आ असंख्यातवर्षनी आयुष्यवाणा आठमा भवना भरे छे, तो नियमधी देवलोकमा उत्पन्न थाय छे ज्यारे नवमा मनुष्यभव अथवा संज्ञिपञ्चेन्द्रिय

અતએમ પાશ્ચાત્યાઃ સપ્તભવા નિરન્તરં ભવન્તઃ સંહ્યેયવર્ષાયુષઃ એવોપપદ્યન્તે નૈકોઽપિ અસંહ્યેય-
વર્ષાયુઃ અસંહ્યેયવર્ષાયુર્ભવાન્તરં મૂયો મનુષ્યભવસ્ય તિર્યગ્ભવસ્ય વા અસંભવાત્, તત્ર યદા
ઉત્કર્ષતસ્તિર્યક્સ્ત્રીવેદસહિતાઃ પાશ્ચાત્યાઃ સપ્તાપિ ભવાઃ પૂર્વકોટિચાયુષો લભ્યન્તે, અષ્ટમસ્તુ ભવો
દેવકુર્વાદિષુ ભવતિ તદા ઉત્કર્ષતસ્ત્રીણિ પલ્યોપમાણિ પૂર્વકોટિપૃથક્વામ્યધિકાનિ તિર્યક્સ્ત્રીત્વ
સ્યાવસ્થાનં જાયતે ॥

સમુચ્ચયતિર્યક્સ્ત્રીભવસ્થિતિમાનં પ્રદર્શ્ય સમ્પ્રતિ-તિર્યગ્વિશેષાણાં ભવસ્થિતિમાનં
દર્શયિતુમાહ-‘જલચરીણ’ ઇત્યાદિ ‘જલચરીણ જહન્નેણં-અંતોમુહુત્તં’ જલચર્યાઃ જઘન્યેનાન્ત-
મુર્હતમ્ ‘ઉત્ક્રોસેણં પુવ્વકોટિપુહુત્તં’ ઉત્કર્ષતઃ પૂર્વકોટિપૃથક્ત્વમ્, દ્વિપૂર્વકોટિત આરમ્ય નવ-

ભવ અથવા સંજ્ઞિપચ્ચેન્દ્રિયતિર્યક્ષ્ણ કા ભવ ઈન્હે પ્રાપ્ત હી હો જાય એસા કોઈ નિયમ નહીં હૈ ।
ક્યોકિ નિરન્તર રૂપ સે ડસકી પ્રાપ્તિ હોના અસમ્ભવ હૈ । ઈસ પ્રકાર ઈન્કે જો પહલે કે
સાત ભવ હૈ વે નિરન્તર રૂપ સે હોતે હુણ સંહ્યાત વર્ષ કી આયુવાલે હીં હોકર ઉત્પન્ન
હોતે હૈ, ઈનમેં સે ઈક મી અસંહ્યાત વર્ષ કી આયુવાલા નહીં હોતા હૈ । ઓર જો અસં-
હ્યાતવર્ષ કી આયુવાલા આઠવાં ભવ હોતા હૈ ઈસકે બાદ પુનઃ મનુષ્યભવ યા તિર્યગ્ભવ
પ્રાપ્ત નહીં હોતા હૈ । ઈનમેં સે જવ ઉત્કૃષ્ટ સે તિર્યક્સ્ત્રો વેદસહિત પિલ્લે સાતોં ભવ
પૂર્વકોટિ કી આયુવાલે હીં હોતે હૈ ઓર આઠવાં ભવ દેવકુરુ આદિ મેં હોતા હૈ તવ ઉત્કૃષ્ટ
સે પૂર્વકોટિ પૃથક્વ અધિક ત્રીન પલ્યોપમ તક તિર્યક્સ્ત્રી કા સ્ત્રીરૂપસે લગાતાર અવસ્થાન
હોતા હૈ । ક્યોકિ દેવકુરુ મેં ઉત્કૃષ્ટ સે ત્રીન પલ્યોપમ કી આયુ હૈ ઈસત્રિયે ।

અવ સૂત્રકાર તિર્યગ્વિશેષોં કી જો સ્ત્રિયાં હૈ, ડનકી ભવસ્થિતિ કા પ્રમાણ પ્રકટ
કરતે હૈ-‘જલચરીણ જહન્નેણં અંતોમુહુત્તં ઉત્ક્રોસેણં પુવ્વકોટિપુહુત્તં’ જલચરી જો

તિર્યગ્ભવ પણુ તેઓને પ્રાપ્તજ થઈ જાય છે એવો કોઈ નિયમ નથી કેમકે-નિરંતરપણુથી
તેની પ્રાપ્તિ થવી અસંભવિત છે આ રીતે તેઓના પડેલાના જે સાત ભવો
છે, તે નિરંતરપણુથી થઈને સંખ્યાતવર્ષની આયુષ્યવાણા જ થઈને ઉત્પન્ન થાય છે. તેમાં
એકપણુ અસંખ્યાતવર્ષની આયુષ્યવાણા હોતા નથી અને અસંખ્યાતવર્ષની આયુષ્યવાણો
જે આઠમો ભવ છે, તે પછી ફરીથી મનુષ્યભવ અથવા તિર્યગ્ભવ પ્રાપ્ત થતો નથી તેમાં
જ્યારે ઉત્કૃષ્ટથી તિર્યગ્સ્ત્રીના વેદ સહિત પાછળા સાતેભવ પૂર્વકોટિની આયુષ્યવાણા જ
હોય છે, અને આઠમોભવ દેવકુરુ વિગેરેમાં થાય છે. ત્યારે ઉત્કૃષ્ટ પણુથી પૂર્વકોટિ પૃથક્ત્વ
અધિક પલ્યોપમ સુધી તિર્યગ્સ્ત્રી તિર્યગ્સ્ત્રીપણુથી લાગઠ રહે છે કેમકે-દેવકુરુમાં ઉત્કૃષ્ટ
પણુથી ત્રણુ પલ્યોપમનું આયુષ્ય છે તેથી તેમ કહેલ છે

હવે સૂત્રકાર તિર્યગ્વિશેષોની જે સ્ત્રિયો છે, તેઓની ભવસ્થિતિનું પ્રમાણ પ્રગટ કરે
છે. ‘જલચરીણ જહન્નેણં અંતોમુહુત્તં ઉત્ક્રોસેણં પુવ્વકોટિપુહુત્તં’ જલચરીપણુથી જે

पूर्वकोटिपर्यन्तम् । जलचरस्त्रियाः जलचरस्त्रीत्वेन निरन्तर भवन्त्याः जघन्यतोऽवस्थानमन्तर्मुहूर्त-
मात्र मुत्कर्षतस्तु पूर्वकोटिपृथक्त्वम्, यतः पूर्वकोट्यायुष्कान् सप्तभवाननुभूयानन्तरं जलचर-
स्त्रीणामवश्य जलचरस्त्रीत्वतश्च्युतिर्भवतीति भावः । 'चउप्पदथलयरतिरिक्खजोणित्थीए जहा
ओहियाए तिरिक्खजोणित्थीए' चतुष्पदस्थलचरस्त्रियाः यथा औघिक्या स्तिर्यक् स्त्रिया
अवस्थानं कथितम् तथैव ज्ञातव्यम् तथाहि—जघन्यतोऽन्तर्मुहूर्तं तदनन्तरं स्थलचरस्त्रीभावस्य
परित्यागसंभवात् । उत्कर्षतस्त्रीणि पल्योपमानि पूर्वकोटिपृथक्त्वाभ्यधिकानि इति ॥ 'उरगपरि-
सप्पि भुयपरिसप्पित्थीणं जहा जलयरीण' उरपरिसर्पिभुजपरिसर्पिस्त्रीणां यथा जलचरस्त्रीणा-
मवस्थानं कथितं तथैव ज्ञातव्यम् जघन्यतः स्त्रीरूपेणान्तर्मुहूर्तमवस्थानम्, उत्कर्षतः पूर्वकोटि-

तिर्यक् स्त्रियां हैं उनको भवस्थिति का काल जघन्य से तो एक अन्तर्मुहूर्त का है और
उत्कृष्ट से पूर्वकोटि पृथक्त्व है—दो पूर्वकोटि से लेकर नौ पूर्वकोटि तक का है—तात्पर्य यह है
कि जलचर स्त्रियां यदि निरन्तररूप से जलचर स्त्रियों के रूपसे होती है तो वे कम से कम
अन्तर्मुहूर्त तक होती हैं और उत्कृष्ट से पूर्वकोटि पृथक्त्व तक होती हैं पूर्वकोटि आयुवाले
सात भवों के बाद वे जलचर स्त्रियों के भव से अवश्य ही छूट जाती हैं । "चउप्पद
थलयरतिरिक्खजोणित्थीए जहा ओहियाए तिरिक्खजोणित्थीए,, चतुष्पद स्थल-
चर स्त्री का भवस्थिति का प्रमाण जैसा औघिक तिर्यक् स्त्री की भवस्थिति का प्रमाण
कहा गया है वैसा ही जानना चाहिये जघन्य से एक अन्तर्मुहूर्त का होता है क्योंकि
उसके बाद उसका स्थलचर स्त्रीभव छूट जाता है । और उत्कृष्टसे पूर्वकोटि पृथक्त्व तीन पल्यो-
पम का है । "उरगपरिसप्पिभूयपरिसप्पित्थीणं जहा जलयरीणं" उरपरिसर्पिस्त्रियों का
और भुजपरिसर्पिस्त्रियों का अवस्थान- भवस्थिति का प्रमाण—जलचर स्त्रियों के जैसा

तिर्यग्स्त्रियो छे, तेओनी लवस्थितिने ऊण जघन्यथी तो ओक अतर्मुहूर्तने छे, अने
उत्कृष्टथी पूर्वकोटि पृथक्त्व छे—ओटवे के ओ पूर्वकोटिथी लघने नव पूर्वकोटि सुधीने छे
तात्पर्य ओ छे के—जलयरस्त्रियो ओछामा ओछा ओक अतर्मुहूर्त सुधी डोय छे अने
उत्कृष्टथी पूर्वकोटि पृथक्त्व सुधी डोय छे पूर्वकोटि आयुष्यवाणा सातलवोनी पछी ते
जलयर स्त्रियोना लवथी अवश्यज छूटि नय छे. "चउप्पदथलयरतिरिक्खजोणित्थीए जहा
ओहियाए तिरिक्खजोणित्थीए" चतुष्पदस्थलचर स्त्रीओनी लवस्थितिनु प्रभाषु ने प्रभाषु
औघिक तिर्यग्स्त्रीनी लवस्थितिनु प्रभाषु उडेवामा आव्यु छे, ओज प्रभाषु समजवु
ओटवे के—जघन्यथी ओक अतर्मुहूर्तनु डोय छे केमडे—ते पछी तेने स्थलचर स्त्रीलव
छूटि नय छे. अने उत्कृष्टपछुधी पूर्वकोटि पृथक्त्व त्रयु पल्योपमने छे 'उरगपरिसप्पि-
भूयपरिसप्पित्थीणं जहा जलयरीण' उर परिसर्पिनी स्त्रियोने अने भुज परिसर्पिनी
स्त्रियोनु' लवस्थितिनु' प्रभाषु जलयरनी स्त्रियोनी नेम समजवु. नेमडे—जघन्यथी ओक

પૃથક્ત્વપર્યન્તમવસ્થાનમ્, કથમિતિ પૂર્વવદ્ ભાવનીયમ્ । ‘સ્વહયરિત્થીણ જહન્નેણં અંતો-મુહુત્તં’ લેચરસ્ત્રીણાં જઘન્યેનાન્તર્મુહૂર્તમ્ અવસ્થાનમ્ ‘ઉવકોસેણં પલિઓવમસ્સ અસંલેજ્જહાગં પુવ્વકોડિપુહુત્તમ્બહિયં’ ઉત્કર્ષત્ પલ્યોપમસ્યાસલ્યેયમાગં પૂર્વકોટિપૃથક્ત્વામ્યથિકં સ્ત્રીરૂપેણા-વસ્થાનં તતઃ પરં સ્ત્રીભાવસ્ય પરિત્યાગસંભાત્ ઇતિ તિર્યક્સ્ત્રીણામવસ્થાનકથનમિતિ ॥

તદેવં કથિતં તિર્યક્સ્ત્રીણાં સામાન્યતો વિશેષતશ્ચાવસ્થાનમાનમ્, સમ્પ્રતિ મનુષ્યસ્ત્રિયા અવસ્થાનમાનં દર્શયિતુમાહ—‘મણુસ્સિત્થી ણં’ ઇત્યાદિ, ‘મણુસ્સિત્થી ણં ભંતે’ મનુષ્યસ્ત્રિયઃ સ્વલ્લુ ભદન્ત ! ‘કાલઓ કેવચ્ચિરં હોઈ’ કાલતઃ કિયચ્ચિરં ભવતિ હે ભદન્તઃ મનુષ્યસ્ત્રિયા મનુષ્યસ્ત્રી ઇત્યેવં રૂપેણ કિયત્કાલપર્યન્તં સ્ત્રી રૂપેણાવસ્થાનં ભવતીતિ પ્રશ્નઃ ભગવાનાહ—‘ગોયમા’ ઇત્યાદિ, ‘ગોયમા’ હે ગૌતમ ! ‘લેત્તં પહુચ્ચ જહન્નેણં’ અંતોમુહુત્તં ‘ક્ષેત્ર પ્રતીત્ય ક્ષેત્રાશ્રયણેન તુ જઘન્યતોડન્ત-મુહૂર્તમાત્રમવસ્થાનં ભવતિ, ‘ઉવકોસેણં તિન્નિ પલિઓવમાઈં પુવ્વકોડિપુહુત્તમ્બહિયાઈં’

હૈ । જૈસે—જઘન્ય સે એક અન્તર્મુહૂર્ત ઓર ઉત્કૃષ્ટ સે પૂર્વકોટિ પૃથક્ત્વ હૈ । કૈસે ૨ સો ઇસકી ભાવના પહલે જૈસી હી સમજ્જ લેની ચાહિણ્ । “સ્વહયરિત્થીણં જહન્નેણં અંતો મુહુત્તં ઉવકોસેણં પલિઓવમસ્સ અસંલેજ્જહાગં પુવ્વકોડિપુહુત્તમ્બહિયં” લેચર સ્ત્રિયો કા સ્ત્રીરૂપ સે રહને કા પ્રમાણ—કાલ—જઘન્ય સે તો એક અન્તર્મુહૂર્ત કા હૈ ઓર ઉત્કૃષ્ટ સે પૂર્વકોટિ પૃથક્ત્વ અધિક પલ્યોપમ કે અસલ્યાતવે ભાગપ્રમાણ હૈ । ઇસકે બાદ વહ સ્ત્રીભવ કા પરિત્યાગ કર દેતી હૈ ।

ઇસ પ્રકાર સામાન્ય ઓર વિશેષ રૂપસે તિર્યક્ સ્ત્રિયો કા અવસ્થાન કાલ કહા અબ મનુષ્ય સ્ત્રિયો કા અવસ્થાન કાલ સૂત્રકાર પ્રકટ કરતે હૈ—ઇસમેં ગૌતમ ને પ્રભુ સે એસા પૂછા હૈ કિ—“મણુસ્સિત્થીણં ભંતે ! કાલઓ કેવચ્ચિરં હોઈ” હે ભદન્ત ! મનુષ્ય કા સ્ત્રી-રૂપ સે રહને કા કિતના કાલ હૈ । ઉત્તર મેં પ્રભુ કહતે હૈ—“ગોયમા ! લેત્તં પહુચ્ચ જહન્નેણં અંતોમુહુત્તં, ઉવકોસેણં તિન્નિ પલિઓવમાઈં પુવ્વકોડિપુહુત્તમ્બહિયાઈં , હે ગૌતમ !

અંતર્મુહૂર્ત અને ઉત્કૃષ્ટથી પૂર્વકોટિપૃથક્ત્વ છે કેવી રીતે ? તે બાબત પહેલા કહ્યા પ્રમાણેની સમજ લેવી. “સ્વહયરિત્થીણં જહન્નેણં અંતો મુહુત્ત ઉવકોસેણં પલિઓવમસ્સ અસંલેજ્જહાગં પુવ્વકોડિપુહુત્તમ્બહિયં” ખેચર સ્ત્રિયોનુ સ્ત્રીપણાથી રહેવાનો પ્રમાણકાળ જઘન્યથી એક અંતર્મુહૂર્તનો છે અને ઉત્કૃષ્ટથી પૂર્વકોટિપૃથક્ત્વ અધિક પલ્યોપમના અસંલ્યાતમા ભાગપ્રમાણ તે પછી તે સ્ત્રીભવનો ત્યાગ કરી દે છે.

આ પ્રમાણે સામાન્ય અને વિશેષપણાથી તિર્યક્સ્ત્રિયોનો અવસ્થાનકાળ કહ્યો હવે મનુષ્યસ્ત્રિયોનું અવસ્થાનકાળ સૂત્રકારપ્રગટ કરે છે—આમાં ગૌતમ સ્વામીએ પ્રભુને એવું પૂછ્યું છે કે—“મણુસ્સિત્થીણં ભંતે ! કાલઓ કેવચ્ચિરં હોઈ” હે ભગવન્ મનુષ્યસ્ત્રીને મનુષ્યસ્ત્રીપણાથી રહેવાનો કેટલોકાળ કહ્યો છે ? આ પ્રશ્નના ઉત્તરમાં પ્રભુ ગૌતમસ્વામીને કહે છે કે—“ગોયમા ! લેત્તં પહુચ્ચ જહન્નેણં અંતોમુહુત્તં, ઉવકોસેણં તિન્નિ પલિઓવમાઈં” પુવ્વકોડિપુહુત્તમ્બહિયાઈં હે ગૌતમ ક્ષેત્રની અપેક્ષાએ તો જઘન્યથી એક અંતર્મુહૂર્તકાળ છે.

उत्कर्षेण त्रीणि पल्योपमानि पूर्वकोटिपृथक्त्वाभ्यधिकानि क्षेत्रापेक्षयाऽवस्थानं भवति मनुष्यस्त्रीणा-
मिति । एतावत्परिमाणं कथं भवेदिति भावना तु जघन्योत्कृष्टतामाश्रित्य सामान्यतिर्यक् स्त्रिया इव
कर्तव्येति । 'धम्मचरणं पडुच्च जहन्नेणं एक्कं समयं उक्कोसेणं देसूणा पुव्वकोडी'
धर्मचरणं—चरणधर्मं प्रतीत्य—आश्रित्य जघन्येनैकं समयमवस्थानम्, उत्कर्षेण देशोना पूर्वकोटिः ॥
'एवं कम्मभूमियावि एवम्—अनेनैव प्रकारेण कर्मभूमिका अपि कर्मभूमिकमनुष्यस्त्रियोऽपि
ज्ञातव्याः, तथाहि—कर्मभूमिकमनुष्यस्त्रियः क्षेत्रं प्रतीत्य सामान्यतः कर्मक्षेत्रमधिकृत्य जघन्यतोऽन्त-
र्मुहूर्तं तदनन्तरं स्त्रीभावपरित्यागसमवात् । उत्कर्षतः स्त्रीणि पल्योपमानि पूर्वकोटिपृथक्त्वाभ्यधिकानि
तत्र सप्तभवा महाविदेहेषु, अष्टमो भवो भरतैरवतेषु, एकान्तसुषमादौ त्रिपल्योपमप्रमाण इति ।
धर्मचरणं प्रतीत्य—चारित्रसेवनमाश्रित्य जघन्येनैकं समयं, सर्वविरतिपरिणामस्य तदावरणकर्मक्षयो

क्षेत्र की अपेक्षा जघन्य से एक अन्तर्मुहूर्त का है और उत्कृष्ट से पूर्वकोटि पृथ-
क्त्व अधिक तीन पल्योपम का है यह कैसे सो इसकी भावना सामान्य तिर्यक् स्त्री में
जिस प्रकार से बताया है उसी प्रकार से यहां भी समझ लेना चाहिये, तथा—'धम्मचरणं
पडुच्च जहन्नेणं एक्कं समयं उक्कोसेणं देसूणा पुव्वकोडी' धर्मचरण की अपेक्षा—चारित्र
धर्म की अपेक्षा जघन्यसे एक समय और उत्कृष्ट से कुछ कम एक पूर्वकोटी 'एवं कम्मभूमिया
वि' इसी प्रकार कर्मभूमिक मनुष्य स्त्री के विषय में भी जान लेना चाहिये । जैसे—क्षेत्र की
अपेक्षा लेकर सामान्य से जघन्य तो एक अन्तर्मुहूर्त का है और उत्कृष्ट से पूर्वकोटी पृथक्त्व
अधिक तीन पल्योपम का है इन में सात भव महाविदेहो मे होते हैं और आठवा भव भरत
या ऐरवत क्षेत्र में एकान्त सुषमादिकाल में तीन पल्योपमका होता है ऐसा जानना चाहिये ।
इस प्रकार से पूर्वकोटि पृथक्त्व अधिक तीन पल्य उत्कृष्ट से कहे गये हैं ।

अने उत्कृष्टधी पूर्वकोटि पृथक्त्व अधिक त्रय पल्योपमकाण छे. आ डेवी रीते? तेना समवधान
भाटे उडे छे डे— मनुष्यस्त्रीनी लावना सामान्य तिर्यक्स्त्रीना जे रीते अतावी छे. अने प्रमाणे
अडियां पल्य समल लेवु तथा "धम्मचरण पडुच्च जहन्नेणं एक्कं समय उक्कोसेणं
देसूणा पुव्वकोडी" धर्मचरणनी अपेक्षाधी—अटले डे चारित्र धर्मनी अपेक्षाधी जघन्यधी
एक समय अने उत्कृष्टधी उर्ध्व ओछा एक पूर्वकोटि छे "एवं कम्मभूमिया वि" अने
प्रमाणे कर्मभूमिक मनुष्यस्त्रीना मणधमा पल्य समल लेवु. जेमडे—क्षेत्रनी अपेक्षाअने
सामान्यपल्यधी जघन्यधी तो एक अन्तर्मुहूर्तना छे अने उत्कृष्टधी पूर्वकोटिपृथक्त्व
अधिक त्रयपल्योपमना छे तेमां सातलव महाविदेहोमा डाय छे अने आठमोलव भरत
अथवा ऐरावत क्षेत्रमा एकान्त सुषमादिकालमा त्रय पल्योपमना डाय छे. तेम समलवु
आ रीते पूर्वकोटि पृथक्त्व अधिक त्रय पल्योपम उत्कृष्टधी उर्ध्व छे

પશમવૈચિત્ર્યત એકસ્યૈવ સમયસ્ય સંભવાત્ તતઃ મરણેન પ્રતિપાતસંભવાત્, ઉત્કર્ષતો દેશોના પૂર્વકોટિઃ, સમપ્રચારિત્રકાલસ્યોત્કર્ષતોઽપિ એતાવન્માત્રપ્રમાણત્વાત્ । મરતૈરવત્યઃ સ્ત્રિયોઽપિ એવમેવ, મરતૈરવતક્ષેત્રસ્ત્રિયામપિ અવસ્થાનમાનમેવમેવ જ્ઞાતવ્યમ્, કિન્તુ સામાન્યકર્મભૂમિક-મનુષ્યસ્ત્રયપેક્ષયા એતાસાં યદ્વૈલક્ષણ્યં તત્ ‘ળવરં’ ઇત્યાદિના પ્રદર્શયતિ—‘ળવરં ર્વેત્તં પડુચ્ચ જહન્નેણં અંતોમુહુત્તં’ નવરં વિશેષસ્ત્રવ્યમ્, યત્ ક્ષેત્રં પ્રતીત્ય મરતાદિ ક્ષેત્રમેવાશ્રિત્ય જઘ-ન્યેનાન્તર્મુહૂર્તમવસ્થાનં સ્ત્રીરૂપેણ, ‘ઉવકોસેણં તિન્નિ પલિઓવમાઈં દેસૂણં પુવ્વકોડી અબ્મ-

ચારિત્રધર્મ લેકર જઘન્ય સે એક સમય કા સ્ત્રીરૂપ સે અવસ્થાન કહા હૈ ક્યોકિ સર્વવિરતિ પરિણામ કા તદાવરણ કર્મ કે ક્ષયોપશમ કી વિચિત્રતા સે એક સમયમાત્ર કાલ કા હી સંભવ હૈ, તદન્તર મરણ હો જાને સે સર્વવિરતિ પરિણામ કા પ્રતિપાત હો જાતા હૈ । ઓર ઉસ્કૃષ્ટ સે દેશોન પૂર્વ કોટી કહા હૈ ડસકા કારણ યહ હૈ કિ સંપૂર્ણ ચારિત્ર કાલ કા ઉત્કૃષ્ટ પ્રમાણ ઇતનાહી હોતા હૈ, આઠ વર્ષ રૂપ દેશ સે ન્યૂન હોને સે દેશોન કહા હૈ, ચરમ શ્વાસોચ્છવાસ પર્યન્ત ચારિત્ર પાલને કે કારણ પૂર્વકોટિ કહા હૈ । “મરહેરવયા વિ” સામાન્ય મનુષ્યસ્ત્રી કા જો અવસ્થાન કાલ પ્રમાણ કહા ગયા હૈ વૈસે હી અવસ્થાન કાલ ઠા પ્રમાણ મરત ઓર એરવત સ્થિત કર્મભૂમિક સ્ત્રી કા મી જાનના ચાહિયે, પરન્તુ સામાન્ય મનુષ્ય સ્ત્રી કે અવસ્થાન કાલ કી અપેક્ષા ઇસકે અવસ્થાન કાલ મેં જો અન્તર હૈ વહ “ળવરં” ઇસ સૂત્રપાઠ દ્વારા પ્રકટ ક્રિયા ગયા હૈ, નવરં વિશેષ યહ હૈ કિ “સ્વેત્તં પડુચ્ચ” મરતાદિ ક્ષેત્ર કી અપેક્ષા ઇસકે અવ-સ્થાનકાલ કા પ્રમાણ ‘જહન્નેણં અંતોમુહુત્તં’ જઘન્ય સે તો એક અન્તર્મુહૂર્ત કા હૈ ઓર ‘ઉવકો-સેણં તિન્નિ પલિઓવમાઈં દેસૂણં પુવ્વકોડીઅબ્મહિયાઈં’ ઉત્કૃષ્ટ સે ઇસકે અવસ્થાન કાલ કા

ચારિત્ર ધર્મને લઈને જઘન્યથી એક સમયનું સ્ત્રી પશુથી અવસ્થાન—સ્ત્રીપશુમાં રહેવાનું કહ્યું છે. કેમકે—સર્વવિરતિ પરિણામનું તદાવરણ કર્મના ક્ષયોપશમની વિચિત્રતા થી એક સમય માત્ર કાળજ સભવે છે તે પછી મરણ થઈ જવાથી સર્વવિરતિ પરિણામનું આગમન થઈ જાય છે અને ઉત્કૃષ્ટથી દેશોનપૂર્વકોટિ કહેલ છે. તેનું કારણ એ છે કે—સ પૂર્ણ ચારિત્ર કાલનું ઉત્કૃષ્ટ પ્રમાણ એટલુંજ હોય છે આઠ વર્ષની અવસ્થા-મા ચારિત્ર લેવામાં આવે છે તેથી તે આઠવર્ષ રૂપ દેશથી ન્યૂન હોવાથી દેશોન કહેલ છે ‘મરહેરવયાવિ’ સામાન્ય મનુષ્ય સ્ત્રીને જે અવસ્થાન કાળ કહેલ છે. એજ પ્રમાણેના અવસ્થાનકાળનું પ્રમાણ મરત અને એરવતમાં રહેલ કર્મભૂમિની સ્ત્રીનું પણ સમજવું. પરંતુ સામાન્ય મનુષ્ય સ્ત્રીના અવસ્થાન કાળની અપેક્ષાથી આના અવસ્થાન કાળમાં જે અંતર છે, તે ‘ળવરં’ આ સૂત્રપાઠ દ્વારા પ્રકટ કરવામાં આવેલ છે ‘નવરં’ વિશેષ એ છે કે— ‘સ્વેત્તં પડુચ્ચ’ મરતાદિ ક્ષેત્રની અપેક્ષાથી આના અવસ્થાનકાળનું પ્રમાણ ‘જહન્નેણં અંતોમુહુત્તં’ જઘન્યથી તે એક અંતર્મુહૂર્તનો છે. અને ‘ઉવકોસેણં તિન્નિ પલિઓવ-

द्वियाइः' उत्कर्षेण त्रीणि पल्योपमानि देशोनपूर्वकोट्यभ्यधिकानि, कथमिति चेदित्थम् पूर्व-
विदेहमनुष्यस्त्री अपरविदेहमनुष्यस्त्री वा पूर्वकोट्यायुष्का केनापि देवेन विद्याधरेण वा भरतादौ
एकान्तसुषमादौ सद्दता, सा च यद्यपि महाविदेहक्षेत्रोत्पन्ना तथापि पूर्वोक्तमगधदेशपुरुषदृष्टान्तेन
अत्रानयनात् सा भारतीया ऐरवतीयावेति व्यपदिश्यते, ततः सा भारत्यादिव्यपदेशं प्राप्य
पूर्वकोटिपर्यन्तं जीवित्वा स्वायु.क्षये तत्रैव भरतादौ एकान्तसुषमाप्रारम्भे समुत्पन्ना, तत-
एवं देशोनपूर्वकोट्यभ्यधिकं पल्योपमत्रयमवस्थानं स्त्रीरूपेण भवतीति । 'धम्मचरणं पडुच्च
जहन्नेण एक्कं समयं उक्कोसेण देसूणा पुव्वकोडी' धर्मचरण-चारित्रधर्मं प्रतीत्य-आश्रित्य
जघन्येन एकं समयमवस्थानम् उत्कर्षेण देशोना पूर्वकोटिपर्यन्तं मनुष्यस्त्रिया मनुष्यस्त्रीरूपेणावस्था-

प्रमाण देशोन पूर्वकोटि अधिक तीन पल्योपम का है, इसका स्पष्टीकरण इस प्रकार है— एक
पूर्वकोटि की आयु वाली पूर्वविदेह की मनुष्य स्त्री हो और वह किसी के द्वारा भरतादि क्षेत्र
में एकांत सुषमादिकाल के सद्भाव के समय में अपहृत कर आई गई हो तो ऐसी स्थिति में वह
यद्यपि महाविदेह क्षेत्र में उत्पन्न हुई है तब भी वह भरतादि क्षेत्र में ले आने के कारण भरत क्षेत्र
की है या ऐरवत क्षेत्र की है इस प्रकार से कही जाने लगेगी अब वहाँ वह एक कोटी पूर्व की
आयु तक जीवित रहकर अपनी आयु के क्षय से मरी और उसी भरतादि क्षेत्र में एकान्त सुषमादि
काल के प्रारम्भ में वह मनुष्य स्त्री रूप से रहने का काल देशोनपूर्व कोटि से अधिक तीन पल्योपम
का आजाता है "धम्मचरणं पडुच्च जहन्नेण एक्कं समयं उक्कोसेण देसूणा पुव्वकोडी"
चारित्र धर्म को लेकर इसके अवस्थान काल का प्रमाण जघन्य से तो एक समय का है और

माइ देसूणं पुव्वकोडी अब्भद्वियाइ' उत्कृष्टथी आना अवस्थानकाणनुं प्रभासु देशोन-
पूर्वकोटि अधिक त्रसु पल्योपमनुं छे आ उथननु स्पष्टीकरसु आ प्रभासुं छे—अेक
पूर्वकोटिना आयुवाली पूर्वविदेहनी अथवा अपरविदेहनी मनुष्य स्त्री डोय अने ते डोयनी
माईत भरत विगेरेमां अेकांत सुषमादिकालना सद्भावना समयमा अपहृत-हरसु करीने
सुं आववामा आवी डोय तो अेवी स्थितिमा ते जेके-महाविदेह क्षेत्रमा उत्पन्न थई डोय
तो पसु ते भरत विगेरे क्षेत्रमां सुं आववाना करसुं भरत क्षेत्रनी छे अथवा ऐरवत
क्षेत्रनी छे. तेम कडेवामा आवशे डवे त्या अेक कोटिपूर्वनी आयुष्य सुधी सुवती रहीने
पोताना आयुष्यना क्षयधी भरे अने अेर भरत विगेरे क्षेत्रमा अेकांत सुषमादि कालना
प्रारम्भमा ते मनुष्य स्त्रीरुपाधी उत्पन्न थई जाय तो आ परिस्थितिमा तेनु मनुष्य
स्त्रीरुपाधी रहेवानोकाण देशोनपूर्वकोटिधी अधिक त्रसु पल्योपमने आवी जाय छे. "धम्म
चरणं पडुच्च जहन्नेण एक्कं समयं उक्कोसेण देसूणा पुव्वकोडी" चारित्र धर्मने वर्तने
तेना अवस्थानकाणनु प्रभासु जघन्यधी तो अेक समयनुं छे अने उत्कृष्टथी देशोनपूर्व-

નં ભવતિ ભાવના તુ કર્મભૂમિકમનુષ્યસ્ત્રિયા ઇવ કર્તવ્યેતિ । ‘પુવ્વવિદેહઅવરવિદેહિત્થીણં ર્વેતં પહુચ્ચ જહન્નેણં અંતો મુહુત્તં ઉવ્કોસેણં પુવ્વકોડિપુહુત્તં’ પૂર્વવિદેહાપરવિદેહસ્ત્રીણાં ક્ષેત્રં પ્રતીત્ય જઘન્યેનાન્તર્મુહૂત્તમ્ ઉત્કર્ષેણ પૂર્વકોટિપૃથક્ત્વમવસ્થાનં ભવતીતિ ‘જમ્મચરણં પહુચ્ચ જહન્નેણં એકં સમયં ઉવ્કોસેણં દેસૂણા પુવ્વકોડી’ ધર્મચરણં પ્રતીત્ય આશ્રિત્ય જઘન્યેનૈકં સમયમુત્કર્ષેણ દેશોના પૂર્વકોટિઃ, એતાવત્કાલપર્યન્તમવસ્થાનં સ્ત્રીરૂપેણ ભવતીતિ ॥

સામાન્યતો વિશેષતશ્ચ કર્મભૂમિકમનુષ્યસ્ત્રીવક્તવ્યતામભિધાય સામ્પ્રતમકર્મભૂમિકમનુષ્ય સ્ત્રીવક્તવ્યતાં ચિકીર્ષુઃ પ્રથમતઃ મમાન્યેન તાવદાહ—‘અકમ્મભૂમિગ’ ઇત્યાદિ, ‘અકમ્મભૂમિગમણુસ્સિત્થીણં મંતે’ અકર્મભૂમિકમનુષ્યસ્ત્રી સ્વલુ મદન્ત । ‘અકમ્મભૂમિગ મણુસ્સિત્થિત્તિ કાલઓ કેવચ્ચિરં હોઈ’ અકર્મભૂમિકમનુષ્યસ્ત્રીઈત્યેવ રૂપેણ કાલતઃ કિયચ્ચિરં ભવતીતિ પ્રશ્નઃ, મગવાનાહ—

ઉત્કૃષ્ટ સે દેશોન પૂર્વકોટિ કા હૈ ઇસકા કારણ કર્મભૂમિજ મનુષ્ય સ્ત્રી કે જૈસા સમજ્ઞ લેના ચાહિયે “પુવ્વવિદેહઅવરવિદેહિત્થીણં ર્વેતં પહુચ્ચ જહન્નેણં અંતોમુહુત્તં ઉવ્કોસેણં પુવ્વકોડિપુહુત્તં” પૂર્વવિદેહ ઓર અપર વિદેહ કી મનુષ્ય સ્ત્રીયોં કા ક્ષેત્ર કી અપેક્ષા કરકે જઘન્ય સે એક અન્તર્મુહૂત્તં તક અવસ્થાનકાલ હોતા હૈ ઓર ઉત્કૃષ્ટ સે પૂર્વ કોટિ પૃથક્ત્વ તક અવસ્થાન રહતા હૈ “ધમ્મચરણં પહુચ્ચ જહન્નેણ એકં સમયં ઉવ્કોસેણં દેસૂણા પુવ્વકોડી” ચારિત્ર ધર્મ કી અપેક્ષા કરકે જઘન્ય સે એક સમય તક ઓર ઉત્કૃષ્ટ સે દેશોન પૂર્વ કોટિ તક અવસ્થાન રહતા હૈ,

ઇસ પ્રકાર સામાન્ય ઓર વિશેષ સે કર્મભૂમિક મનુષ્ય સ્ત્રી કે સમ્બન્ધ મેં વક્તવ્યતા કા કથન કરકે અવ સૂત્રકાર સામાન્ય રૂપ સે અકર્મભૂમિક મનુષ્ય સ્ત્રી કી વક્તવ્યતા કા કથન કરતે હૈ—ઇસમેં ગૌતમને પ્રમુ સે એસા પૂછા હૈ— “અકમ્મભૂમિગમણુસ્સિત્થીણં મંતે!” અકમ્મભૂમિગમણુસ્સિત્થિત્તિ કાલઓ કેવચ્ચિરં હોઈ “હૈ મદન્ત ! કાલ કી અપેક્ષા સે અકર્મ

કોટિનું છે. તેનું કારણ કર્મભૂમિજ મનુષ્યસ્ત્રીના કથન પ્રમાણેનું સમજી લેવું “પુવ્વવિદેહ અવરવિદેહિત્થીણં ર્વેતં પહુચ્ચ જહન્નેણં અંતોમુહુત્તં ઉવ્કોસેણં પુવ્વકોડી પુહુત્તં” પૂર્વ વિદેહ અને અપરવિદેહના સ્ત્રીયોનું અવસ્થાન ક્ષેત્રની અપેક્ષાથી જઘન્યથી એક અંતર્મુહૂત્તં સુધીનું હોય છે. અને ઉત્કૃષ્ટથી પૂર્વકોટિપૃથક્ત્વ સુધીનું હોય છે. “ધમ્મચરણં પહુચ્ચ જહન્નેણં એકં સમયં ઉવ્કોસેણં દેસૂણા પુવ્વકોડી” ચારિત્ર ધર્મની અપેક્ષાથી જઘન્યથી એક સમય સુધી અને ઉત્કૃષ્ટથી દેશોન પૂર્વકોટિ સુધીનું અવસ્થાન રહે છે.

આ પ્રમાણે સામાન્ય અને વિશેષ પ્રકારથી કર્મભૂમિની મનુષ્ય સ્ત્રીના સંબંધમાં કથન કરીને હવે સૂત્રકાર સામાન્યપણાથી અકર્મભૂમિક મનુષ્યસ્ત્રીના સંબંધમાં કથન કરે છે.—આમાં ગૌતમ સ્વામીએ પ્રભુને એવું પૂછ્યું છે કે—“અકમ્મભૂમિગ મણુસ્સિત્થીણં મંતે ! અકમ્મભૂમિગમણુસ્સિત્થિત્તિ કાલઓ કેવચ્ચિરં હોઈ” હે ભગવન્ ! કાળની અપેક્ષાથી

‘गोयमा’ इत्यादि, ‘गोयमा’ हे गौतम । ‘जम्मणं पडुच्च’ जन्मप्रतीत्य तत्रैवोत्पत्तिरक्षणजन्मापेक्ष-
येत्यर्थः । ‘जहन्नेणं देसूणं पलिओवमं पलिओवमस्स असंखेज्जइभागेण ऊणं’ जघन्येन देशो-
नं पल्यो पमं पल्योपमस्यासख्येयभागेनोनम्—हीनम्, ‘उक्कोसेणं तिन्नि पलिओवमाइं’ उत्कर्षेण
त्रीणि पल्योपमानि अकर्मभूमिकमनुष्यस्त्रीणां स्त्रीरूपेणावस्थानं भवतीति । ‘संहरणं पडुच्च’ सहरण
प्रतीत्य सहरणाश्रयेण तु ‘जहन्नेणं अंतो मुहुत्तं’ जघन्येनान्तर्मुहूर्तकाल यावदवस्थानम्, अन्त-
र्मुहूर्तायुः शेषकाले सहरणाभावत् ‘उक्कोसेणं तिन्नि पलिओवमाइं देसूणाए पुव्वकोडीए
अव्भहियाइं’ उत्कर्षेण त्रीणि पल्योपमानि देशोनया पूर्वकोट्याऽभ्यधिकानि—देशोनपूर्वकोट्य-
भ्यधिकपल्योपम यावत् अकर्मभूमिकस्त्रीणामुत्कर्षतस्तादृशमनुष्यस्त्रीत्वेनावस्थानं भवतीति भावः ।

भूमिक मनुष्य स्त्री” यह अकर्म भूमिक मनुष्य स्त्री है “इस रूप से कितनेसमय तक रहती है”
उत्तर में प्रभु कहते हैं—“गोयमा ! जम्मणं पडुच्च” हे गौतम ! जन्म की अपेक्षा से तो
वह “जहन्नेणं देसूणं पलिओवमं” जघन्य से देशोन कुछ कम एक पल्योपम तक रहती
है वह देशोन “पलिओवमस्स असंखेज्जइ भागेण ऊणं” पल्योपमके असख्यातवे भाग से
न्यून होता है । “उक्कोसेणं तिन्नि पलिओवमाइं” उत्कृष्ट से तीन पल्योपम तक
वह रहती है, उत्कृष्ट भोगभूमि देवकुरु आदिकों में रहने की अपेक्षा से कहा गया है ।
‘संहरणं पडुच्च’ सहरण की अपेक्षा से “जहन्नेणं अंतो मुहुत्तं” अकर्म भूमिक मनुष्य
स्त्रियोका स्त्रीरूप से रहने का काल एक अन्तर्मुहूर्त का है यह अन्तर्मुहूर्त आयु के शेष
रहते उसका सहरण होने की अपेक्षा से कहा है । और “उक्कोसेणं तिन्नि पलिओवमाइं
देसूणाए पुव्वकोडीए अव्भहियाइं” उत्कृष्ट से देशोन पूर्वकोटि से अधिक तीन पल्योपम तक
का है । अवस्थान का काल प्रमाण कैसे होता है सो प्रकट करते हैं—जैसे कोई पूर्वविदेह

अकर्मभूमिक मनुष्य स्त्री, या अकर्मभूमिक मनुष्यस्त्री छे, जेवा प्रकार्थी डेटला समय
सुधी रहे छे । या प्रश्नना उत्तरमा प्रभु कहे छे के—‘गोयमा ! जम्मणं पडुच्च’ हे
गौतम ! जन्मनी अपेक्षाथी तो ते “जहन्नेणं देसूणं पलिओवमं” जघन्यथी देशोन कंठक-
कम अकर्म पल्योपम सुधी रहे छे ते देशोन “पलिओवमस्स असंखेज्जइभागेण ऊणं”
पल्योपमना असख्यातमा लागथी न्यून डोय छे “उक्कोसेणं तिन्नि पलिओवमाइं” उत्कृ-
ष्टथी त्रयुपल्योपम सुधी रहे छे, ते उत्कृष्टभोगभूमि देवकुरु विगेरेमा रहेवानी अपेक्षाथी
कहेल छे “संहरणं पडुच्च” सहरणनी अपेक्षाथी “जहन्नेणं अंतो मुहुत्तं” अकर्मभूमिक-
मनुष्य स्त्रियोना स्त्रीपत्न्याथी रहेवानी तण अकर्म अंतर्मुहूर्तना छे या अंतर्मुहूर्त आयुभाधी
रहे त्तारे तेनु सहरणधवानी अपेक्षाथी कहेल छे अने “उक्कोसेणं तिन्नि पलिओवमाइं
देसूणाए पुव्वकोडीए अव्भहियाइं” उत्कृष्टथी देशोनपूर्वकोटिया वधारे त्रयुपल्योपम सुधी कहेल
छे या अवस्थानकाण प्रमाण केवीरीते भाव छे । ते हुये जतावयमां आवे छे—जेन् डोय

कथमेतदित्याह— काचित् पूर्वविदेहमनुष्यस्त्री अपरविदेहमनुष्यस्त्री वा देशोनपूर्व-
कोट्यायुसमन्विता देवकुर्वादी संह्रियते, संह्रता च सा पूर्वोक्तदृष्टान्तेन देवकुर्वादिव्यपदेश-
वती जाता, ततः सा देशोनपूर्वकोटिं यावत् जीवित्वा तदनन्तरं मृता सती तत्रैव त्रिपल्योपमा-
युष्का जन्मगृहीतवती, तत एवं देशोनपूर्वकोट्यधिकानि त्रीणि पल्योपमानीति । अनेन संह-
रणमाश्रित्य जघन्योत्कृष्टावस्थानकालमानप्रदर्शनेन न्यूनान्तर्मुहूर्त्तायुःशेषाया गर्भस्थितस्त्रिया
वा सहरणं न भवतीति प्रतिपादितम् अन्यथा जघन्यतोऽन्तर्मुहूर्त्ता, उत्कर्षतः पूर्वकोट्या देशो-
नता चापि न स्यादिति ।

पूर्व समुच्चयाकर्मभूमिकमनुष्यस्त्रीणामवस्थानं प्रदर्शितम्, साम्प्रतं क्षेत्रविशेषचिन्ता
माश्रित्य अकर्मभूमिगतहैमवतादिक्षेत्रस्थितानां मनुष्यस्त्रीणां क्रमेणावस्थानं प्रदर्शयिष्यते, तत्र

मनुष्यस्त्री हो अथवा अपर (पश्चिम) विदेह मनुष्य स्त्री हो देशोन पूर्वकोटि आयुवाले देव
कुरु आदि में उसका संहरण होजावे, संहृत हुई स्त्री पूर्वोक्त मागधदृष्टान्त से देवकुरु
आदि की स्त्री कहलाने लगती है, फिर वह वहाँ देशोन पूर्वकोटि तक जीवित रहकर फिर मर-
कर वही तीन पल्योपम की आयु वाली होकर ग्रहण कर लेवे । इस प्रकार देशोनपूर्वकोटि अधिक
तीन पल्योपम का काल सिद्ध हो जाता है ।

संहरण को लेकर इस जघन्य और उत्कृष्ट अवस्थान कालमान प्रमाणदर्शित करने
से कुछ न्यून अन्तर्मुहूर्त्त आयु शेष वाली स्त्री का तथा गर्भस्थ स्त्री का संहरण नहीं होता है ऐसा
प्रति पादित किया गया है अन्यथा जघन्य से अन्तर्मुहूर्त्त और उत्कृष्ट से पूर्वकोटि की देशोनता
ही सिद्ध नहीं हो सकता है ।

यह समुच्चय से अकर्मभूमिक मनुष्यस्त्रियों का अवस्थान काल कहा, अब विशेष रूप से
क्षेत्र की चिन्ता को लेकर अकर्म भूमिगत जो हैमवत ऐरण्यवत आदि क्षेत्र है उनमें रही हुई

पूर्वविदेहनी मनुष्य स्त्री डोय अथवा अपर (पश्चिम) विदेहनी मनुष्य स्त्री डोय अने देशोन-
पूर्वकोटि ना आयुष्यवाणा देवकुर् विगेरेमा तेनु संहरणु यथ नय, संहरणु थयेस्त्री
ते स्त्री पडेला उडेला मगधना दृष्टान्त थी देवकुर् विगेरेनी स्त्री उडेवाय छे. ते पछी ते त्यां
देशोनपूर्व कोटिसुधी लुवती रडीने ते पछी मरीने त्यां न त्रषु पल्योपमना आयुष्यवाणामां
यधने जन्म धारषु करीवे अे रीते देशोन पूर्वकोटि अधिक त्रषु पल्योपमनेा डाण सिद्ध
यथ नय छे.

संहरणु ने लधने आ नघन्य अने उत्कृष्ट अवस्थान डाणमान प्रमाणे देखाडवाथी
उरुड न्यून अंतर्मुहूर्त्त आयुय नेनु पाडी रधु डोय तेवीस्त्रीनु तथा गर्भन स्त्रीनु
संहरणु छेतुं नथी. अे प्रमाणे प्रतिपादन इरवामां आवेल छे नडीते नघन्यथी अंत-
र्मुहूर्त्त अने उत्कृष्टथी पूर्व कोटिनु देशोन पल्यु न सिद्ध यथ शकतुं नथी

आ समुच्चयथी अकर्मभूमिक मनुष्य स्त्रियोंना अवस्थान डाण उह्यो हुवे विशेषपषुथी
तेयनी चिन्ताने उरुने अकर्मभूमिमा रडेला ते डुमवत, ऐरण्यवत, इरिवथं रभ्यडवथं,

हैमवतैरण्यवत-हरिवर्षरम्यकवर्ष-देवकुरुत्तरदुर्वन्तरद्वीपक्रमनुष्यस्त्रीणां सर्वास्ता जन्मापेक्षया या यस्याः स्थितिस्तत्परिमितं तस्याः स्त्रीत्वेनावस्थानं कथनोयन्, संहरणापेक्षया जघन्यतोऽन्तर्मुहूर्त्तमवस्थानं वाच्यम् उत्कर्षतो यन्प्रमाणा यस्याः उत्कृष्टा स्थितिस्तत् प्रमाणं देशोनया पूर्वकोट्याऽन्यधिकं कृत्वा तस्याः अवस्थानं वाच्यमिति संक्षेपत इति भावः । अथ तदेव एकैकं कृत्वा क्रमेण दर्शयितुकामः सूत्रकारः प्रथमं हैमवतैरण्यवतक्षेत्रमनुष्यस्त्रीणामवस्थानं दर्शयति-‘हैमवयएरण्यवय’ इत्यादि, ‘हैमवयएरण्यवयअकम्मभूमिगमणुस्सिस्थीणं भंते !’ हैमवतैरण्यवताकर्मभूमिकं मनुष्यस्त्रीणां भदन्त ! ‘हैमवयएरण्यवयअकम्मभूमिग मणुस्सिस्थिति कालओ केवच्चिरं होइ’ हैमवतैरण्यवताकर्मभूमिकमनुष्यस्त्री इति कालतः क्रियच्चिरं भवतीति प्रथं,

मनुष्य स्त्रियों का क्रम से अवस्थान काल दिखलाया जायेगा वह संक्षेप से इस प्रकार हैं-जैसे हैमवत ऐरण्यवत, हरिवर्ष रम्यक वर्ष देवकुरु उत्तरकुरु और अन्तरद्वीप क्षेत्रों की समस्त-मनुष्य स्त्रियों के जन्म की अपेक्षा से जिस स्त्रीकी जितने कालकी स्थिति होता है उस स्त्री का अवस्थान काल भी उतने ही कालका समझना चाहिये । और सहरण की अपेक्षा जघन्य से अन्तर्मुहूर्त्त का अवस्थान कहना चाहिए तथा उत्कृष्ट से जिस स्त्री का जितना उत्कृष्ट स्थिति का जो काल प्रमाण है उस कालप्रमाण को देशोन पूर्वकोटि से अधिक करके उस स्त्री का उतना अवस्थान काल समझ लेना चाहिये यह संक्षेप से इसका भाव है, अब सूत्र कार इसी विषय को क्रमसे एक एक करके दिखलाते हुए प्रथम हैमवत ऐरण्यवत क्षेत्र की मनुष्य स्त्रियों का अवस्थान काल दिखलाते हैं “हैमवयएरण्यवय०” इत्यादि । “हैमवयएरण्यवयअकम्मभूमिगमणुस्सिस्थीण भंते ! हैमवयएरण्यवयअकम्मभूमिगमणुस्सिस्थिति कालओ केवच्चिरं होइ” हे भदन्त ! जो हैमवत और ऐरण्यवत अकर्मभूमिकी मनुष्य स्त्रियाँ हैं उनका अकर्मभूमिक मनुष्य

देवकुरु, उत्तरकुरु अने अन्तरद्वीप आ क्षेत्रोंकी सघणी मनुष्य स्त्रियोंका जन्मकी अपेक्षाकी ओ स्त्रीकी ओटला काण नी स्थिति होय छे ते स्त्रियों अवस्थानकाण पणु ओटला न काण नी समजवो लोभये अने संहरणनी अपेक्षाओ जघन्यथी मतभुद्धुर्तनु अवस्थान उठेवु लोभये. तथा उत्कृष्टथी ओ स्त्रीनु ओटलु उत्कृष्टस्थितितु काण प्रमाण छे, ते प्रमाणने देशोन पूर्वकोटिथी अधिक करीने ते स्त्रीने तेटले अवस्थानकाण समजवो लोभये आ मंशे-पथी भाव उठो छे

हुवे सूत्रकार आन विषयने कर्मथी ओक ओक करीने मतावन धरा पडेता दुंभवन. जेण्यवत क्षेत्रनी मनुष्य स्त्रियोंको अवस्थानकाण बतावे छे. ‘हैमवयएरण्यवय’ मत्य दि ‘हैमवयएरण्यवय अकम्मभूमिगमणुस्सिस्थीणं भंते ! हैमवयएरण्यवय अकम्मभूमिगमणुस्सिस्थिति कालओ केवच्चिरं होइ’ छे लोभवन् ! ओ हैमवत अने ऐरण्यवत अकर्मभूमिकी मनुष्य स्त्रियों छे, तेओनु अकर्मभूमिकी स्त्री पलाथी उठेवनो काण उठेवो उठो छे । उत्तरना मनु

(महिला) भगवानाह— गोयमा' इत्यादि, 'गोयमा' हे गौतम! 'जम्मणं पडुच्च' तत्रैव हैमवतैरण्यवतयोः जन्मप्रतीत्य—जन्माश्रयणेन 'जहन्नेणं देसूणं पलिओवमं पलिओवमस्स असंखेज्जइभागेणं ऊणगं' जघन्येन देशेन पल्योपमं पल्योपमस्यासद्येयभागेनो नम् पल्योपमस्य असल्येय भागात्मकदेशेन ऊनं पल्योपमं यावत् हैमवताद्यकर्मभूमिकमनुष्यस्त्रीणा तादृशमनुष्यस्त्रीरूपेणावस्थानं भवतीति भावः। 'उक्कोसेणं पलिओवमं' उत्कर्षेण संपूर्णं पल्योपमं यावदवस्थानमिति 'संहरणं पडुच्च जहन्नेणं अंतोमुहुत्तं' सहरणं प्रतीत्य—सहरणापेक्षया तु जघन्येनान्तर्मुहूर्तम् अन्तर्मुहूर्त्तयुः शेषे एव तस्याः संहरणभावात् 'उक्कोसेणं पलिओवमं देसूणाए पुव्वकोडीए अब्भहियं' उत्कर्षेण देशेनया पूर्वकोट्याऽभ्यधिकमेकं पल्योपमं यावदवस्थानं भवति तच्चावस्थानमान देशेनपूर्वकोट्यायुष्कायास्तत्र सहरणे तत्रैव च मृतोत्पन्नाया ज्ञातव्यम् । 'हरिवास रम्मगवासअकम्मभूमिगमणुस्सिस्थी णं भंते ! हरिवासरम्मगवासअकम्मभूमिगमणुस्सिस्थिति कालओ कियच्चिरं भवइ' हरिवर्षरम्यकवर्षाकर्मभूमिकमनुष्यस्त्रीणा भदन्त ! हरिवर्षर-

स्त्रियो के रूप में रहने का काल कितना है ? उत्तर में प्रभु कहते हैं—'गोयमा ! जम्मणं पडुच्च जहन्नेणं देसूणं पलिओवमं पलिओवमस्स असंखेज्जइभागेणं ऊणगं' हे गौतम! इनका अवस्थान काल जघन्य से तो देशेन पल्योपम के असंख्यातवे भाग से हीन एक पल्योपम का है और 'उक्कोसेणं पलिओवमं' उत्कृष्ट से पूरा एक पल्योपम का है अधिक से अधिक इतने समय तक हैमवत और ऐरण्यवत की मनुष्य स्त्री मनुष्य स्त्री रूप से अवस्थित रह सकती हैं । "संहरणं पडुच्च जहन्नेणं अंतो मुहुत्तं उक्कोसेणं पलिओवमं देसूणाए पुव्वकोडीए अब्भहियं" संहरण की अपेक्षा अन्तर्मुहूर्त्त प्रमाण आयु के शेष रहते उसका संहरण हो जाने के कारण जघन्य से एक अन्तर्मुहूर्त्त तक और उत्कृष्ट से देशेन पूर्वकोटि से अधिक एक पल्योपम तक रहती है यह प्रमाण देशेन पूर्वकोटि आयु की स्त्री का संहवणहोने पर वह वहीं मरकर वहीं उत्पन्न होने वाली स्त्री की अपेक्षा से समझना चाहिये । "हरिवास रम्मग वास अकम्म भूमिगमणुस्सिस्थीणं भंते ?" हे भदन्त ! जो हरिवर्ष और रम्यक वर्ष की अकर्ष

स्वाभीने कडे छे डे—'गोयमा ! जम्मणं पडुच्च जहन्नेणं देसूणं पालओवमं पलिओवमस्स असंखेज्जइभागेणं ऊणगं' हे गौतम ! तेज्जेने। अवस्थाव काण जघन्यथी देशेन पल्योपमना असंख्यातमा लागथीहीन अेक पल्योपम नो छे अने "उक्कोसेणं पलिओवमं" उत्कृष्टथी पूरे अेक पल्योपमने छे वधारेभां वधारे आटलाकाण सुधी हैमवत अने ऐरण्यवतनी मनुष्य स्त्री मनुष्य स्त्री पण्णथी रडी शके छे "संहरणं पडुच्च जहन्नेणं अंतोमुहुत्तं उक्कोसेणं पलिओवमं देसूणाए पुव्वकोडीए अब्भहियं" संहरणुनी अपेक्षाथी अंतर्मुहूर्त्त प्रमाणुनुं आयुष्य णाकी रहे त्तारे तेनुं सहरणु थधं जवाना कारणुथी जघन्यथी अेक अंतर्मुहूर्त्त सुधी अने उत्कृष्टथी देशेन पूर्वकोटिथी वधारे पल्योपम सुधी रहे छे. आ प्रमाणु देशेन पूर्वकोटिनी आयुष्यवाणी स्त्रीनुं सहरणु थाय त्तारे ते त्यां ज मरीने त्यां ज उत्पन्नथवा वाणी स्त्रीनी अपेक्षाथी समज्जु ज्जेधये. "हरिवासरम्मगवास अकम्मभूमिगमणुस्सिस्थी णं भंते !

म्यऋवर्षाकर्मभूमिकमनुष्यस्त्रीरूपेण कियत्कालमवस्थानं भवतीति प्रश्नः, भगवानाह—‘गोयमा’ इत्यादि, ‘गोयमा’ हे गौतम ! ‘जम्मणं पडुच्च’ जन्म प्रतीत्य जहन्नणं देख्णणं दो पल्लिओवमाइं पल्लिओवमस्स असखेज्जइभागेण ऊणाइं’ जघन्येन देशेने द्वे पल्योपमे पल्योपमस्यासंख्येयभागेण ऊनके, ‘उक्कोसेणं दो पल्लिओवमाइं’ उत्कर्षेण सपूर्णं द्वे पल्योपमे यावदवस्थानं तादृशस्त्रीरूपेण भवतीति । ‘संहरणं पडुच्च जहन्नेणं अंतोमुहुत्तं’ संहरणं प्रतीत्य—संहरणापेक्षया जघन्येनान्तर्मुहूर्तमात्रम् ‘उक्कोसेणं दो पल्लिओवमाइं देख्णणं पुव्वकोडीए अब्भहियाइं’ उत्कर्षेण द्वे पल्योपमे वेशोनया पूर्वकोट्या अभ्यधिके यावदवस्थानं भवति तादृशस्त्रियाः स्त्रीरूपेण भावना प्राग्वदेवेति । ‘देवकुरुत्तरकुरुअकम्मभूमिए’ देवकुरुत्तरकुर्वकर्मभूमिकस्त्रीणामेतादृशस्त्रीरूपेण कियत्कालमवस्थानं भवतीति प्रश्न, भगवानाह—‘गोयमा’ हे गौतम ! ‘जम्मणं पडुच्च’ जन्म प्रतीत्य—जन्मापेक्षया ‘जहन्नेणं देख्णणं तिन्नि पल्लिओवमाइं पल्लिओवमस्स असंखे-

भूमिकी मनुष्य स्त्रिया है उनका वहा उस रूप स—मनुष्य स्त्री रूप से रहनेका काल कितना है’ उत्तर में प्रभु कहते हैं—‘गोयमा ! जम्मण पडुच्च जहण्णेणं देख्णणं दो पल्लिओवमाइं पल्लिओवमस्स असंखेज्जइभागेण ऊणाइं’ हे गौतम ! जघन्य की अपेक्षा लेकर तो जघन्य काल पल्योपम के असंख्यातवे भाग रूप देश से न्यून दो पल्योपमका है और “उक्कोसेणं दो पल्लिओवमाइं, उत्कृष्ट से पूरा दो पल्योपम का है इस प्रकार हरिवर्ष और रम्यक वर्षकी अकर्मभूमिक की मनुष्यस्त्रिया वे मनुष्य स्त्री रूप से रहती है । “संहरणं पडुच्च जहन्नेणं अंतोमुहुत्तं उक्कोसेणं दो पल्लिओवमाइं देख्णणं पुव्वकोडीए अब्भहियाइं” संहरण की अपेक्षा से जघन्य काल एक अन्तर्मुहूर्त का है और उत्कृष्ट काल देशोनपूर्वकोटि से अधिक दो पल्योपम का है । भावना पूर्व की जैसी समझलेवे । “देवकुरुत्तरकुरुअकम्मभूमिए०” हे भदन्त ! देवकुरु और उत्तरकुरु की मनुष्यास्त्रियों का वहाँ की मनुष्यस्त्री रूप से रहने का काल कितना है’ उत्तर में प्रभु कहते हैं—‘गोयमा ! जम्मणं पडुच्च जहन्नेणं देख्णणं तिन्नि पल्लिओवमाइं पल्लिओव-

डे भगवन् जेहुरिवर्षं अने रम्यकवर्षंती अकर्मभूमिना मनुष्य स्त्रियो छे, तेओनो त्या ते मनुष्य स्त्री पत्थाधी रडेवानोआण केटलो क्खो छे ? आ प्रश्नना उत्तरमा प्रभु गौतम स्वामीने कडे छे के—‘गोयमा ! जम्मण पडुच्च जहण्णेणं देख्णणं दो पल्लिओवमाइं पल्लिओवमस्स असंखेज्जइभागेण ऊणाइं’ हे गौतम ! जघन्यनी अपेक्षाधी जघन्य आण पल्योपमना अत्त प्या-तमा लागइप देशधी न्यून जे पल्योपमने छे अने “उक्कोसेणं दो पल्लिओवमाइं” उत्कृष्टधी पूरा जे पल्योपमने छे आ रीते हरिवर्षं अने रम्यक वर्षंती अकर्मभूमिनी मनुष्य स्त्रियो मनुष्य स्त्री पत्थाधी रडे छे “संहरणं पडुच्च जहण्णेणं अंतोमुहुत्तं उक्कोसेणं दो पल्लिओवमाइं देख्णणं पुव्वकोडीए अब्भहियाइं” संहरणनी अपेक्षाधी जघन्यआण अंतोमुहुत्तंनो छे अने उत्कृष्टआण देशोन पूर्वकोटिधी वधारे जे पल्योपमने छे.

तेनी भावना—जेटले के प्रश्न परदेवा इत्यादि प्रभावसे मनुष्यस्त्री • देवकुरुत्तरकुरुअकम्मभूमिए०’ डे भगवन् देवकुरु अने उत्तरकुरुनी मनुष्य स्त्रियोनुं त्यानी मनुष्य स्त्री पत्थाधी रडेवानोआण केटलो क्खो छे ? आ प्रश्नना उत्तरमा प्रभु कडे छे के—‘गोयमा ! जम्मणं पडुच्च

ज्जइभागेणं ऊणगाइं' जघन्येन देशोनानि त्रीणि पल्योपमनि पल्योपमस्यासंख्येयभागेनोन-
कानि 'पल्योपमस्यासंख्येयभागेनोनकानि त्रीणि पल्योपमानि यावत् अवस्थानं जन्मापेक्षया जघ-
न्यतो भवतीति भावः । 'उक्कोसेणं तिन्नि पलिओवमाइं' उत्कर्षेण परिपूर्णानि त्रीणि पल्यो-
पमानि तासां स्त्रीणामवस्थानं भवतीति । 'संहरणं पडुच्च' संहरणं प्रतीत्य 'जहन्नेणं अंतो
मुहुत्त' जघन्येनान्तमुहूर्त्तं यावदवस्थानं भवतीति । 'उक्कोसेणं तिन्नि पलिओवमाइं देसूणाए
पुव्वकोडीए अब्भहियाइं' उत्कर्षेण त्रीणि पल्योपमानि देशोनया पूर्वकोट्या अभ्यधिकानि संह-
रणापेक्षयोत्कर्षतोऽवस्थानं तादृशमनुष्यस्त्रिया इति । 'अंतरदीवगअकम्मभूमिगमणुस्सि-
त्थीणं भंते' अन्तरद्वीपकाकर्मभूमिकमनुष्यस्त्रीणां भदन्त ! अन्तरद्वीपकाकर्मभूमिकमनुष्य-
स्त्रीरूपेण कियत्कालपर्यन्तमवस्थानं भवतीति प्रश्नः । भगवानाह—'गोयमा' इत्यादि, 'गोयमा'
हे गौतम ! 'जम्मणं पडुच्च' जन्म प्रतीत्य, अन्तरद्वीपक्षेत्रमधिकृत्यैव 'जहन्नेणं देसूणं
पलिओवमस्स असंखेज्जइभागं पलिओवमस्स असंखेज्जइभागेण ऊणं' जघन्येन देशोनम्—

मस्स असंखेज्जइभागेण ऊणगाइं' हे गौतम ! उत्तर कुरुएव देवकुरु की मनुष्य स्त्रियो का वहां
की मनुष्य स्त्रियो के रूप से रहने का काल जन्म की अपेक्षाजघन्य से पल्योपम के असख्यातवे
भाग से कम तीन पल्योपम का है तथा—“उक्कोसेणं तिन्नि पलिओवमाइं' उत्कर्ष से
पूरे तीन पल्योपम का अवस्थान होता है ।

'संहरणं पडुच्च जहन्नेणं अंतोमुहुत्तं उक्कोसेणं तिन्नि पलिओवमाइं देसूणाए पुव्वकोडीए
अब्भहियाइं' संहरण की अपेक्षा से देवकुरु एवं उत्तरकुरुकी मनुष्यस्त्रियो के रूप से रहनेका काल
जघन्य से अन्तमुहूर्त्त का है और उत्कृष्ट से देशोन पूर्व कोटि अधिक तीन पल्योपम का है “अंतर
दीवगअकम्मभूमिगमणुस्सित्थीणं भंते!” हे भदन्त ! अन्तर द्वीपक अकर्मभूमिक मनुष्य स्त्रियोका
वहां की मनुष्यस्त्रियो के रूप से रहने का काल कितना है ? उत्तर में प्रभु कहते हैं—“गोयमा ।
जम्मणं पडुच्च जहन्नेणं देसूणं पलिओवमस्स असंखेज्जइभागं पलिओवमस्स असंखे-

जहण्णेण देसूणाइं तिन्नि पलिओवमाइं पलिओवमस्स असंखेज्जइभागेणं ऊणगाइं” हे
गौतम ! उत्तरकुइनी स्त्रियोनुं त्यांनी मनुष्य स्त्रीपणुमां रडेवानो काण जन्मनी अपेक्षाथी
जघन्यथी पल्योपमना असंख्यातमां लागथी कम त्रणुपल्योपमनोउडेल छे तथा “उक्को-
सेणं तिन्नि पलिओवमाइं” उट्ठथी पूरा त्रणु पल्योपमनुं अवस्थान रडे छे

“संहरणं पडुच्च-जहण्णेणं अंतोमुहुत्तं उक्कोसेणं तिन्नि पलिओवमाइं देसूणाए पुव्व-
कोडीए अब्भहियाइं” संहरणुनी अपेक्षाथी देवकुइ अने उत्तरकुइनी मनुष्य स्त्री पणुथी
रडेवानोकाण जघन्यथी अतमुहूर्त्तने! छे अने उट्ठथी देशोन पूर्वकोटि अधिक त्रणु
पल्योपमनो छे. “अंतरदीवग अकम्मभूमिगमणुस्सित्थीणं भंते !” हे भगवन् अंतरद्वीपक
अकर्मभूमिनी मनुष्य स्त्रियोनुं त्या मनुष्य स्त्री पणुमां रडेवानोकाण उटेलो कथो छे ?
आ प्रश्नना उत्तरमा प्रभु गौतम स्वामीने उडे छे डे—“गोयमा ! जम्मणं पडुच्च जहण्णे

देशतो न्यूनं पल्योपमस्यासंख्येयभागम् तदपि पल्योपमस्यासंख्येयभागोनं हीनमित्यर्थं ततश्च पल्योपमासंख्येयभागहीनत्वमेव देशोनत्वमित्यर्थः, 'उक्कोसेणं पलिओवमस्स असखेज्जइभागं' उत्कर्षेण पल्योपमस्यासंख्येयभागं यावदन्तरद्वीपकाकर्मभूमिकमनुष्यस्त्रियास्तादृशमनुष्यस्त्रीरूपेणावस्थानं भवतीतिभावः । जन्मापेक्षया जघन्यत उत्कर्षतश्च तत्र मनुष्याणामेतावत्प्रमाणस्यायुषः संभवात्, यतस्ते मरणानन्तरं देवगतावुपघन्ते इति । 'संहरणं पडुच्च जहन्नेण अंतो मुहुत्तं' संहरणं प्रतीत्य संहरणापेक्षया तु जघन्येनान्तर्मुहूर्तम् 'उक्कोसेणं पलिओवमस्स असंखेज्जइभागं देसूणाए पुव्वकोडीए अब्भहियं' उत्कर्षेण पल्योपमस्यासंख्येयभाग देशोनया पूर्वकोट्याऽभ्यधिकं यावदवस्थानमन्तरद्वीपकाकर्मभूमिकमनुष्यस्त्रियास्तादृशमनुष्यस्त्रीरूपेण भवतीति भावः, भावनो पूर्ववदिति । सामान्यतो विशेषतश्च मनुष्यस्त्रीवक्तव्यता कथिता, सम्प्रति देवस्त्रीवक्तव्यतामाह—'देवित्थीणं' इत्यादि, देवित्थीणं भंते । देवस्त्री खलु भदन्त ! 'देवित्थित्ति

इभागेण ऊणं" हे गौतम! जन्म की अपेक्षा लेकर तो अन्तर द्वीपक अकर्मभूमिक मनुष्यस्त्रियो का वहां की मनुष्य स्त्रियो के रूप में रहने का काल जघन्य से कुछ कम पल्योपम के असख्यातवें भाग से हीन पल्योपम के असंख्यातवे भाग प्रमाण है और "उक्कोसेणं पलिओवमस्स असंखेज्जइभागं" उत्कृष्ट से पल्योपम के असख्यातवें भाग प्रमाण है वहा जघन्य से तथा उत्कृष्ट से मनुष्यों की इतने ही काल की आयु का संभव है क्योंकि वहा से मरने बाद वे देवयोनि में उत्पन्न होते हैं। 'संहरणं पडुच्च जहन्नेणं अंतो मुहुत्तं उक्कोसेण पलिओवमस्स असंखेज्जइ भागं देसूणाए पुव्वकोडीए अब्भहियं" तथा संहरण की अपेक्षा लेकर जघन्य से उनका उभ रूप से रहने का काल एक अन्तर्मुहूर्त का है और उत्कृष्ट से देशोन पूर्वकोटि से अधिक पल्योपम के असख्यातवे भाग प्रमाण है भावना पूर्ववत् समझ लेवे । इस प्रकार सामान्य और विशेष रूप से मनुष्यस्त्री के सम्बन्ध में वक्तव्यता प्रकट की गई है ।

णं देसूणं पलिओवमस्स असंखेज्जइभागं पलिओवमस्स असंखेज्जइभागेण ऊणं" हे गौतम जन्म की अपेक्षा ही तो अन्तर द्वीपक अकर्मभूमिक मनुष्य स्त्रियो वहां की मनुष्य स्त्री पल्योपम के असंख्यातवें भाग प्रमाण है और "उक्कोसेणं पलिओवमस्स असंखेज्जइभागं" उत्कृष्ट से पल्योपम के असख्यातवें भाग प्रमाण है वहा जघन्य से तथा उत्कृष्ट से मनुष्यों की इतने ही काल की आयु का संभव है क्योंकि वहा से मरने बाद वे देवयोनि में उत्पन्न होते हैं। 'संहरणं पडुच्च जहन्नेणं अंतो मुहुत्तं उक्कोसेण पलिओवमस्स असंखेज्जइभागं देसूणाए पुव्वकोडीए अब्भहियं" तथा संहरण की अपेक्षा लेकर जघन्य से उनका उभ रूप से रहने का काल एक अन्तर्मुहूर्त का है और उत्कृष्ट से देशोन पूर्वकोटि से अधिक पल्योपम के असख्यातवे भाग प्रमाण है भावना पूर्ववत् समझ लेवे । इस प्रकार सामान्य और विशेष रूप से मनुष्यस्त्री के सम्बन्ध में वक्तव्यता प्रकट की गई है ।

कालो केवच्चिरं होइ' देवस्त्री इति इत्येवं रूपेण कालतः कियच्चिरमवस्थानं भवतीति प्रश्नः, देवस्त्रीणां तथाभवस्वभावतया कायस्थितेरसंभवादाह—'जच्चेव भवद्विई सच्चेव संचिद्वृणा भाणियव्वा' यैव भवस्थितिः सैव संस्थितिर्भणितव्या, यैव पूर्वं सामान्यतो विशेषतश्च भवस्थितिः कथिता तदेवावस्थानं वक्तव्यम् । सामान्यतो देवीनां स्थितिः जघन्येन दशवर्षसहस्राणि उक्तर्षतः पञ्चपञ्चाशत् पल्योपमानि विशेषतो देवीनां स्थितिस्तु—स्थितिद्वारे प्रत्येकं यासां यासां देवीनां यावती भवस्थिति रुक्ता तत्तत्प्रमाणेन तासां तासां देवीनां देवीत्वावस्थानं भावनीयमिति ॥सू० ४॥

अब देवस्त्री के सम्बन्ध में जो वक्तव्यता है उसे सूत्रकार प्रकट करते हैं—इसमें गौतम ने प्रभु से ऐसा पूछा है—“देवित्थीणं भंते ? देवित्थित्ति कालो केवच्चिरं होइ” हे भदन्त ! देवियों का देवस्त्री रूप से रहने का अवस्थान काल कितना है—इसके उत्तर में प्रभु कहते हैं—“जच्चेव द्विई सच्चेव संचिद्वृणा भाणियव्वा” हे गौतम ! तथाभवस्वभाव होने के कारण देवियों में कायस्थिति नहीं होती है, इसलिये जो पूर्व में सामान्य और विशेष को लेकर भवस्थिति कही गई है वही इन का अवस्थान काल जानना चाहिए, इस प्रकार जघन्य से दश हजार वर्षका और उत्कृष्ट से पचपन पल्योपमका इनका सामान्य से अवस्थान काल है ऐसा जानना चाहिए तथा विशेष रूप से देवियों की स्थिति कितनी है ? यह जानना हो तो इसस्थिति द्वार से जानना चाहिये अर्थात्—जिन देवियों में प्रत्येक देवी की जितनी भवस्थिति कही गई है उस उस प्रमाण से उन उन देवियों का अवस्थान काल समझना चाहिए । सूत्र ॥ ४ ॥

आ रीते सामान्य अने विशेषपण्णाथी मनुष्य स्त्रीना संभंधमा कथन करवामां आण्यु छे. हुवे देवीओना संभंधमां ने वक्तव्यता छे तेने सूत्रकार प्रकट करे छे आमां गौतमस्वामीओ प्रभुने अबुं पूछ्युं छे के—‘देवित्थी णं भंते ! देवित्थित्ति कालो केवच्चिरं होई’ हे भगवन् देवियोनु देवनी स्त्री पण्णाथी रहवानो अवस्थानकाण केटवी कडेल छे ? आ प्रश्नना उत्तरमां प्रभु गौतमस्वामीने कडे छे के—“जच्चेव भवद्विई सच्चेव संचिद्वृणा भाणियव्वा” हे गौतम ! तेवा प्रकारने लव स्वभाव होवाना कारणे देवियोमां काय स्थिति होतीनथी. तेथी पडेलां ने सामान्य अने विशेष प्रकारथी लवस्थिति कडा छे, अने तेमने अवस्थानकाण समजवे. आ रीते जघन्यथी दश हजारवर्षने अने उत्कृष्टथी पच पञ्चावन पल्योपमने तेमने सामान्य अवस्थानकाण छे, तेम समल्लेवुं तथा विशेषरूप थी देवियोनी स्थिति केटवी छे ? ते समजवुं होय तो ते स्थितिद्वारथी समल्लेवुं. अर्थात्—ने ने देवियोना कथनमां दरेक देवीनी नेटवी लवस्थिति कडी छे, ते ते प्रमाणथी ते ते देवियोने अवस्थान काण समल्लेवो ॥सू०४॥

सामान्यतो विशेषतश्च स्त्रीत्वस्यावस्थानकालमान कथितं सम्प्रति—स्त्रीत्वस्यान्तरद्वार-
माह—‘इत्थीणं भंते !’ इत्यादि,

मूलम्—‘इत्थीणं भंते ! केवइयं कालमंतरं होइ, गोयमा ! जहन्नेणं
अंतोमुहुत्तं उक्कोसेणं अणंतं कालं वणस्सइकालो, एवं सव्वासिं तिरिक्ख-
त्थीणं । मणुस्सित्थीए खेत्तं पडुच्च जहन्नेणं अंतो मुहुत्तं उक्कोसेणं
वणस्सइकालो, धम्मचरणं पडुच्च जहन्नेणं एक्कं समयं, उक्कोसेणं
अणंतं कालं जाव अवड्डुपोगगलपरियट्टं देसूणं, एवं जाव पुव्वविदेह-
अवरविदेहियाओ । अकम्मभूमिगमणुस्सित्थीणं भंते ! केवइयं कालं
अंतरं होइ ? गोयमा ! जम्मणं पडुच्च जहन्नेणं दसवाससहस्साइं
अंतोमुहुत्तमव्वहियाइं उक्कोसेणं वणस्सइकालो, संहरणं पडुच्च
जहन्नेणं अंतोमुहुत्तं उक्कोसेणं वणस्सइ कालो, एवं जाव अंतरदीवि
याओ । देवित्थीणं सव्वासिं जहन्नेणं अंतो मुहुत्तं उक्कोसेणं वणस्सइ
कालो ॥ सू० ५ ॥

छाया—स्त्रीणां भदन्त ! कियन्तं कालमन्तरं भवति ? गौतम ! जघन्येनान्तमुहुत्त-
मुत्कर्षेणानन्तं कालं वनस्पतिकालः । पत्र सर्वासां तिर्यक्स्त्रीणाम् । मनुष्यस्त्रिया क्षेत्र
प्रतीत्य जघन्येनान्तमुहुत्तम् उत्कर्षेण वनस्पतिकालः, धर्मचरणं प्रतीत्य जघन्येन एक समय-
मुत्कर्षेणानन्तं कालं यावद् अण्डपुत्रलपरावर्तं देशोनम् । पत्र यावद् पूर्ववेदेपरवदेहा ।
अकर्मभूमिकमनुष्यस्त्रीणां भदन्त ! कियन्तं कालमन्तरं भवति ? गौतम ! जन्म प्रतीत्य जघन्ये-
न दशवर्षसहस्राणि अन्तमुहुत्तांशुधिकानि उत्कर्षेण वनस्पतिकालः, महारण प्रतीत्य जघ-
न्येन अन्तमुहुत्तमुत्कर्षेण वनस्पतिकालः, एवं यावदन्तरदीपिका । देवस्त्रीणां सर्वासां जघ-
न्येनान्तमुहुत्तमुत्कर्षेण वनस्पतिकालः ॥ सू० ५ ॥

सामान्य विशेष रूप स 'ती व के अवस्थान काल प्रमाण प्रकृत करक अब इतक अन्तरद्वार
का सूत्रकार कथन करते है—‘इत्थीण भंते ! केवइयं कालमन्तरं होई ?’ इत्यादि ।

सामान्य अने विशेष प्रकारही स्त्री पदु न अवस्थानकाल प्रमाण अन्तरद्वारे इति
सूत्रकार नेस्त्रीणां अन्तरद्वारदुं कथन करे छे ' इत्थीण भंते ! केवइयं कालमन्तरं होई ' इत्यदि

ટીકા—‘इत्थीणं भंते !’ स्त्रीणां भदन्त । ‘केवइयं कालं अंतरं होइ’ कियन्तं कालम् अन्तरं भवति कालत. कियच्चिरमन्तरं भवति स्त्री च—मरणेन स्त्रीत्वं त्यक्त्वा पुनः कियता कालेन स्त्री भवतीत्यर्थ , १ भगवानाह—‘गोयमा’ इत्यादि, ‘गोयमा’ हे गौतम । ‘जहन्नेणं अंतोमुहुत्तं’ जघन्येनान्तर्मुहूर्तम्, स्त्रीणामन्तरं भवतीति, कथं जघन्येनान्तर्मुहूर्तं भवतीतिचेदुच्यते अत्र कदाचित् स्त्री मृत्वा भवान्तरे पुरुषवेदं नपुंसकवेद वा अन्तर्मुहूर्तमात्रमनुभूय पुनरपि स्त्रीत्वेनोत्पद्यते ततो जघन्येनान्तर्मुहूर्तमन्तरं भवतीति । ‘उक्कोसेणं अणंतं कालं’ उत्कर्षतोऽनन्तं कालं भवति अनन्तकालमेव विशदयति—‘वणस्सइकालो’ वनस्पतिकालः, सचासंख्येयपुद्गलपरावर्ताख्यो वक्तव्य , तावता कालेन स्त्रीत्वस्यामुक्तौ सत्यां ततः परं नियमतः स्त्रीत्वयोगात् ,

टीकार्थः— गौतम ने प्रभु से ऐसा पूछा है ‘इत्थीणं भंते ! केवइयं कालं अंतरं होइ ’ हे भदन्त ! स्त्री को पुन. स्त्री होने में कितने काल का अन्तर—व्यवधान होता है ? अर्थात् स्त्री जब स्त्री पर्याय से मुक्त हो जाती हैं तो पुनः उसे स्त्री पर्याय में आने के लिए कितने काल का विरह होता है ? उत्तर में प्रभु कहते हैं— “गोयमा ! जहन्नेणं अंतो मुहुत्तं उक्कोसेणं अणंतं कालं वणस्सइ कालो” हे गौतम ! स्त्री पर्याय को छोड़ने के बाद पुनः स्त्रीपर्याय से होने के लिये कम से कम समय एक अन्तर्मुहूर्त का है और अधिक से अधिक वनस्पतिकाल रूप अनन्तकाल का है । इतने काल के बाद स्त्री पुनः स्त्री की पर्याय से उत्पन्न होजाती है । इसका स्पष्टीकरण इस प्रकार से है—कोई स्त्री ने मरकर परभव से एक अन्तर्मुहूर्त तक पुरुषवेद या नपुंसक वेद का अनुभवन किया—बादमें वह वहां से मरकर पुनः स्त्री पर्याय में आ गई तो इस प्रकार से जघन्य अन्तर एक अन्तर्मुहूर्त का घटित होता है तथा उत्कृष्ट से जो अनन्त काल

टीकार्थ—गौतमस्वामीએ પ્રભુને એવું પૂછ્યું છે કે—“इत्थीणं भंते ! केवइयं काल अन्तरं होइ” हे भगवन् स्त्रीने इरीथी स्त्री पण्णामा आववामां डेटलाडणनुं अंतर—व्यवधान उच्ये १ अर्थात् स्त्री न्याये स्त्रीपर्यायथी छुटीजय છે, તે इરીथી તેને स्त्रीपर्यायમાં આવવા માટે કેટલા ડાળને વિરહ હોય છે ? આ પ્રશ્નના ઉત્તરમાં પ્રભુ ગૌતમસ્વामीને કહે છે કે—‘ગોયમા ! જહન્નેણં અ તોમુહુત્તં ઉક્કોસેણં અણંતં કાલં વણસ્સઇકાલો’ હે ગૌતમ ! સ્ત્રીપર્યાયને છોડ્યાપછી ડરી થી પાછી સ્ત્રીપર્યાયમાં આવવામાટે કમથીકમ એક અંતર્મુહૂર્તના સમયનું અંતર કહ્યું છે અને વધારેમાં વધારે વનસ્પતિકાલની અપેક્ષાથી અનંતકાળ નું અંતર છે ક.સ.૩ કે—વનસ્પતિના ના જીવો અનંતકાળ સુધી રહે છે. આટલાકાળ પછી સ્ત્રી ડરી થી સ્ત્રીના પર્યાયથી ઉત્પન્ન થઈ જાય છે આ કથનનું સ્પષ્ટીકરણ આ પ્રમાણે છે. કેઈ સ્ત્રીને મરતે પરભવમાં એક અંતર્મુહૂર્ત સુધી પુરુષવેદ અથવા નપુસકવેદને અનુભવ કર્યો તે પછી તે ત્યાંથી નર્તને ડરીથી સ્ત્રીપર્યાયના આવા જાય તે આ પ્રકારથી જઘન્ય અંતર એક અંતર્મુહૂર્તનું થઈ જાય છે તથા ઉત્કૃષ્ટથી અનંતકાળ નું જે વ્યવધાન કહેલ છે, તે

स च वनस्पतिकाल ' एवं वक्तव्यस्तथाहि 'अणंताओ उस्सप्पिओसप्पिणीओ कालओ, खेत्तओ अणंता लोगा असंखेज्जा पोग्गलपरियट्ठा ते ण पोग्गलपरियट्ठा आवलियाए असंखेज्जइ भागो' अनन्ता उत्सर्पिण्यवमर्पिण्यः कालतः क्षेत्रतोऽनन्तः लोका असह्येया पुद्गलपरिवर्ताः, ते खलु पुद्गलपरिवर्ताः आवलिकाया असह्येयभाग इति एतावान् कालो वनस्पतिकालशब्देन कथ्यते, एतावत्कालपर्यन्तं पुरुषवेदनपुसकवेदमद्वावाद् उत्कर्षतः स्त्रियाः स्त्रीत्वस्यान्तरं भवति ततः परं स्त्रीत्वस्यावश्यंभावात् । ' एवं सव्वासि तिरिक्खत्थीण' एवम् औघिकस्त्रीवदेव सर्वासां जलचरस्थलचरखेचरतिर्यक्स्त्रीणा तथा-औघिकमनुष्यस्त्रीणा च

का व्यवधान कहा गया है वह अनन्त काल कितने प्रमाण का होता है इम पर कहते हैं— 'वणस्सइ कालो' वनस्पति काल की अपेक्षा से कहा गया है और यह वनस्पतिकाल असह्यात पुद्गल परावर्तन रूप होता है, इसके बाद पुनः नियम से स्त्रीत्व पर्याय को उसे प्राप्ति हो जाती है । इस वनस्पति काल रूप अनन्त काठमे 'अणताओ उस्सप्पिणीओसप्पिणीओ कालओ खेत्तओ अणंता लोगा, असंखेज्जा पोग्गलपरियट्ठा ' कालकी अपेक्षा से अनन्तःउत्सर्पिणिया और अवसर्पिणिया समाप्त हो जाती है, क्षेत्र की अपेक्षा अनन्त लोक आजाते हैं और असह्यात पुद्गल परावर्त भी हो जाते हैं । और ये असह्यात पुद्गल परावर्त आवलिका के असह्यातवें भाग रूप होते हैं ऐसा यह इतना काल वनस्पति शब्द से कहा गया है । इतने अधिक काल तक स्त्रीत्व का अन्तर व्यवच्छेद हो जाता है, और इसके व्यतीत होन पर पुनः स्त्रीत्व रूप से उत्पन्न हो जाती है "एवं सव्वासि तिरिक्खत्थीण" इसी प्रकार से सामान्य रूप से कहे गये स्त्रीत्व के विग्रह काल के अनुसार ही समस्त जलचरस्थलचरखेचर निर्यग् स्त्रियों का और औघिक

ते अनंतकाल डेटला प्रमाण नो डोय छे ? तेने माटे कडे छे डे— 'वणस्सइकालो' वनस्पतिकालकी अपेक्षाकी कडेवाभा आवेल छे अने ते वनस्पतिकाल अनन्त पर्याय पुद्गल परावर्तउप डोय छे. ते पछी पुनः नियमकी अपेक्षाकी तेने प्राप्ति वर्त जाय छे आ वनस्पति कालरूप अनन्तकालमा 'अणताओ उस्सप्पिणीओसप्पिणीओ कालओ खेत्तओ अणंता लोगा असंखेज्जा पोग्गलपरियट्ठा' कालकी अपेक्षाकी अनन्त उत्सर्पिणिया अने अनन्त अवसर्पिणिया समाप्त वर्त जाय छे क्षेत्रकी अपेक्षाकी अनन्तलोक आजाते जाय छे. अने अनन्त पर्याय पुद्गल परावर्तन रूपसे उत्पन्न हो जाय छे अने आ अनन्त पर्याय पुद्गल परावर्त आवलिकाके असह्यातवें भाग रूप होते हैं ऐसा यह इतना काल वनस्पति शब्द से कहा गया है । इतने अधिक काल तक स्त्रीत्व का अन्तर व्यवच्छेद हो जाता है, और इसके व्यतीत होन पर पुनः स्त्रीत्व रूप से उत्पन्न हो जाती है "एवं सव्वासि तिरिक्खत्थीण" इसी प्रकार से सामान्य रूप से कहे गये स्त्रीत्व के विग्रह काल के अनुसार ही समस्त जलचरस्थलचरखेचर निर्यग् स्त्रियों का और औघिक

स्त्रीत्वस्यान्तरं जघन्यत उत्कर्षतश्च ज्ञातव्यम् तत्र जघन्यतोऽन्तर्मुहूर्तम् उत्कर्षतो वनस्पतिकालं यावदन्तर स्त्रीत्वस्य ज्ञातव्यम् इति । कर्मभूमिकमनुष्यस्त्रीणामन्तरमाह—‘मणुस्सिस्थीए खेत्तं पडुच्च जहन्नेणं अंतो मुहुत्तं उक्कोसेणं वणस्सइकालो’ मनुष्यस्त्रियाः क्षेत्रं प्रतीत्य जघन्येनान्तर्मुहूर्तमुत्कर्षेण वनस्पतिकालो वनस्पतिकालं यावदन्तरं स्त्रीत्वस्य भवतीति । ‘धम्म चरणं पडुच्च जहन्नेणं एक्कं समयं’ धर्मचरणं चरणधर्मं प्रतीत्य जघन्येनैक समयम् “उक्कोसेणं अणंतं कालं जाव अवइहपोग्गलपरियट्टं देसुणं” उत्कर्षेणानन्तं कालं यावदपार्धपुद्गलपरावर्तं देशोनम् । अयं भावः— कर्मभूमिकमनुष्यस्त्रियाः कर्मभूमिकक्षेत्रं प्रतीत्य जघन्येनान्तर्मुहूर्तमुत्कर्षतोऽनन्तकालवनस्पतिकालप्रमाणम् धर्मचरणं प्रतीत्य जघन्येन समयैकं सर्वजघ-

सामान्य मनुष्य स्त्रियोका पुनः स्त्रीत्व की प्राप्ति का विरह काल जघन्य और उत्कृष्ट से जान लेना चाहिए जघन्य से एक अन्तर्मुहूर्त का और उत्कृष्ट से वनस्पति काल प्रमाण वह विरह काल है ऐसा जानना चाहिए,

अब कर्मभूमिक मनुष्यस्त्रियों के विषय में कहते हैं—‘मणुस्सिस्थीए खेत्तं पडुच्च जहन्नेणं अंतोमुहुत्तं उक्कोसेणं वणस्सइकालो’ इसी प्रकार से क्षेत्रकी अपेक्षा लेकर कर्मभूमिक मनुष्य स्त्री मनुष्य स्त्री की पर्याय को छोड़कर पुनः उसी पर्याय की प्राप्ति कम से कम एक अन्तर्मुहूर्त के व्यतीत हो जाने के बाद और उत्कृष्ट से वनस्पति काल के व्यतीत हो जाने के बाद प्राप्त करती है “धम्मचरणं पडुच्च जहन्नेणं एक्कं समयं उक्कोसेणं अणंतं कालं जाव अवइह पोग्गलपरियट्टं देसुणं” धर्माचरण-चारित्र्य धर्मको लेकर जघन्य से अन्तर एक समय का और उत्कृष्ट से अन्तर अनन्त काल तक का यावत् देशोन अपार्ध पुद्गल परावर्त तक का है अर्थात् प्राप्त की गई चरणलब्धि इतने समय

मनुष्य स्त्रियोना इरीथी स्त्रीपणुणी प्राप्तिना विरहकाल जघन्य अने उत्कृष्टथी वनस्पतिकाल प्रमाणु कडेल छे. तेम समजवु.

हुवे कर्मभूमिज मनुष्य स्त्रियोना संभ धर्मां सूत्रकार इथन करे छे. “मणुस्सिस्थीए खेत्तं पडुच्च जहन्नेणं अंतोमुहुत्तं उक्कोसेणं वणस्सइकालो” ऐज प्रमाणु क्षेत्रनी अपेक्षाथी कर्मभूमिज मनुष्यस्त्री, मनुष्यस्त्रीनी पर्यायने छोडीने इरीथी मनुष्य स्त्रीना पर्यायनी प्राप्ति ओछाभां ओछा ऐक अंतर्मुहूर्त वीत्यापछी अने उत्कृष्टथी वनस्पतिकाल वीती गया पछी करे छे “धम्मचरणं पडुच्च जहन्नेणं एक्कं समयं उक्कोसेणं अणंतं कालं जाव अवइहपोग्गलपरियट्टं देसुणं” धर्माचरण-चारित्र्यनेलधने जघन्यथी ऐकसमयनुं अंतर अने उत्कृष्टथी अन्तकालसुधीनुं अंतर यावत् देशोन अपार्ध पुद्गलपरावर्त सुधीनुं छे.

न्यस्य समयमात्रप्रमाणत्वात् उत्कर्षेणानन्तं कालं देशोनम् अपार्द्धपुद्गलपरावर्त्तं यावदन्तरं भवति ततः परमवश्य चरणधर्मस्य प्रतिपातसम्भवः, यत इतो नाधिकश्चरणलब्धिप्रतिपातकालः, सम्पूर्णस्यापि अपार्द्धपुद्गलपरावर्त्तरूपस्य दर्शनलब्धिप्रतिपातकस्य तत्र तत्र प्रदेशे प्रतिषेधादिति 'एवं जाव पुन्वविदेहअवरविदेहियाओ' एवं यावत् पूर्ववैदेह्यपरवैदेह्यः यावत्पदेन-भर-तैरवतमनुष्यस्त्रियाः सप्रहो भवति, तथा च भरतैरवतमनुष्यस्त्रियाः पूर्वापरविदेहस्त्रियाश्च क्षेत्रं प्रतीत्य जघन्येनान्तर्मुहूर्तम् उत्कर्षेण वनस्पतिकाल यावदन्तरं भवति धर्मचरणं प्रतीत्य तु जघन्यत एक समयम् उत्कर्षेण देशोनमपार्द्धपुद्गलपरावर्त्तं यावदन्तरं भवतीति ।

कर्मभूमिकमनुष्यस्त्रिया अन्तरं प्रदर्श्य अकर्मभूमिकमनुष्यस्त्रियाः अन्तरं दर्शयितुमाह 'अकम्मभूमिग' इत्यादि, 'अकम्मभूमिगमणुस्सित्थीणं भन्ते' अकर्मभूमिकमनुष्यस्त्रिया

पर्यन्त रह सकती है इसके बाद तो वह नियत प्रतिपत्तित हो जाती है क्योंकि सपूर्ण अपार्द्ध पुद्गल परावर्त्त दर्शनलब्धि के प्रतिपात का काल उस उस प्रदेश में नहीं माना गया है, इसी कारण यहाँ देशोन अपार्द्ध पुद्गलपरावर्त्त तक का अन्तर कहा गया है "एवं पुन्वविदेहअवरविदेहियाओ", इसी प्रकार से भरत क्षेत्र एवं ऐरवत क्षेत्र की मनुष्य स्त्रिया में एवं पूर्वविदेह और अपर विदेह की मनुष्यस्त्रियो में पुनः स्त्रीत्व होने का अन्तर क्षेत्र की अपेक्षा जघन्य से तो एक अन्तर्मुहूर्त का है और उत्कृष्ट से वनस्पति काल प्रमाण है तथा चारित्रधर्म को लेकर जघन्य से एक समय का है और उत्कृष्ट से देशोनअपार्द्ध (अर्ध) पुद्गलपरावर्त्त का है ।

इस प्रकार से कर्मभूमिक मनुष्य स्त्रियों में पुनः स्त्रीत्व रूप से होने में अन्तर का कथन करके अब सूत्रकार अकर्म भूमिक मनुष्य स्त्रियों के अन्तर को दिखाते हैं—इसमें गौतम ने प्रभु से ऐसा पूछा है—“अकम्मभूमिगमणुस्सित्थीणं भन्ते? केवडयं काल अंतरं होइ? देभदन्त! अकर्मभू

अर्थात् प्राप्तकरवामा आवेल चरल्लब्धि अटला समयसुधी रड्डीयके छे ते पछी ते नियत प्रतिपत्तित धर्ध ज्ञय छे. डेभके—स पूछुं अपार्द्धपुद्गल परावर्त्त दर्शनलब्धिना प्रतिपात नोकाण ते प्रदेशमां मानवामा आवेल नथी. अन्तरं तस्से अट्टिया देशोन अपार्द्ध पुद्गल परावर्त्त सुधीनु अन्तरं उडेल छे, 'एवं जाव पुन्वविदेहअवरविदेहियाओ' जाव गीने भरत क्षेत्र अने ऐरवतक्षेत्रनी मनुष्य स्त्रियोना इरीथी श्रीपल्लु प्राप्त यच्चनु जगर क्षेत्रनी अपेक्षाधी जघन्यधीतो अेक अन्तर्मुहूर्तनुं छे अने उत्कृष्टधी वनस्पतिअव प्रमाणुं छे तथा चारित्रधर्म ने लक्षणे जघन्यधी अन्तर अेक समयनुं छे. अने उत्कृष्ट देशोन अपार्द्ध-देशोन पुद्गल परावर्त्तनुं छे.

आ रीते कर्मभूमिनी मनुष्य स्त्रियोना इरीथी श्रीपल्लुनी प्रतिपत्तना अन्तर्मुहूर्त अन्तरे हुवे सूत्रकार अकर्म भूमिनी मनुष्य स्त्रियो अन्तरं प्रजावे छे—आना गौतम अन्तर्मुहूर्त प्रभुने अेवुं पूछु छे के—“अकम्मभूमिगमणुस्सित्थीणं भन्ते! केवडयं काल अन्तरं होइ” ई

भदन्त ! 'केवइयं कालं अंतरं होइ' कियन्तं कालमन्तरं भवति अकर्मभूमिकस्त्री भूत्वा तावत् स्त्रीत्वात् भ्रष्टा सती पुनः कियता कालेनाकर्मभूमिकस्त्री भवतीति प्रश्नः, भगवानाह— 'गोयमा' इत्यादि, गोयमा' हे गौतम ! 'जम्मणं पडुच्च जहन्नेणं दसवाससहस्साइं अंतो-मुहुत्तमव्वभहियाइं' जन्म प्रतीत्य—जन्मापेक्षया जघन्येन दशवर्षसहस्राणि अन्तर्मुहूर्त्ताभ्यधिकानि तादृशस्त्रीत्वस्यान्तरं भवतीति अन्तर्मुहूर्त्ताधिकदशवर्षसहस्रपर्यन्तमन्तरं केन प्रकारेण भवतीति चेदत्रोच्यते इह काचिदकर्मभूमिका स्त्री भूत्वा जघन्यस्थितिकदेवेषु समुत्पन्ना, तत्र देवेषु दशवर्ष-सहस्राणि आयुः परिपाल्य तादृशायुषः क्षये देवभवात् च्युत्वा कर्मभूमिषु मनुष्यपुरुषत्वेन मनुष्य-स्त्रीत्वेन वोत्पद्यते देवेभ्योऽनन्तरमकर्मभूमिभूत्पादासंभवात्, तत्रान्तर्मुहूर्त्तेन भूत्वा पुनरपि अकर्म-

मिक मनुष्य स्त्री अपनी अकर्म भूमिक स्त्री पर्याय को छोड़कर यदि पुनः वह अकर्मभूमिक मनुष्य-स्त्री की पर्यायवाली होवे तो इसमें कितने कालका अन्तर होता है ? इसके उत्तर में प्रभु कहते हैं— "गोयमा ? जम्मण पडुच्च जहन्नेणं दसवाससहस्साइं अंतोमुहुत्तमव्वभहियाइं" हे गौतम ! जन्म की अपेक्षा लेकर वह जघन्य से एक अन्तर्मुहूर्त्त अधिक दश हजार वर्ष का है वाद पुनः वही स्त्री हो सकती है और "उक्कोसेणं वण्णस्सइकालो" उत्कृष्ट से वनस्पति काल का है उसके बाद पुनः वहां की वह स्त्री हो सकती है जघन्य से एक अन्तर्मुहूर्त्त अधिक दस हजार-वर्ष का अन्तर इस प्रकार से आता है जैसे—कोई अकर्म भूमिक स्त्री मरी और मरकर वह जघन्य से दस हजार वर्ष की स्थिति वाले देवों में उत्पन्न हो गई वहां वह दस हजार वर्ष की आयु को भोगकर वहां से च्यवकर और जघन्य से एक अन्तर्मुहूर्त्त की स्थिति वाले कर्मभूमिके मनुष्य पुरुष में अथवा मनुष्य स्त्री में वह उत्पन्न हो गई क्योंकि देवगति से च्यव कर जीव सीधा अकर्म भूमि में उत्पन्न नहीं होता है वहां वह अन्तर्मुहूर्त्त की आयु भोगकर फिर वह अकर्मभूमि भोग-

लोगवन् अकर्मभूमिन् मनुष्य स्त्री पोताना स्त्री पर्यायने छोडोने ने इरीथी ते अकर्मभूमिनी मनुष्य स्त्रीना पर्यायने प्राप्त करे तो तेमां डेटलाकाणनुं अंतरं कथं छे ? आ प्रश्नना उत्तरमां प्रभु गौतम स्वामीने कहे छे के— "गोयमा ! जम्मणं पडुच्च जहण्णेणं दसवाससहस्साइं अंतोमुहुत्तमव्वभहियाइं" हे गौतम ! जन्मनी अपेक्षाथी ते जघन्यथी अेक अंतर्मुहूर्त्त अधिक दस हजार वर्षनु छे ते पछी इरीथी त्यांनीं स्त्री थर्ष शके छे. अने "उक्कोसेणं वण्णस्सइकालो" उत्कृष्टथी वनस्पतिकाल कहेल छे. ते पछी इरीथी ते स्त्री त्यांनी स्त्री अनी ज्ञय छे जघन्यथी अेक अंतर्मुहूर्त्त अधिक दस हजार वर्षनु अंतर आ रीते आवे छे.—जेम के केअि अकर्मभूमिनी स्त्री मरीछाय अने मरीने ते जघन्यथी दसहजार वर्षनी स्थितिवाणा देवोमा उत्पन्नथर्ष ज्ञय त्यां ते दसहजार वर्षना आयुष्यने लोगवी ने त्यांथी यवीने जघन्यथी अेक अंतर्मुहूर्त्तनी स्थिति वाणा कर्मभूमिना मनुष्य पुरुषमां अथवा मनुष्य स्त्री मां ते उत्पन्नथर्ष ज्ञय, केमके—देवगतिथी यवीने एव सीधा अकर्मभूमिमां उत्पन्नथतो नथी. त्या ते अंतर्मुहूर्त्तनुं आयुष्य लोगवीने ते पछी ते अकर्मभूमि-लोगभूमिमां स्त्री

भूमिज स्त्रीत्वेनोत्पद्यते इति, भवति जघन्यतोऽन्तर्मुहूर्ताऽन्यधिकदशवर्षसहस्रप्रमाणमन्तरमकर्मभूमिक-
 स्त्रियाः पुनरकर्मभूमिकस्त्रीत्वे इति । 'उक्कोसेणं वणस्सइकालो' उक्कोसेण वनस्पतिकालं याव-
 दन्तरं भवत्यकर्मभूमिकस्त्रिया इति । 'संहरणं पडुच्च जहन्नेण अंतोमुहुत्तं' सहरणं प्रतोत्य
 सहरणापेक्षया जघन्येनान्तर्मुहूर्तम् अकर्मभूमिकस्त्रिया अन्तरमकर्मभूमिकस्त्रीत्वस्य भवति अकर्मभू-
 मिकस्त्रियाः कर्मभूमिषु संहत्य अन्तर्मुहूर्तकालेन तथाविधवुद्धिवैपरीयेन पुनरपि अकर्मभूमावेव
 नयनाद् अन्तर्मुहूर्तप्रमाण एव कालोऽन्तरं भवतीति । 'उक्कोसेणं वणस्सइकालो' उक्कोसेण
 वनस्पतिकालोऽन्तरं भवति तावता कालेन कर्मभूमिषु उत्पत्तिवत् सहरणस्यापि नियमतो भावात्
 तथाहि—काचिदकर्मभूमिका स्त्री कर्मभूमौ संहता, सा च स्वायु क्षयानन्तरमनन्तकालं वनस्पत्यादिषु
 परिभ्रम्य पुनरपि अकर्मभूमौ समुत्पन्ना ततः केनापि सहतेति भवति यथोक्तसहरणस्योत्कृष्टकाल-

भूमि में स्त्री रूप से उत्पन्न हो गई—तो ऐसी स्थिति में यहा पुन अकर्मभूमि की मनुष्यस्त्री होने
 का अन्तर अन्तर्मुहूर्त अधिक दस हजार वर्ष का कहा गया है । 'संहरणं पडुच्च जहन्नेण
 अंतोमुहुत्तं' सहरण की अपेक्षा लेकर जघन्य से अन्तर अन्तर्मुहूर्त का है और "उक्कोसेणं
 वणस्सइ कालो" उत्कृष्ट से अन्तर वनस्पति काल प्रमाण है क्योंकि कर्मभूमि में उत्पत्ति की
 जैसा संहरण का भी नियम से इतने ही काल का सद्भाव होता है सहरण की अपेक्षा जघन्य एक
 अन्तर्मुहूर्त का अन्तर इस प्रकार से आता है कि कोई अकर्म भूमिक स्त्री मंडन होकर कर्मभूमि
 लाई जावे और यहा एक अन्तर्मुहूर्त तक के काल में फिर विचार धारा के परिचर्चन हो जाने
 से वह वहीं ले जाई जावे इस अपेक्षा से जघन्य एक अन्तर्मुहूर्त का अन्तर रखा गया है सहर-
 ण की अपेक्षा उत्कृष्ट अन्तर वनस्पति कालका इस प्रकार से आता है कि कोई अकर्मभूमिका स्त्री
 कर्मभूमि में सटत होकर आजावे और अपनी आयु के क्षय होने के बाद फिर वह अन्तर्मुहूर्त का

पद्याधी उत्पन्नार्थ ज्ञेय, तो आ स्थितिमा अदिया इरीवी अन्तर्भूमिनी मनुष्य स्त्रीत्वेन
 अन्तर अंतर्मुहूर्त अधिक दस हजार वर्ष का है । 'संहरणं पडुच्च जहन्नेण अंतो-
 मुहुत्तं' संहरण की अपेक्षा लेकर जघन्य से अन्तर अन्तर्मुहूर्त का है और "उक्कोसेणं
 वणस्सइकालो" उत्कृष्ट से अन्तर वनस्पति काल प्रमाण है क्योंकि कर्मभूमि में उत्पत्ति की
 जैसा संहरण का भी नियम से इतने ही काल का सद्भाव होता है सहरण की अपेक्षा जघन्य एक
 अन्तर्मुहूर्त का अन्तर इस प्रकार से आता है कि कोई अकर्म भूमिक स्त्री मंडन होकर कर्मभूमि
 लाई जावे और यहा एक अन्तर्मुहूर्त तक के काल में फिर विचार धारा के परिचर्चन हो जाने
 से वह वहीं ले जाई जावे इस अपेक्षा से जघन्य एक अन्तर्मुहूर्त का अन्तर रखा गया है सहर-
 ण की अपेक्षा उत्कृष्ट अन्तर वनस्पति कालका इस प्रकार से आता है कि कोई अकर्मभूमिका स्त्री
 कर्मभूमि में सटत होकर आजावे और अपनी आयु के क्षय होने के बाद फिर वह अन्तर्मुहूर्त का

मानमिति, 'एवं जाव अंतरदीवियाओ' ए वम् सामान्यतो यथा अकर्मभूमिकस्त्रियाः स्त्रीत्व-स्यान्तरकालः कथितः स्तथैव—तेनैव रूपेण यावदन्तरद्वीपिका स्त्रिय इति, अत्र यावत्पदेन—हैम-वतैरण्यवत—हरिवर्षरम्यकवर्ष—देवकुरुत्तरकुरुस्त्रीणां ग्रहणं भवति, तेन हैमवतक्षेत्रजमनुष्यस्त्रीत-आरभ्यान्तरद्वीपजमनुष्यस्त्रीणां ग्रहणं भवति । ततः पूर्वोक्तहैमवतादिक्षेत्रस्त्रिया. स्त्रीत्वस्या-न्तरकालमानं जन्मापेक्षया जघन्यतोऽन्तर्मुहूर्ताभ्यधिकदशवर्षसहस्राणि उत्कर्षतो वनस्पतिकालः संहारणापेक्षया जघन्येनान्तर्मुहूर्तमुत्कर्षेण वनस्पतिकाल एवेति ।

सम्प्रति—देवस्त्रीणामन्तरप्रतिपादनार्थमाह—'देवित्थीणं' इत्यादि, 'देवित्थीणं सव्वासि जहन्नेणं अंतोमुहुत्तं उक्कोसेणं वणस्सइकालो' देवस्त्रीणां सर्वासां जघन्येनान्तर्मुहूर्तम् उत्क-

तक वनस्पति आदिकों में परिभ्रमण करके फिर वहां से किसी द्वारा संदृत होजावे अकर्मभूमि-में स्त्री के पर्याय से उत्पन्न हुई वह इस प्रकार से वह पुनः अकर्म भूमिक मनुष्य स्त्री होने में वन-स्पति काल के प्रमाण काल से अन्तर वाली होती है । 'एवं जाव अतर दीवियाओ' जिस प्रकार से सामान्य अकर्म भूमिक स्त्री का पुनः वहीं पर स्त्री रूप से होने का अन्तर काल कहा गया है उसी प्रकार से यावत्पद से गृहीत हैमवत मनुष्य स्त्रीका हैरण्यवत मनुष्यस्त्री का हरिवर्ष मनुष्यस्त्री का रम्यक वर्ष मनुष्य स्त्री का देवकुरुमनुष्यस्त्री का और उत्तर कुरुमनुष्यस्त्री का तथा अन्तर द्वीप की मनुष्यस्त्री का पुनः वहीं पर मनुष्यस्त्री होने का अन्तर काल जन्मकी अपेक्षा लेकर जघन्य से एक अन्तर्मुहूर्त अधिक दस हजार वर्ष का और उत्कृष्ट वनस्पति-काल प्रमाण काल का है ऐसा जानना चाहिये तथा संहारण की अपेक्षा से जघन्य अन्तर-काल एक अन्तर्मुहूर्त का है और उत्कृष्ट काल वनस्पति काल प्रमाण अनन्त काल का है ।

अब सूत्रकार देवस्त्रियों के अन्तर काल का प्रतिपादन करते हैं—इसमें गौतम ने प्रभु से ऐसा पूछा है—'देवित्थीणं भन्ते ! केवइयं कालं अंतरं होइ' हे भदन्त ! देवस्त्रियों का

द्वारा सङ्गतथं जय तो अकर्मभूमिनी मनुष्य स्त्री थवामां वनस्पति कालना प्रमाण कालथी अंतर वाणी डोय छे 'एवं जाव अंतरदीवियाओ, जे प्रमाणे सामान्य अकर्मभूमिनी स्त्रीनु इरी थी त्यांनीज स्त्री थवानोअंतरकाल कडेल छे, जेज प्रमाणे याव-त्पदथी अडुक्करायेल हैमवत मनुष्य स्त्री नो हैरण्यवत मनुष्यस्त्रीनो हरिवर्ष मनुष्यस्त्रीनो रम्यकवर्षनी मनुष्य स्त्रीनो देवकुरुनी मनुष्यस्त्रीनो अने उत्तरकुरुनी मनुष्यस्त्रीनो तथा अंत-रद्वीपनी मनुष्य स्त्रीनो इरीथी त्या ज मनुष्य स्त्री थवानो अंतरकाल जन्मनी अपेक्षाथी जघन्यथी जे; अतर्मुहूर्त अधिक दसहजार वर्षनो अने उत्कृष्टथी वनस्पतिकाल प्रमाण-कालनो छे तेम समजवु तथा संहारणनी अपेक्षाथी जघन्य अंतरकाल जेक अतर्मुहूर्तनो छे अने उत्कृष्टकाल वनस्पतिकाल प्रमाण अंतरकालनु छे

इसे सूत्रकार देवियो ने अंतरकालनु प्रतिपादन करे छे आमां गौतम स्वामीजे प्रभुने जेवु पूछयुं छे जे—'देवित्थीणं भन्ते ! केवइयं कालं अंतरं होइ' जे भगवन् देवियोने

प्रेण वनस्पतिकाल, आलापप्रकारस्तु इत्थम्—‘देवित्थीणं मंते ! केवड्यं कालं अतरं होइ !
‘गोयमा ! जदन्नेण अंतोमुहुत्तं उक्कोसेणं वणस्सडकालो’ देवस्त्रीणा भदन्त । क्रियन्त
कालमन्तर भवति । भगवानाह—हे गौतम ! जघन्येनान्तर्मुहूर्तमुत्कर्षेण वनस्पतिकाल इति-
च्छाया । कस्याश्चिद्देवस्त्रिया देवीमवाच्युताया गर्भव्युत्क्रान्तिकमनुष्येषु उत्पद्य पर्याप्तिसनासि-
समनन्तर तथाव्यवसायमरणेन पुनर्देवत्वेनोत्पत्तिसभवात् जघन्यतोऽन्तर्मुहूर्तमेवान्तर भवतीति ।
उत्कर्षतो वनस्पतिकाल यावदन्तर भवतीति । एव सामान्यतो देवस्त्रीवदेव सर्वामामित्यनेन अमुर-
कुमार देव्या आरभ्य यावदीशानदेवस्त्रीणा जघन्यमुत्कृष्टं चान्तरमेतावदेव वक्तव्यमिति ॥सू०५॥

सम्प्रति-सर्वासां तिर्यग्योनिकादिस्त्रीणामल्पबहुत्व प्रस्तौति तानि चाल्पबहुत्वानि पञ्च-
तत्र प्रथमं सामान्यतस्तिर्यङ्मनुष्यदेवस्त्रीणामल्पबहुत्वम्, विशेषचिन्ताया द्वितीयं जलचर-
स्थलचरखेचरेति त्रिविधतिर्यङ्स्त्रीणामल्पबहुत्वम्, तृतीयं कर्मभुङ्क्मभुङ्क्मन्तरापिति त्रिविध-
मनुष्यस्त्रीणामल्पबहुत्वम्, चतुर्थं भवनवासिवानव्यन्तर-ज्योतिष्कवैमानिकेति चतुर्विधस्त्री-
णामल्पबहुत्वम्, पञ्चमं स्वस्वभेदयुक्तं समस्तमिश्रस्त्रीणामल्पबहुत्वम् ॥ तत्र प्रथमं मल्पबहुत्व-

अन्तर काल कितना है । उत्तर में प्रभुन कहा है ‘गोयमा’ है गौतम” “देवित्थीणं मन्वासि जदन्नेण
अंतोमुहुत्तं उक्कोसेणं वणस्सडकालो” समस्त देवस्त्रियो का अन्तर काल जघन्य से एक
अन्तर्मुहूर्त का है और उत्कृष्ट से वनस्पतिकाल के प्रमाणका अनन्त काल का है जघन्य से अन्त-
र्मुहूर्त इस प्रकार से होता है कोई देवा देवाभाव से च्यव कर गर्भज मनुष्यों में उपन्न हुए—यहां
वह पर्याप्त की पूर्णता के अनन्तर ही तथाविध अव्यवसाय से शत्रु ही प्राप्त ही गई और नरहर
वहपुन देवी को पर्याप्त से उपन्न ही गई—इस प्रकार से देवी को पर्याप्त होइ हर पुन देवी रूप
से उपन्न होने में कम से कम अन्त-काल एक अन्तर्मुहूर्त काही आता है उ रूपेण वनस्पति काल
प्रसिद्ध होते । देवस्त्री के इस सामान्य रूपसे कल्पित जघन्य और उत्कृष्ट अन्तर काल का प्रमाण
ही अन्तरकाल अन्तर-कार देवा से देहर यावत देवानदेवातक जानना चाहिये । सू०५॥

प्रतिपादनार्थमाह- 'एयासिणं' इत्यादि; ।

मूलम्—'एयासि णं भंते ! तिरिक्खजोणित्थीणं मणुस्सिस्थीणं देवि-
त्थीणं कयरा कयराहितो अप्पा वा बहुया वा तुल्ला वा विसेसाहिया
वा, ? गोयमा ! सव्वत्थोवा मणुस्सिस्थीओ, तिरिक्खजोणित्थीओ असं-
खेज्जगुणाओ, देवित्थीओ असंखेज्जगुणाओ । एयासि णं भंते !
तिरिक्खजोणित्थीणं जलयरीणं थलयरीणं खहयरीण य कयरा कयराहितो
अप्पा वा बहुया वा तुल्ला वा, विसेसाहिया वा ? गोयमा ! सव्वत्थोवाओ
खहयरतिरिक्खजोणित्थीओ, थलयरतिरिक्खजोणित्थीओ संखेज्जगु
णाओ, जलयरतिरिक्खजोणित्थीओ संखेज्जागुणाओ ॥ एयासि णं भंते !
मणुस्सिस्थीणं कम्मभूमियाणं अकम्मभूमियाणं अंतरदीवियाण य कयरा
कयराहितो अप्पा वा बहुया वा तुल्ला वा विसेसाहिया वा ? गोयमा !
सव्वत्थोवाओ अंतरदीवगअकम्मभूमिगमणुस्सिस्थीओ देवकुरुत्तरकुरु
अकम्मभूमिगमणुस्सिस्थीओ दो वि तुल्लाओ संखेज्जगुणाओ, हरिवा-
सरम्पयवासअकम्मभूमिगमणुस्सिस्थीओ दो वि तुल्लाओ संखेज्जगुणाओ,
हेमवयएरण्णवयवास अकम्मभूमिगमणुस्सिस्थीओ दो वि तुल्लाओ संखे-
ज्जगुणाओ, भरहेखयवासकम्मभूमिगमणुस्सिस्थीओ दो वि तुल्लाओ
संखेज्जगुणाओ, पुव्वविदेहअवरविदेहकम्मभूमिगमणुस्सिस्थीओ दो वि
तुल्लाओ संखेज्जगुणाओ । एयासिणं भंते ! देवित्थीणं भवण-
वासिणीणं वाणमंतरीणं जोइसिणीणं वेमाणिणीण य कयरा कयराहितो
अप्पा वा बहुया वा तुल्ला वा विसेसाहिया वा ? गोयमा ! सव्वत्थोवाओ
वेमाणियदेवित्थीओ भवणवासिदेवित्थीओ असंखेज्जगुणाओ, वाण-

मंतरदेवित्थीओ असंखेज्जगुणाओ, जोइसियदेवित्थीओ संखेज्जगुणाओ ।
 एयासि णं भंते ! तिरिक्खजोणित्थीणं जलयरीणं थलयरीणं खहयरीणं
 मणुसित्थीणं कम्मभूमियाणं अकम्मभूमियाणं अंतरदीवियाणं, देवि-
 त्थीणं भवणवासिणीणं वाणमंतरीणं जोइसियाणं वेमाणिणीण य कय-
 राओ कयराहितो अप्पा वा बहुया वा तुल्ला वा विसंसाहिया वा ?
 गोयमा ! सब्बत्थोवाओ अंतरदीवगअकम्मभूमिगमणुस्मित्थीओ. देव-
 कुरुत्तरकुरुअकम्मभूमिगमणुस्मित्थीओ दो वि तुल्लाओ संखेज्ज
 गुणाओ, हरिवासरम्मगवासअकम्मभूमिगमणुस्मित्थीओ दो वि तु-
 ल्लाओ संखिज्जगुणाओ, हेमवयएरणवयवामअकम्मभूमिगमणु-
 सित्थीओ दो वि तुल्लाओ संखेज्जगुणाओ, भरहेस्वयवासकम्मभूमिग
 मणुस्मित्थीओ दो वि तुल्लाओ संखेज्जगुणाओ, पुव्वविदेह अवरविदेह-
 वासकम्मभूमिगमणुस्मित्थीओ दो वि तुल्लाओ संखेज्जगुणाओ. वेमा-
 णियदेवित्थीओ असंखेज्जगुणाओ, भवणवासिदेवित्थीओ असंखेज्ज-
 गुणाओ, खहयगतिरिक्खजोणित्थीओ असंखेज्जगुणाओ. थलयगतिरि-
 क्खजोणित्थीओ संखेज्जगुणाओ. जलयगतिरिक्खजोणित्थीओ संखेज्ज-
 गुणाओ. वाणमंतदेवित्थीओ संखेज्जगुणाओ. जोट्टनियदेवित्थीओ
 संखेज्जगुणाओ ॥ मू० ६ ॥

भदन्त ! मनुष्यस्त्रीणां कर्मभूमिकानामकर्मभूमिकानामन्तरद्वीपिकानां च कतराः कतराभ्योऽल्पा वा बहुका वा तुल्या वा विशेषाधिका वा ? गौतम ! सर्वस्तोका अन्तरद्वीपकाकर्मभूमिकमनुष्यस्त्रियः, देवकुरूत्तरकुर्वकर्मभूमिकमनुष्यस्त्रियौ द्वे अपि तुल्ये संख्येयगुणे, हरिवर्षरम्यकवर्षाकर्मभूमिक मनुष्यस्त्रियौ द्वे अपि तुल्ये संख्येयगुणे, द्वैमवतैरण्यवतवर्षाकर्मभूमिकमनुष्यस्त्रियौ द्वे अपि तुल्ये संख्येयगुणे, भरतैरवतवर्षकर्मभूमिकमनुष्यस्त्रियौ द्वे अपि तुल्ये संख्येयगुणे, पूर्वविदेहापरविदेहकर्मभूमिकमनुष्यस्त्रियौ द्वे अपि तुल्ये संख्येयगुणे । पतासां खलु भदन्त ! देवस्त्रीणां भवनवासिनीनां वानव्यन्तरीणां ज्योतिष्कीणां वैमानिकीनां च कतराः कतराभ्योऽल्पा वा बहुका वा तुल्या वा विशेषाधिका वा ? गौतम ! सर्वस्तोका वैमानिकस्त्रियः, भवनवासिदेवस्त्रियोऽसंख्येयगुणाः, वानव्यन्तरदेवस्त्रियोऽसंख्येयगुणाः ज्योतिष्कदेवस्त्रियः संख्येयगुणा । पतासां खलु भदन्त ! तिर्यग्योनिकस्त्रीणां जलचरीणां स्थलचरीणां खेचरीणां मनुष्यस्त्रीणां कर्मभूमिकानामकर्मभूमिकानामन्तरद्वीपिकानां देवस्त्रीणां भवनवासिनीनां वानव्यन्तरीणां ज्योतिष्कीणां वैमानिकीनां च कतराः कतराभ्योऽल्पा वा बहुका वा तुल्या वा विशेषाधिका वा ? गौतम ? सर्वस्तोका अन्तरद्वीपकाकर्मभूमिकमनुष्यस्त्रियः, देवकुरूत्तरकुर्वकर्मभूमिकमनुष्यस्त्रियौ द्वे अपि तुल्ये संख्येयगुणे हरिवर्षरम्यकवर्षाकर्मभूमिकमनुष्यस्त्रियौ द्वे अपि तुल्ये संख्येयगुणे द्वैमवतैरण्यवतवर्षाकर्मभूमिकमनुष्यस्त्रियौ द्वे अपि तुल्ये संख्येयगुणे, भरतैरवतवर्षकर्मभूमिकमनुष्यस्त्रियौ द्वे अपि तुल्ये संख्येयगुणे, पूर्वविदेहापरविदेहवर्षकर्मभूमिकमनुष्यस्त्रियौ द्वे अपि तुल्ये संख्येयगुणे, वैमानिकदेवस्त्रियोऽसंख्येयगुणाः, भवनवासिदेवस्त्रियोऽसंख्येयगुणाः, खेचरतिर्यग्योनिकस्त्रियोऽसंख्येयगुणाः, स्थलचरतिर्यग्योनिकस्त्रियः संख्येयगुणाः, जलचरतिर्यग्योनिकस्त्रियः संख्येयगुणाः, वानव्यन्तरदेवस्त्रियः संख्येयगुणा, ज्योतिष्कदेवस्त्रियः संख्येयगुणाः ॥सू०६॥

अब सूत्रकार समस्त तिर्यग्योनिकादि स्त्रियों का अल्प बहुत्व प्रकट करते हैं इनमें प्रथम अल्प बहुत्व का कथन सामान्य से तिर्यक् मनुष्य देवी स्त्रियो की अपेक्षा से किया है १ द्वितीय अल्प बहुत्व का कथन तीन प्रकार की तिर्यग् स्त्रियों की अपेक्षा से किया है २, तृतीय अल्प बहुत्वका कथन तीन प्रकार की मनुष्यस्त्रियों की अपेक्षा से किया गया है ३, और चतुर्थ अल्प

द्वे सूत्रकार सधणी तिर्यग्योनिक विगेरेनी स्त्रियोनु अल्प, अहुपणुं प्रगट करे छे. ते पांच प्रकारनुं डोय छे. तेमां पडेला अल्प, अहुपणुनुं कथन सामान्यपणुाथी तिर्यग् मनुष्य स्त्री तथा देवीयोनी अपेक्षाथी करेद छे १, भीज्ज अल्प, अहुपणुा नुं कथन त्रणु प्रकारनी तिर्यग् स्त्रीयोनी अपेक्षाथी करेद छे. २, त्रीज्ज अल्प अहुपणुा नुं कथन त्रणु प्रकारनी मनुष्य स्त्रियोनी अपेक्षाथी करवाभा आवेद छे. ३, अने योथा अल्प, अहुपणुनुं कथन

टीका—'एयासि णं भंते' एतासा सामान्यस्त्रीणां खलु भदन्त ' 'तिरिक्खज्जोणित्थीणं' तिर्यग्योनिऋत्त्रीणाम् 'मणुस्सित्थीणं' मनुष्यस्त्रीणाम्, 'देवित्थीणं' देवस्त्रीणाम् 'कयरा कयरा हित्तो अप्पा वा बहुया वा तुल्ला वा विसेसाहिया वा' कतरा कतरान्योऽन्या वा बहुया वा तुल्ला वा विशेषाधिकावति प्रभ., भगवानाह—'गोयमा' इत्यादि, 'गोयमा' हे गौतम ! 'सच्चत्थोवा मणुस्मित्थीओ' सर्वस्तोका सर्वेभ्यः स्त्रीभ्योऽपेक्षया मनुष्यस्त्रियोऽन्या भवन्ति, तासां मनुष्यस्त्रीणां संख्यातक्रोटिक्रोटिप्रमाणत्वात् इति । 'तिरिक्खज्जोणित्थीओ अणं खेज्जगुणाओ' मनुष्यस्त्रीभ्यः त्तिर्यग्योनिऋत्त्रियोऽसत्यातगुणा अधिका भवन्ति, प्रतिद्राप प्रतिसमुद्रं तिर्यग्योनिऋत्त्रीणामतिबहुतया सभवात् द्वीपसमुद्राणां चासद्व्येयत्वात्तदामितानां

बहुत्व चार प्रकार की देवत्रियों की अपेक्षा से किया गया है ४, पंचम अल्प बहुव अपने अपने भेद युक्त स्त्रियों को मिलाकर किया गया है ५।

इन में प्रथम प्रकार का जो अल्प बहुत्व है उसका सम्बन्ध में गौतम प्रश्न सप्रेमा पूछते हैं "एयासि णं भंते ! तिरिक्खज्जोणित्थीणं मणुस्सित्थीणं देवित्थीणं कयरा कयरा हित्तो अप्पा वा बहुया वा तुल्ला वा विसेसाहिया वा " हे भदन्त ! उन तिर्यक् स्त्रियों में और देवस्त्रियों में कौन स्त्रियां कित्त स्त्रियों की अपेक्षा अल्प हैं ? कौन स्त्रियां कित्त स्त्रियों की अपेक्षा बहु हैं ? कौन स्त्रियां कित्त स्त्रियों की अपेक्षा बराबर हैं और कौन स्त्रियां कित्त स्त्रियों की अपेक्षा अधिक हैं ? इस प्रश्न का उत्तर में प्रभु गौतम से कहते हैं - 'गोयमा' सच्चत्थोवा मणुस्मित्थीओ" हे गौतम ! सबसे कम मनुष्य स्त्रियां हैं क्योंकि इनका संख्यात संख्या क्रोटि क्रोटि प्रमाण ही कहा गई है । 'तिरिक्खज्जोणित्थीओ अणं खेज्जगुणाओ' इनका संख्यात प्रमाण ही स्त्रियां असत्यात गुणित अधिक कहा गई है क्योंकि हर एक द्वीप में एक एक

चार प्रकार की देवियों की अपेक्षा ही उद्वेग है ४, पांचवां अल्प बहुत्व अपने अपने भेद युक्त स्त्रियों को मिलाकर किया गया है ५

आ पांच प्रकार की अल्प बहुत्व प्रश्न पूछते हैं—'एयासि णं भंते ! तिरिक्खज्जोणित्थीणं मणुस्सित्थीणं देवित्थीणं कयरा कयरा हित्तो अप्पा वा बहुया वा तुल्ला वा विसेसाहिया वा' कतरा कतरान्योऽन्या वा बहुया वा तुल्ला वा विशेषाधिकावति प्रभ., भगवानाह—'गोयमा' इत्यादि, 'गोयमा' हे गौतम ! 'सच्चत्थोवा मणुस्मित्थीओ' सर्वस्तोका सर्वेभ्यः स्त्रीभ्योऽपेक्षया मनुष्यस्त्रियोऽन्या भवन्ति, तासां मनुष्यस्त्रीणां संख्यातक्रोटिक्रोटिप्रमाणत्वात् इति । 'तिरिक्खज्जोणित्थीओ अणं खेज्जगुणाओ' मनुष्यस्त्रीभ्यः त्तिर्यग्योनिऋत्त्रियोऽसत्यातगुणा अधिका भवन्ति, प्रतिद्राप प्रतिसमुद्रं तिर्यग्योनिऋत्त्रीणामतिबहुतया सभवात् द्वीपसमुद्राणां चासद्व्येयत्वात्तदामितानां

મદન્ત ! મનુષ્યસ્ત્રીણાં કર્મભૂમિકાનામકર્મભૂમિકાનામન્તરદ્વીપિકાનાં ચ કતરાઃ કતરાભ્યોઽ
 લ્પા વા બહુકા વા તુલ્યા વા વિશેષાધિકા વા ? ગૌતમ ! સર્વસ્તોકા અન્તરદ્વીપકાકર્મ-
 ભૂમિકમનુષ્યસ્ત્રિયઃ, દેવકુરૂત્તરકુર્વકર્મભૂમિકમનુષ્યસ્ત્રિયૌ દ્વે અપિ તુલ્યે સંખ્યેયગુણે, હરિ-
 વર્ષરમ્યકવર્ષાકર્મભૂમિક મનુષ્યસ્ત્રિયૌ દ્વે અપિ તુલ્યે સંખ્યેયગુણે, હૈમવતૈરણ્યવતવર્ષાકર્મભૂ-
 મિકમનુષ્યસ્ત્રિયૌ દ્વે અપિ તુલ્યે સંખ્યેયગુણે, ભરતૈરવતવર્ષકર્મભૂમિકમનુષ્યસ્ત્રિયૌ દ્વે
 અપિ તુલ્યે સંખ્યેયગુણે, પૂર્વવિદેહાપરવિદેહકર્મભૂમિકમનુષ્યસ્ત્રિયૌ દ્વે અપિ તુલ્યે
 સંખ્યેયગુણે । પતાસાં યલુ મદન્ત ! દેવસ્ત્રીણાં ભવનવાસિનીનાં વાનવ્યન્તરીણાં
 જ્યોતિષ્કીણાં વૈમાનિકીનાં ચ કતરાઃ કતરાભ્યોઽલ્પા વા બહુકા વા તુલ્યા વા વિશેષાધિકા-
 વા ? ગૌતમ ! સર્વસ્તોકા વૈમાનિકસ્ત્રિયઃ, ભવનવાસિદેવસ્ત્રિયોઽસંખ્યેયગુણાઃ, વાનવ્યન્તર-
 દેવસ્ત્રિયોઽસંખ્યેયગુણાઃ જ્યોતિષ્કદેવસ્ત્રિયઃ સંખ્યેયગુણા । પતાસાં યલુ મદન્ત ! તિર્યગ્-
 યોનિકસ્ત્રીણાં જલચરીણાં સ્થલચરીણાં શ્વેચરીણાં મનુષ્યસ્ત્રીણાં કર્મભૂમિકાનામકર્મભૂમિ-
 કાનામન્તરદ્વીપિકાનાં દેવસ્ત્રીણાં ભવનવાસિનીનાં વાનવ્યન્તરીણાં જ્યોતિષ્કીણાં વૈમાનિકીનાં
 ચ કતરાઃ કતરાભ્યોઽલ્પા વા બહુકા વા તુલ્યા વા વિશેષાધિકા વા ? ગૌતમ ? સર્વ-
 સ્તોકા અન્તરદ્વીપકાકર્મભૂમિકમનુષ્યસ્ત્રિયઃ, દેવકુરૂત્તરકુર્વકર્મભૂમિકમનુષ્યસ્ત્રિયૌ દ્વે
 અપિ તુલ્યે સંખ્યેયગુણે હરિવર્ષરમ્યકવર્ષાકર્મભૂમિકમનુષ્યસ્ત્રિયૌ દ્વે અપિ તુલ્યે સંખ્યેયગુણે
 હૈમવતૈરણ્યવતવર્ષાકર્મભૂમિકમનુષ્યસ્ત્રિયૌ દ્વે અપિ તુલ્યે સંખ્યેયગુણે, ભરતૈરવતવર્ષક-
 ર્મભૂમિકમનુષ્યસ્ત્રિયૌ દ્વે અપિ તુલ્યે સંખ્યેયગુણે, પૂર્વવિદેહાપરવિદેહવર્ષકર્મભૂમિ-
 કમનુષ્યસ્ત્રિયૌ દ્વે અપિ તુલ્યે સંખ્યેયગુણે, વૈમાનિકદેવસ્ત્રિયોઽસંખ્યેયગુણાઃ, ભવનવા-
 સિદેવસ્ત્રિયોઽસંખ્યેયગુણાઃ, શ્વેચરતિર્યગ્યોનિકસ્ત્રિયોઽસંખ્યેયગુણાઃ, સ્થલચરતિર્યગ્-
 યોનિકસ્ત્રિયઃ સંખ્યેયગુણા, જલચરતિર્યગ્યોનિકસ્ત્રિયઃ સંખ્યેયગુણાઃ, વાનવ્યન્તરદે-
 વસ્ત્રિયઃ સંખ્યેયગુણા, જ્યોતિષ્કદેવસ્ત્રિયઃ સંખ્યેયગુણાઃ ॥સૂ૦૬॥

અવ સૂત્રકાર સમસ્ત તિર્યગ્યોનિકાદિ સ્ત્રિયોં કા અલ્પ બહુત્વ પ્રકટ કરતે હૈં ઇનમેં પ્રથમ
 અલ્પ બહુત્વ કા કથન સામાન્ય સે તિર્યક્ મનુષ્ય દેવી સ્ત્રિયોં કી અપેક્ષા સે કિયા હૈ ? દ્વિતીય
 અલ્પ બહુત્વ કા કથન ત્રીણ પ્રકાર કી તિર્યગ્ સ્ત્રિયોં કી અપેક્ષા સે કિયા હૈ ૨, તૃતીય અલ્પ
 બહુત્વકા કથન ત્રીણ પ્રકાર કી મનુષ્યસ્ત્રિયોં કી અપેક્ષા સે કિયા ગયા હૈ ૩, ઓર ચતુર્થ અલ્પ

હવે સૂત્રકાર સઘળી તિર્યગ્યોનિક વિગેરેની સ્ત્રિયોં અલ્પ, બહુપણું પ્રગટ કરે છે
 તે પાંચ પ્રકારનું હોય છે. તેમાં પહેલા અલ્પ, બહુપણાનું કથન સામાન્યપણાથી તિર્યગ્
 મનુષ્ય સ્ત્રી તથા દેવીયોની અપેક્ષાથી કરેલ છે ૧, બીજા અલ્પ, બહુપણા નું કથન ત્રણ
 પ્રકારની તિર્યગ્ સ્ત્રીયોની અપેક્ષાથી કરેલ છે. ૨, ત્રીજા અલ્પ બહુપણા નું કથન ત્રણ પ્રકારની
 મનુષ્ય સ્ત્રીયોની અપેક્ષાથી કરવામાં આવેલ છે. ૩, અને ચોથા અલ્પ, બહુપણાનું કથન

टीका—‘एयासि णं भते’ एतासां सामान्यस्त्रीणां खलु भदन्त ? ‘तिरिक्खज्जोणित्थीणं’ तिर्यग्योनिकस्त्रीणाम् ‘मणुस्सित्थीणं’ मनुष्यस्त्रीणाम्, ‘देवित्थीणं’ देवस्त्रीणाम् ‘कयरा कयरा हिंतो अप्पा वा बहुया वा तुल्ला वा विसेसाहिया वा’ कतरा कतराभ्योऽल्पा वा बहुका वा तुल्या वा विशेषाधिकावेति प्रश्नः, भगवानाह—‘गोयमा’ इत्यादि, ‘गोयमा’ हे गौतम ? ‘सव्वत्थोवा मणुस्सित्थीओ’ सर्वस्तोका. सर्वेभ्य स्त्रीभ्योऽपेक्षया मनुष्यस्त्रियोऽल्पा भवन्ति, तासा मनुष्यस्त्रीणां संख्यातकोटिकोटिप्रमाणत्वात् इति । ‘तिरिक्खज्जोणित्थीओ असंखेज्जगुणाओ’ मनुष्यस्त्रीभ्य स्तिर्यग्योनिकस्त्रियोऽसंख्यातगुणा अधिका भवन्ति, प्रतिद्वीपं प्रतिसमुद्रं तिर्यग्योनिकस्त्रीणामतिबहुतया सभवात् द्वीपसमुद्राणां चासंख्येयत्वात्तदाश्रितानां

बहुत्व चार प्रकार की देवस्त्रियों की अपेक्षा से किया गया है ४, पंचम अल्प बहुत्व अपने अपने भेद युक्त स्त्रियों को मिलाकर किया गया है ५।

इन में प्रथम प्रकार का जो अल्प बहुत्व है उसके सम्बन्ध में गौतम प्रश्न से ऐसा पूछते हैं “एतासि णं भते ! तिरिक्खज्जोणित्थीणं मणुस्सित्थीणं देवित्थीणं कयरा कयरा हिंतो अप्पा वा बहुया वा तुल्ला वा विसेसाहिया वा ” हे भदन्त ! इन तिर्यक् स्त्रियों में और देवस्त्रियों में कौन स्त्रियां किन स्त्रियों की अपेक्षा अल्प है ? कौन स्त्रियां किन स्त्रियों की अपेक्षा बहुत है कौन स्त्रियां किन स्त्रियों की अपेक्षा बराबर है और कौन स्त्रियां किन स्त्रियों की अपेक्षा विशेषाधिक है ? इस प्रश्न के उत्तर में प्रश्न गौतम से कहते हैं —“गोयमा ! सव्वत्थोवा मणुस्सित्थीओ” हे गौतम ! सबसे कम मनुष्य स्त्रियां हैं क्योंकि इनकी संख्यात संख्या कोटि कोटि प्रमाण ही कही गई है । ‘तिरिक्खज्जोणित्थीओ असंखेज्जगुणाओ’ इनकी अपेक्षा तिर्यग्योनिक स्त्रियां असंख्यात गुणित अधिक कही गई हैं क्योंकि हर एक द्वीप में हर एक समुद्र

चार प्रकारनी देवियोनी अपेक्षार्थी करेले छे ४, पांचमा अल्प बहुत्वानुं कथन पोतपोताना भेद वाणी स्त्रियो भेज्जोने कडेले छे.

आ पांच प्रकारना अल्प, बहुत्वानुं पडेला प्रकारनुं जे अल्प, बहुत्व छे, तेना विषयमां गौतमस्वामी प्रश्नने पूछे छे के—“एयासि णं भते ! तिरिक्खज्जोणित्थीणं मणुस्सित्थीणं, देवित्थीणं कयरा कयराहिंतो अप्पा वा बहुयावा तुल्लावा विसेसाहिया वा,, हे भगवन् आ तिर्यक् स्त्रियोमां अने देवियोमां कथं स्त्रियो कथं स्त्रियो करता अल्प छे ? कथं स्त्रियो कथं स्त्रियो करता वधारे छे ? अने कथं स्त्रियो कथं स्त्रियोनी अरापर छे ? अने कथं स्त्रियो कथं स्त्रियोथी विशेष अधिक छे ? आ प्रश्नना उत्तरमां प्रश्न गौतमस्वामीने कडे छे के—“गोयमा ! सव्वत्थोवा मणुस्सित्थीओ,, हे गौतम ! सौथीओछी मनुष्यनी स्त्रियो छे केभके तेओनी सभ्या, सभ्यात कोटी कोटि प्रमाणनी जे कही छे “तिरिक्खज्जोणित्थीओ असंखेज्जगुणाओ,, तेना करतां तिर्यग्योनिक स्त्रियो असंख्यातगुणी वधारे कडेले छे केभके हरेक द्वीपमा, हरेक समुद्रमां, तिर्यग्योनिक स्त्रियोनु

तिर्यक्स्त्रीणामपि मनुष्यस्त्र्यपेक्षया आधिक्यस्य सुतरामेव सिद्धत्वादिति । 'देवित्थीओ असंखेज्ज-
गुणाओ' तिर्यक्स्त्रीभ्योऽपि देवस्त्रियोऽसंख्यातगुणा अधिका भवन्ति, भवनवासिवानव्यन्तर-
ज्योतिष्कसौधर्मेशानदेवस्त्रीणां प्रत्येकमसंख्येयश्रेण्याकाशप्रदेशराशिप्रमाणत्वादिति भवन्ति देवस्त्रियः
सर्वाभ्यः स्त्रीभ्योऽसंख्यातगुणा अधिका इति ॥१॥

द्वितीयमल्पबहुत्वमाह—'एयासि णं' इत्यादि, 'एयासि णं भंते' एतासां खलु भदन्तः स्त्रीणाम्
'तिरिक्खजोणित्थीणं जलयरीणं थलयरीणं खहयरीण य' तिर्यग्योनिकस्त्रीणां जलचरीणां थल-
चरीणां खेचरीणा च 'कयरा कयराहिंतो अप्पा वा बहुया वा तुल्ला वा विसेसाहिया वा' कतराः
कतराभ्योऽल्पा वा बहुका वा तुल्या वा विशेषाधिका वेति प्रश्नः, भगवानाह—'गोथमा' इत्यादि,

में तिर्यग्योनिक स्त्रियो की अति बहुलता है और द्वीप समुद्र भी असंख्यात कहे गये
हैं अतः इनके आश्रित रही हुई तिर्यक् स्त्रियो में मनुष्य स्त्रियो की अपेक्षा असंख्यातता अपने
आप डी सिद्धहोजाती है 'देवित्थीओ असंखेज्जगुणाओ' तिर्यक् स्त्रियोकी अपेक्षा देवस्त्रियां
असंख्यात गुणित अधिक कही गई हैं । क्योंकि भवनवासी वानव्यन्तर ज्योतिष्क सौधर्म और
ईशान इन देवों में प्रत्येक देव की स्त्रियां असंख्यात श्रेण्याकाश की प्रदेश राशि प्रमाण कही गई
है । इसलिए इन में समस्त स्त्रियो की अपेक्षा से असंख्यात गुणता कही गई है ।

द्वितीय अल्पबहुत्व का कथन इस प्रकार से है "एयासि णं भंते तिरिक्खजोणित्थीणं
जलयरीणं थलयरीणं खहयरीण य कयरा कयराहिंतो अप्पा वा बहुया वा तुल्ला वा, विसे-
साहिया वा" हे भदन्त! ये जो जलचरी, थलचरी, खेचरी, तिर्यक्स्त्रियां हैं—सो इनमें कौन स्त्रियां
किन स्त्रियोसे अल्प है । कौन स्त्रियां किन स्त्रियोसे बहुत है? कौन स्त्रियां किन स्त्रियो के
बराबर है ? और कौन स्त्रिया किनस्त्रियो से विशेषाधिक है ?

प्रमाण अतिविशाल छे अने द्वीप समुद्रपणु असंख्यात उडेल छे तेथी तेना
आश्रयथी उडेल तिर्यक्स्त्रियोमां मनुष्यस्त्रियो करतां असंख्यात पणु पोतानी भेजे
सिद्ध थय नय छे "देवित्थीओ असंखेज्जगुणाओ, तिर्यक् स्त्रियोना करतां देवियो
असंख्यात गणु उडेल छे डेभडे—भवनवासी, वानव्यन्त ज्योतिष्क सौधर्म अनेईशान आ
देवोमां हरेक देवी स्त्रियो असंख्यात श्रेण्याकाशनी प्रदेशराशिप्रमाणनी उडेल छे तेथी
तेयोमां सवणी स्त्रियो करतां असंख्यात गणु उडेल छे

भीन्त अल्प बहुत्वनुं कथन आ प्रमाणे छे —"एयासि णं भंते ! तिरिक्खजोणित्थीणं
जलयरीणं थलयरीणं खहयरीण य कयरा कयराहिंतो अप्पा वा, बहुया वा, तुल्लावा, विसे-
साहिया वा" छे भगवन् ने आ जलयरी, थलयरी, खेचरी, तिर्यग्योनिक स्त्रियो छे,
तेयोमां कथं स्त्रियो कथं स्त्रियो करता अल्प नाम खोछी छे ? कथं स्त्रियो कथं स्त्रियो करतां
बराबर छे ? कथं स्त्रियो कथं स्त्रियोनी विशेषर छे ? अने कथं स्त्रियो कथं स्त्रियो करतां
विशेषाधिक छे ?

गोयमा हे गौतम ? 'सन्वत्थोवाओ खहयरतिरिक्खजोणित्थीओ' आसु तिर्यग् जलचर स्थलचरखेचरस्त्रीषु सर्वापेक्षया सर्वस्तोकाः खेचरस्त्रियो भवन्ति, 'थलयरतिरिक्खजोणित्थीओ संखेज्जगुणाओ' खेचरीभ्यः स्थलचरतिर्यग्योनिकस्त्रियः संख्येयगुणा अधिका भवन्ति, खेचरीभ्यः स्थलचरीणां स्वभावतएव प्राचूर्येण संभवादिति, 'जलयरतिरिक्ख जोणित्थीओ संखेज्जगुणाओ' स्थलचरीभ्यो जलयरतिर्यग्योनिकस्त्रियः संख्येयगुणा अधिका भवन्ति, लवणे कालोदे स्वयंभूरमणे च समुद्रे मत्स्यानामतिप्राचूर्येण भावात्, स्वयंभूरमणसमुद्रस्य च शेष-समस्तसमुद्रापेक्षयाऽतिविशालत्वादतः स्थलचरस्यपेक्षया जलयर्यः संख्यातगुणा अधिका भवन्तीति भावः ॥२॥

कथितं द्वितीयमल्पबहुत्व सम्प्रति-तृतीयमल्पबहुत्वमाह-'एयासि णं' इत्यादि, 'एयासि णं भंते' एतासां खलु भदन्तः 'मणुस्सिस्थीणं कम्मभूमियाणं अकम्मभूमियाणं अंतर-

इसके उत्तर में प्रभु कहते हैं-"गोयमा!सन्वत्थोवाओ खहयरतिरिक्खजोणित्थीओ" हे गौतम ! सब से कम खेचर तिर्यक स्त्रियां हैं । इनकी अपेक्षा "थलयरतिरिक्खजोणित्थीओ संखेज्जगुणाओ" स्थलचर तिर्यग्योनिकस्त्रियां संख्यात गुणीत है क्योंकि खेचर स्त्रियों की अपेक्षा स्थलचर स्त्रियां स्वभावतः प्रचुरमात्रा में होती हैं "जलयरतिरिक्खजोणित्थीओ संखेज्जगुणाओ" स्थलचर तिर्यग् स्त्रियों की अपेक्षा जलयरतिर्यग्योनिकस्त्रियां संख्यात गुणी अधिक हैं । क्योंकि लवणसमुद्र में, कालोदधि समुद्र में और स्वयंभूरमण समुद्र में मछलियों का सङ्काव बहुत ही अधिक प्रचुरमात्रा में पाया जाता है अन्य सब समुद्रोंकी अपेक्षा स्वयंभूरमण समुद्र बहुत विस्तार वाला है अतः स्थलचर स्त्रियों की अपेक्षा जलयर स्त्रियां संख्यात गुणी अधिक कही गई है ।२।

अब तृतीय प्रकार का जो अल्पबहुत्व है-सूत्रकार उसे प्रकट करते हैं "एयासि णं भंते मणुस्सिस्थीणं ! कम्मभूमियाणं अकम्मभूमियाणं अंतरदीवियाण य वा कयरा कयरार्हितो

आ प्रश्नना उत्तरमा प्रभु गौतमस्वाभावे कडे छे के - "गोयमा ! सन्वत्थोवाओ खहयरतिरिक्खजोणित्थीओ" हे गौतम ! सौथी ओधी भेयर तिर्यग्योनिकस्त्रियो छे, तेना करता 'थलयरतिरिक्खजोणित्थीओ संखेज्जगुणाओ" स्थलयर तिर्यग्योनिक स्त्रियो स भ्यात गण्ठि छे केम के-भेयर स्त्रियो करता स्थलयरस्त्रियो स्वलावथी न वधारे प्रमाणमा डोय छे "जलयरतिरिक्खजोणित्थीओ संखेज्ज गुणाओ" स्थलयर स्त्रियोना करता नलयर तिर्यग्योनिक स्त्रियो स भ्यातगण्ठी वधारे छे केम के-लवण समुद्रमा, कालोदधि समुद्रमां अने स्वयंभूरमण समुद्रमां माछलीयोना सहलाव मोटा प्रमाणमा डोय छे भील वधा समुद्रो करता स्वयंभूरमण समुद्र घण्टाविस्तार वाणे छे तेथी स्थलयर स्त्रियोकरता नलयरस्त्रियो स भ्यातगण्ठी वधारे छे ।२।

हुवे त्रील प्रकारनु ने अल्प बहु पणुं छे, तेने प्रकट करतां सूत्रकार कडे छे के- 'एयासि णं भंते ! मणुस्सिस्थीण कम्मभूमियाणं अंतरदीवियाण य कयरा कयरार्हितो !

દીવિયાણ ય કયરા કયરાહિતો અપ્પા વા વહુયા વા તુલ્લા વા વિસેસાહિયા વા' મનુષ્ય-
સ્ત્રીણાં કર્મભૂમિકાનામ્ અકર્મભૂમિકાનામન્તરદ્વીપિકાનાં ચ કતરાઃ કતરામ્યોડપ્પા વા વહુકા
વા તુલ્યા વા વિશેષાધિકા વા ભવન્તીતિ પ્રશ્નઃ, ભગવાનાહ—'ગોયમા' ઇત્યાદે, 'ગોયમા' હે
ગૌતમ ! 'સવ્વત્થોવાઓ અંતરદીવગઅકમ્મભૂમિગમણુસ્સિસ્ત્થીયાઓ' સર્વસ્તોકાઃ સર્વાસાં મધ્યે
કર્મભૂમિકાકર્મભૂમિકાન્તરદ્વીપકસ્ત્રીણાં મધ્યે સ્તોકાઃ—અલ્પાઃ અન્તરદ્વીપકાકર્મભૂમિકસ્ત્રિયો
ભવન્તિક્ષેત્રસ્યાલ્પત્વાત્ તત્ર સ્થિતામ્પિ અલ્પા ઇવ ભવન્તીતિ । 'દેવકુરુત્તરકુરુ અકમ્મ-
ભૂમિગમણુસ્સિસ્ત્થીઓ દો વિ તુલ્લાઓ સંઘેજ્જગુણાઓ' અન્તરદ્વીપકાકર્મભૂમિક
મનુષ્યસ્ત્રીરપેક્ષ્ય દેવકુરુત્તરકુર્વકર્મભૂમિકમનુષ્ય સ્ત્રિયઃ દ્વ વ્યોડપિ તુલ્યાઃ સત્યઃ સંઘ્યેયગુણા
અધિકા ભવન્તિ ક્ષેત્રસ્ય સંઘ્યેયગુણાધિકત્વાત્ । સ્વસ્થાને દ્વયોનામ્પિ પરસ્પરં
પ્રતિ તુલ્યત્વમેવ સમાનપ્રમાણક્ષેત્રત્વાત્ । 'હરિવાસરમ્મયવાસઅકમ્મભૂમિગ મણુસ્સિ-
સ્ત્થીઓ દો વિ તુલ્લાઓ સંઘેજ્જગુણાઓ' હરિવર્ષરમ્યકવર્ષાકર્મભૂમિકમનુષ્યસ્ત્રિયો દ્વવ્યોડપિ

અપ્પાવા વહુયા વા તુલ્લા વા વિસેસાહિયાવા' હે ભદન્ત ! યે જો કર્મભૂમિક મનુષ્ય
સ્ત્રિયા અકર્મભૂમિક મનુષ્યસ્ત્રિયા તથા- અન્તરદ્વીપક મનુષ્ય સ્ત્રિયા હૈ ઇન મેં કૌન
સ્ત્રિયાં કિનલ્લિયોં કા અપેક્ષા અલ્પ હૈ ? કૌન કિનસે અધિક હૈ ? કૌન કિન કે
બરાબર હૈ ? ઓર કૌન કિનસે વિશેષાધિક હૈ ? ઉત્તર મેં પ્રભુ કહતે હૈ—'ગોયમા ! સવ્વ-
ત્થોવાઓ અંતરદીવગઅકમ્મભૂમિગમણુસ્સિસ્ત્થીયાઓ" હે ગૌતમ કર્મભૂમિ અકર્મભૂમિ,
અન્તરદ્વીપ ઇન ત્રીનો ક્ષેત્રોં કોલ્લિયોં મેં સબ સે કમ અન્તર દ્વીપ અકર્મભૂમિ ગત મનુષ્ય સ્ત્રિયાં
હૈ । વ્યોં કો અન્તરદ્વીપ ક્ષેત્ર વહુત અલ્પ હૈ ઇસલિયે ડનમેં રહને વાલી સ્ત્રિયા મી વહુત અલ્પ હૈ
'દેવકુરુત્તરકુરુ અકમ્મભૂમિગમણુસ્સિસ્ત્થીઓ દો વિ તુલ્લાઓ સંઘેજ્જગુણાઓ" અન્તરદ્વીપ
ગત મનુષ્ય લ્લિયો કો અપેક્ષા દેવકુરુ ઓર ઉત્તર કુરુકો જો મનુષ્ય લ્લિયાં હૈ વે પરસ્પર મેં
તુલ્ય હૈ કિન્તુ અન્તર દ્વીપ લ્લિયોં કો અપેક્ષા સંઘ્યાત ગુણિત અધિક હૈ । "હરિવાસરમ્મ-

અપ્પા વા, વહુયા વા, તુલ્લા વા, વિસેસાહિયા વા," હે ભગવન્ જે આ કર્મભૂમીની મનુષ્ય
સ્ત્રિયો, અકર્મભૂમિની મનુષ્યસ્ત્રિયો, તથા અન્તરદ્વીપની મનુષ્ય સ્ત્રિયો છે, તેઓમા
કઈ સ્ત્રિયો, કઈ સ્ત્રિયો કરતા અલ્પ-ઓછી છે ? કઈ સ્ત્રિયો કઈ સ્ત્રિયો કરતાં
બધારે છે ? કઈ સ્ત્રિયો કઈ સ્ત્રિયો ની બરાબર છે અને કઈ સ્ત્રિયો કઈ સ્ત્રિયો
કરતાં વિશેષાધિક છે ? આ પ્રશ્નના ઉત્તરમાં પ્રભુ ગૌતમ સ્વામીને કહે
છે કે—'ગોયમા ! સવ્વત્થોવાઓ અંતરદીવગઅકમ્મભૂમિગમણુસ્સિસ્ત્થીયાઓ" હે ગૌતમ
કર્મભૂમિ, અકર્મભૂમિ, અન્તરદ્વીપ આત્રણે ક્ષેત્રોની સ્ત્રિયોમા સૌથી ઓછી અન્તરદ્વીપ અક-
ર્મભૂમિમા રહેલ મનુષ્યની સ્ત્રિયો છે કેમકે—અન્તરદ્વીપ ક્ષેત્ર બહુઅલ્પ-નામ નાનું છે.
તેથી તેમા રહેવાવાળી સ્ત્રિયો પણ ઘણી અલ્પ છે "દેવકુરુત્તરકુરુ અકમ્મભૂમિગમણુ-
સ્સિસ્ત્થીઓ દો વિ તુલ્લાઓ સંઘેજ્જગુણાઓ" અન્તરદ્વીપમા રહેલ મનુષ્ય સ્ત્રિયો કરતા
દેવકુરુ અને ઉત્તરકુરુ ની જે મનુષ્યસ્ત્રિયો છે, તેઓ પરસ્પરમાં તુલ્ય છે પરંતુ તે અન્તર
દ્વીપ ની સ્ત્રિયો કરતા સંઘ્યાત ગણી વધારે છે. "હરિવાસરમ્મગવાસઅકમ્મભૂમિગમ-

तुल्याः सख्येयगुणाधिका, देवकुरुत्तरकुरुमनुष्यस्त्र्यपेक्षया हरिवर्षरम्यकवर्षमनुष्यस्त्रिय. सख्येय-
गुणाः अधिका भवन्ति देवकुरुत्तरकुरुक्षेत्रापेक्षया हरिवर्षरम्यकक्षेत्रस्यातिप्रचुरत्वात् । स्वस्थाने
तु द्वयीनामपि परस्परं तुल्यत्वम्, क्षेत्रस्य समानत्वात् 'हेमवयएरणवयवासकम्ममिभूग
मणुस्सिस्थीओ दो वि तुल्लाओ संखेज्जगुणाओ' हैमवतैरण्यवतवर्षाकर्मभूमिकमनुष्य-
स्त्रियो द्वय्योऽपि तुल्या. संख्येयगुणा, हरिवर्षकरम्यकवर्ष मनुष्यस्त्रीणामपेक्षया हैमवतैरण्यवतवर्षा
कर्मभूमिकमनुष्यस्त्रिय. सख्येयगुणा अधिका भवन्ति यद्यपि हरिवर्षरम्यकवर्ष क्षेत्रापेक्षया हैमवतैरण्यवत-
क्षेत्रस्याल्पत्वं तथापि अल्पस्थितिकतया बहूना तासां तत्र संभवात् । स्वस्थाने द्वयीनामपि परस्परं
तुल्यतैवेति । 'भरहेरवयवासकम्मभूमिगमणुस्सिस्थीओ दो वि तुल्लाओ संखेज्जगु-

गवास अकम्मभूमिगमणुस्सिस्थीओ दो वि तुल्लाओ-संखेज्जगुणाओ"दोनों क्षेत्र समान
प्रमाण वाले होनेसे हरिवर्ष और रम्यक वर्ष इन दोनो अकर्मभूमि क्षेत्रो की स्त्रिया परस्पर
में तुल्य है परन्तु देवकुरु और उत्तरकुरु की मनुष्यस्त्रियों की अपेक्षा सख्यात गुणित अधिक
हैं । क्योंकि देवकुरु और उत्तरकुरुक्षेत्रों की अपेक्षा हरिवर्ष और रम्यकवर्ष क्षेत्र अति वि-
स्तृत है । स्वस्थान में जो दोनों में तुल्यता प्रकटकी गई है वह क्षेत्रकी समानता को लेकर
की गई है "हेमवयएरणवयअकम्मभूमिगमणुस्सिस्थीओ दो वि तुल्लाओ संखेज्ज-
गुणाओ" हैमवत और ऐरण्यवत क्षेत्र की जो मनुष्य स्त्रियां हैं वे आपस में तुल्य हैं-
परन्तु हरिवर्ष और रम्यक वर्ष की स्त्रियों की अपेक्षा सख्यात गुणित अधिक हैं । यद्यपि ह-
रिवर्ष और रम्यकवर्ष क्षेत्रों की अपेक्षा हैमवत क्षेत्र और ऐरण्यवत ये दोनों क्षेत्रविस्तार
में कम है परन्तु यहा पर रहने वाली स्त्रियों की स्थिति अल्प होती है-अतः ऐसी स्त्रियां
यहा अधिक होती हैं । "भरहेरवयवासकम्मभूमिगमणुस्सिस्थीओ दो वि तुल्लाओ

णुस्सिस्थीओ दो वि तुल्लाओ-संखेज्जगुणाओ" अन्ने क्षेत्रो सरभा प्रमाणु वाण डोवाथी
हरिवर्ष अने रम्यकवर्ष आ अन्ने अकर्मभूमि क्षेत्रोनी स्त्रियो परस्पर समान छे —परतु
देवकुइ अने उत्तरकुइ नी मनुष्य स्त्रियोनी अपेक्षाथी सख्यात गणी वधारे छे. केमके—
देवकुइ अने उत्तरकुइ करता हरिवर्ष अने रम्यकवर्ष क्षेत्र अत्यंत विस्तार वाणुं छे स्वस्था-
नमा ने अन्नेमा समानपणुं प्रगट करुं छे, ते क्षेत्रना समानपणुं ने लधने कडे वामा-
आवेस छे "हेमवयएरणवयअकम्मभूमिगमणुस्सिस्थीओ दो वि तुल्लाओसंखेज्जगुणाओ"
हैमवत अने ऐरण्यवत क्षेत्रनी ने मनुष्य स्त्रियो छे, तोअे परस्परमा तुल्य
अटवे के समान प्रमाणुवाणी छे परतुं हरिवर्ष अने रम्यकवर्ष नी स्त्रियोनी अपेक्षाथी
सख्यातगणी वधारे छे ने के हरिवर्ष अने रम्यकवर्ष क्षेत्रोनी अपेक्षा थी हैमवत क्षेत्र
अने ऐरण्यवत क्षेत्र आ अन्ने क्षेत्रो विस्तारमा ओछा छे. परतु अडियां रडेवावाणी
स्त्रियोनी स्थिति अल्प होय छे तेथी ओवी स्त्रियो त्या वधारे होय छे 'भरहेरवयवा-
सकम्मभूमिगमणुस्सिस्थीओ दो वि तुल्लाओ संखेज्जगुणाओ' भरतक्षेत्र अने ऐरण्यवत क्षेत्र

णाओ' भरतैरवतवर्षकर्मभूमिकमनुष्यस्त्रियो द्वय्योऽपि तुल्या संख्येयगुणाः, हैमवतैरणवत-
वर्षाकर्मभूमिकमनुष्यस्त्र्यपेक्षया भरतैरवतवर्षकर्मभूमिकमनुष्यस्त्रियः संख्येयगुणा अधिका
भवन्ति, कर्मभूमिकतया स्वभावत एव तत्र प्राचुर्येण संभवात्, स्वस्थाने तु द्वय्योऽपि परस्परं
तुल्या भवन्तीति भाव । 'पुव्वविदेहअवरविदेह कम्मभूमिगमणुस्सित्थीओ दो वि तुल्लाओ
संखेज्जगुणाओ' भरतैरवतमनुष्यस्त्रीभ्यः पूर्वविदेहापरविदेहकर्मभूमिकमनुष्यस्त्रियः संख्येय-
गुणा अधिका भवन्ति क्षेत्रबाहुल्यादजितस्वामिकाल इव स्वभावत एव तत्र प्राचुर्येण भावात्
स्वस्थाने तु द्वयीनामपि परस्परं तुल्यतेति तृतीयमल्पबहुत्वमिति ॥३॥

अथ चतुर्थमल्पबहुत्वमाह—'एयासि णं' इत्यादि, 'एयासि णं भंते' एतासा खलु भदन्त
देवित्थीणं भवणवासिणीणं वाणमंतरीणं' देवस्त्रीणां भवनवासिनीनां वानव्यन्तरीणाम् 'जोइसि-
णीणं वेमाणिणीण य' ज्योतिष्कीनां वैमानिकीनां च 'कयरा कयराहिंतो अप्पा वा, बहुया वा,

संखेज्जगुणाओ' भरत क्षेत्र और ऐरवत क्षेत्र ये कर्मभूमिके क्षेत्र है अतः यहांकी
मनुष्य स्त्रिया हैमवत एवं ऐरणवत क्षेत्र की अपेक्षा संख्यात गुणित अधिक हैं—परन्तु फिर
भी ये परस्पर में तुल्यहैं ।

कर्म भूमिके क्षेत्र होने से यहा स्वाभाविक रूप से स्त्रियो की अधिक उत्पत्ति होती है ।
पुव्वविदेहअवरविदेहअकम्म भूमिगमणुस्सित्थीओ दो वि तुल्लाओ संखेज्जगुणाओ ”
पूर्वविदेह और पश्चिमविदेह इन दो कर्म भूमि के क्षेत्रों की मनुष्य स्त्रियां परस्पर में समान हैं
परन्तु फिर भी भरत क्षेत्र और ऐरवत क्षेत्र की मनुष्य स्त्रियो की अपेक्षा ये संख्यात गुणी
अधिक है । क्योंकि क्षेत्र की बहुलता है । अतः अजित स्वामी के काल के जैसा स्वभावतः इन
की यहां प्रचुरता है ।

चतुर्थ प्रकार का अल्प बहुत्व इस प्रकार से हैं—“एयासि णं भंते । देवित्थीणं भवण वासि-
णीणं वाणमंतरीणं जोइसिणीणं वेमाणिणीण य” हे भदन्त ! इन भवनवासिनी वान व्यन्तर-

आ कर्मभूमिना क्षेत्रो छे तेथी अडिनी मनुष्य स्त्रियो हैमवत अने ऐरणवत क्षेत्रोनी
अपेक्षाथी संख्यात गाणी वधारे छे परतु परस्परमां तेओ सरणी छे. कर्मभूमिनु
क्षेत्र डोवाथी अडियां स्वाभाविक पणुथी स्त्रियोनी उत्पत्ति वधारे डोय छे “पुव्वविदेह
अवरविदेहकम्मभूमिगमणुस्सित्थीओ दो वि तुल्लाओ संखेज्जगुणाओ” पूर्वविदेह अने
पश्चिमविदेह आ ओ कर्मभूमिना क्षेत्रोनी मनुष्य स्त्रियो परस्परमा सरणी छे परंतु
भरतक्षेत्र अने ऐरणवत क्षेत्रोनी मनुष्य स्त्रियोनी अपेक्षाथी तेओ संख्यात गाणी वधारे
छे. केम के—क्षेत्रनुं विशाण पणु छे तेथी अणुत स्वामीना काणनी जेम स्वभाव थी न
तेमनुं अडियां विशेष पणु छे. आ त्रीण प्रकारनुं अल्प अहुं पणु छे

योथा प्रकारनुं अल्प अहुं पणुं आ प्रमाणे छे—“एयासि णं भंते ! देवित्थी णं भव-
णवासिणीणं वाणमंतरीणं जोइसिणीण वेमाणिणी य” हे भगवन् आ भवनवासी देवनी देवियो,

तुल्लावा विसेसाहिया वा' कतरा कतराभ्योऽल्पावा बहुका वा तुल्या वा विशेषाधिका वेति प्रश्न. भगवानाह— 'गोयमा' इत्यादि, 'गोयमा' हे गौतम ! सव्वत्थोवाओ वेमाणियदेवित्थीओ' सर्वस्तोका वैमानिकदेवस्त्रियः अंगुलमात्रक्षेत्रप्रदेशराशेर्यद् द्वितीयं वर्गमूलं तस्मिन् तृतीयेन वर्गमूलेन गुणने कृते यावान् प्रदेशराशिस्तावत् प्रमाणासु घनीकृतस्य लोकस्यैकप्रादेशिकांषु श्रेणीषु यावन्तो नभ प्रदेशाः द्वात्रिंशत्तमभागहीनाः तावत्प्रमाणत्वात् प्रत्येकसौधर्मेशानदेवस्त्रीणामिति 'भवणवासिदेवित्थीओ असखेज्जगुणाओ' वैमानिकदेवस्त्रीभ्यो भवनवासि देवस्त्रियोऽसंख्येय-गुणा अधिका भवन्ति अंगुलमात्रक्षेत्रप्रदेशराशेर्यत् प्रथमं वर्गमूलं तस्मिन् द्वितीयेन वर्गमूलेन गुणिते यावान् प्रदेशराशि स्तावत्प्रमाणासु श्रेणीषु यावान् प्रदेशराशि द्वात्रिंशत्तमभागहीनस्ताव-

ज्योतिष्की और वैमानिकी देवस्त्रियों में 'कयरा" कौन देवस्त्रिया "कयराहितो अप्पा वा बहुया वा तुल्ला वा विसेसाहिया वा" किन देवस्त्रियां से कौन अल्प हैं ? कौन किनसे बहुत हैं ? कौन किन के तुल्य है ? कौन किन से विशेषाधिक हैं ? इस प्रश्न के उत्तर में प्रभु कहते हैं — गोयमा सव्वत्थोवाओ वेमाणियदेवित्थीओ" सब देवस्त्रियों में सब से कम वैमानिक-देवस्त्रिया हैं इसका भाव ऐसा है अगुल मात्र प्रदेश राशि का जो द्वितीय वर्गमूल है उसे तृतीय वर्गमूल से गुणित करने पर जितनी प्रदेशराशि आती है उतने प्रमाण वाली घनी कृतलोक की ही एकदेशवाली श्रेणियों में जितने प्रदेश हो उन प्रदेशों को बचीसवें भाग हीन कर दो फिर जो प्रमाण बचे सो उतना प्रमाण सौधर्म और ईशान की देवस्त्रियों का है । "भवणवासिदेवित्थीओ असखेज्जगुणाओ" वैमानिकदेवस्त्रियों की अपेक्षा भवनवासि देवस्त्रियां असख्यात गुणी अधिक है—तात्पर्य इसका यह है कि अंगुल मात्र क्षेत्र की प्रदेश राशि का जो प्रथम वर्गमूल है उसे द्वितीय वर्गमूल से गुणित करने पर जितनी प्रदेशराशि हो

वानव्यन्तर देवनी देवियो, ज्योतिष्क देवनी देवियो, अने वैमानिकी देवनी देवियोमा "कयरा" कथं देवियो "कयराहितो अप्पा वा बहुया वा, तुल्ला वा, विसेसाहिया वा" कथं देवियोथी कथं देवियो अल्प छे ? केनाथी कथं देवियो वधारे छे ? केणु केनी अरेअर छे ? केणु केनाथी विशेषाधिक छे ? आ प्रश्नना उत्तरमां प्रभु गौतमस्वामीने कडे छे के—गोयमा ! सव्वत्थोवाओ वेमाणिय-देवित्थीओ" सधणीदेवियोमा सौथी ओःछी वैमानिक देवनी देवियो छे, कडेवानो डेतु ओ छे के—आंगणमात्र प्रदेश राशिने ने भील्ले वर्गमूल छे, तेने त्रील्लवर्गमूल थी गुणुवाथी नेटली प्रदेशराशि आवे छे, नेटला प्रमाणवाणी घनीकृतलोकनी ओकदेशवाणी श्रेणीयोमा नेटला प्रदेशशे डोय ते प्रदेशो ने अत्रीसमाभागी ओछा करवाथी ने प्रमाण अये तेटलु प्रमाण सौधर्म अने ईशान देवलोकनी देवियोतुं छे 'भवणवासिदेवित्थीओ असखेज्जगुणाओ" वैमानिक देवियो करता भवनवासि देवियो असख्यातगुणी वधारे छे. कडेवानुं तात्पर्य ओ छे के—आंगणमात्र क्षेत्रनी प्रदेशराशितु ने पडेलु वर्गमूल छे, तेने भील्ल वर्गमूलथी गुणुवाथी

प्रमाणत्वात् भवनवासिदेवस्त्रीणाम्, अतो वैमानिकदेव्यपेक्षया भवणवासिन्यः असंख्येयगुणा अधिका भवन्तीत्युक्तम् । 'वाणमंतरदेवित्थीओ असंखेज्जगुणाओ' वानव्यन्तरदेवस्त्रियो भवनवासिदेवस्त्र्यपेक्षया असंख्येयगुणा अधिका भवन्तीति, संख्येययोजनप्रमाणैकप्रादेशिकश्रेणिमात्राणि खण्डानि यावन्त्येकस्मिन् प्रतरे भवन्ति तेभ्योऽपि द्वात्रिंशत्तमे भागेऽपनीते यच्छेषमवतिष्ठते तावत्प्रमाणत्वात् वानव्यन्तरीणामिति । 'जोइसियदेवित्थीओ असंखेज्जगुणाओ' ज्योतिष्कदेवस्त्रियो वानव्यन्तरदेव्यपेक्षया असंख्येयगुणा अधिका भवन्ति, षट्पञ्चाशदधिक शतद्वयाङ्गुलप्रमाणैव प्रादेशिकश्रेणिमात्राणि खण्डानि यावन्त्येकस्मिन् प्रतरे भवन्ति तेभ्यो द्वात्रिंशत्तमे भागेऽपसारिते यावान् प्रदेशराशि भवति तावत्प्रमाणत्वाज्ज्योतिष्कदेवीनाम् अतो वानव्यन्तरदेव्यपेक्षया ज्योतिष्कदेव्योऽसंख्येयगुणा अधिका भवन्तीति चतुर्थमल्प-बहुत्वमिति ॥

उतने प्रमाण वाली श्रेणियो में जितनी प्रदेशराशिहो उस प्रदेशराशि को बत्तीसवे भाग करदो फिर जो प्रमाण बचे सो उतना प्रमाण भवनवासि देवस्त्रियो का है इस प्रकार करने से यह ज्ञात हो जाता है कि वैमानिक देवों की स्त्रियों की अपेक्षा भवनवासि देवस्त्रियो का प्रमाण असंख्यात गुणा अधिक है । "वाणमंतरदेवित्थीओ असंखेज्जगुणाओ" वानव्यन्तर देवियां भवन-वासि देवियोंकी अपेक्षा असंख्यात गुणी अधिक है । इसे यों समझना चाहिए—एक प्रतर में संख्यात योजन प्रमाण वाले एक प्रदेशो की श्रेणि प्रमाण जितने खण्ड हों उनमें से बत्तीसवां भाग कम करो—ऐसा—करने पर जो बाकी रहे उतने प्रमाणवाली वानव्यन्तर देवियां हैं । "जोइसियदेवित्थीओ असंखेज्जगुणाओ" ज्योतिष्क देवों की स्त्रियों का प्रमाण वानव्यन्तर देवियों के प्रमाण से असंख्यात गुणा अधिक है । अर्थात् दोसौ छप्पन (२५६) अंगुल प्रमाण के जितने खण्ड एक प्रतर में होते हों उनमें से बत्तीसवा भाग कम करने पर जितने

नेटली प्रदेश राशी होय ओटला प्रमाण वाणी श्रेणियोमां नेटली प्रदेश राशी होय ओ प्रदेश राशिनो अत्रीसमोभाग करवाथी ने प्रमाण अये ओटलु प्रमाण लवन-वासी देवियोनुं छे आ रीते करवाथी ओ सभणववामां आवे छे के—वैमानिक देवोनी देवियो करता लवनवासि देवियोनु प्रमाण असंख्यात गालुं वधारे छे "वाणमंतर-देवित्थीओ असंखेज्जगुणाओ" वानव्यन्तर देवियो लवनवासी देवियो करता असंख्यातगणी वधारे छे ते आवीरीते सभणवु.—ओक प्रतरमां संख्यातयोजन प्रतर प्रमाण वाणा ओक प्रदेशोनी श्रेणी प्रमाणना नेटला अउ होय, तेमाथी अत्रीसमो भाग ओछो करतां ने आडी रहे ओटला प्रमाणवाली वानव्यन्तर देवियो छे "जोइसियदेवित्थीओ असंखेज्जगुणाओ" अर्थात् देवोनी देवियोनुं प्रमाण वानव्यन्तर देवियोना प्रमाणथी असंख्यातगालुं वधारे छे. अर्थात् २५६ असौछप्पन आगण प्रमाणना नेटला अउ ओक प्रतरमां थताहोय, तेमाथी अत्रीसमोभाग ओछो करवाथी नेटली प्रदेश राशियो आडी अये ओटला प्रमाण-

समाप्तं चतुर्थमल्पबहुत्वम् इदानीं समस्तस्त्रीविषयं पञ्चममल्पबहुत्वमाह—‘एयासि णं’ इत्यादि, ‘एयासि णं भंते’ एतासा खलु भदन्त ? ‘तिरिक्खजोणित्थीणं’ तिर्यग् योनिक-स्त्रीणाम् ‘जलयरीणं थलयरीणं खहयरीणं’ जलचरीणां स्थलचरीणां खेचरीणाम् ‘मणुस्सित्थीणं’ मनुष्यस्त्रीणाम् ‘कम्मभूमियाणं अकम्मभूमियाणं अंतरदीवियाणं’ कर्मभूमिकानामकर्मभूमिकानामन्तरद्वीपिकानाम् ‘देवित्थीणं’ देवस्त्रीणाम् ‘भवणवासिणीणं वाणमत्तरीणं जोइसियाणं वेमाणिणीण य’ भवनवासिनीनां वानव्यन्तरीणां ज्योतिष्कीनां वैमानिकीनां स्त्रीणाञ्च ‘कयराओ कयराहितो अप्पा वा, बहुया वा, तुल्ला वा विसेसाहिया वा’ कतराः कतराम्योऽल्पा वा तुल्या

प्रदेश राशि बाकी बची रहे उतने प्रमाणवाली ज्योतिष्क देवियां हैं । इस प्रकार से वानव्यन्तर-देवियों की अपेक्षा ज्योतिष्क देवियों का प्रमाण असंख्यात गुणा अधिक आता है । ४।

अब पांचवां अल्प बहुत्व समस्तस्त्रियों को लेकर कहते हैं—“एयासि णं भंते ? तिरिक्खजोणित्थीणं जलयरीण थलयरीणं, खहयरीणं मणुस्सित्थीणं, कम्मभूमियाणं, अकम्मभूमियाणं, अंतरदीवियाणं देवित्थीणं, भवणवासिणीणं, वाणमत्तरीणं जोइसियाणीणं, वेमाणिणीण य’ इसमें भिन्न २ स्त्रियों के अल्प बहुत्व के सम्बन्ध में ऐसा पूछा गया है—कि हे भदन्त ! इन तिर्यग्योनिक स्त्रीरूप जलचर स्त्रियों में, थलचरियों में और खेचरियोंमें मनुष्य स्त्री रूप कर्मभूमिकी स्त्रियों में अकर्मभूमिकी स्त्रियोंमें और अन्तरद्वीप की स्त्रियों में, और देवस्त्रियों में एव भवनवासि देवस्त्रियों में वानव्यन्तर देवस्त्रियों में, ज्योतिष्क देवस्त्रियों में और वैमानिकदेवस्त्रियों में “कयराओ कयराहितो अप्पा वा बहुया वा तुल्ला वा विसेसाहिया वा” कौन स्त्रियां किन स्त्रियों की अपेक्षा अल्प हैं ? कौन स्त्रियां किन स्त्रियों से अधिक हैं ? कौन स्त्रियां किन स्त्रियों के बराबर हैं । तथा कौन स्त्रियां किन स्त्रियों से विशेषाधिक हैं ?

वाणी न्योतिष्क देवियो छे आ रीते वानव्यन्तर देवियो करता न्योतिष्क देवोनी देवियोनु प्रमाण असंख्यात गणु वधारे छे ॥४॥

इवे पायमु अल्प अहु पणु सधणी स्त्रियो ने लघने कहे छे.—“एयासि णं भंते ! तिरिक्खजोणित्थीण जलयरीणं थलयरीणं, खहयरीणं मणुस्सित्थीण, कम्मभूमियाण, अकम्मभूमियाण, अंतरदीवियाण, देवित्थीणं भवणवासिणीणं वाणमत्तरीण जोइसियाणीणं वेमाणिणी य’ तेमां षूही षूही स्त्रियोना अल्प अहुपणाना संबंधमा न्येवु पूछवामा आंयु छे के—हे भगवन् आ तिर्यग्योनिक स्त्री इप नलयर स्त्रियोमां स्थलयरियोमां, अने जेयरियोमां मनुष्य स्त्री इप कर्मभूमिनी स्त्रियोमां, अकर्मभूमिनी स्त्रियोमा अने अतर द्वीपनी स्त्रीयोमां अने देवस्त्रियोमा अने भवनवासी देवोनी देवियोमा वानव्यन्तर देवियोमा न्योतिष्क देवियोमां अने वैमानिक देवियोमा “कयराओ कयराहितो अप्पा वा बहुया वा, तुल्ला वा विसेसाहिया वा” कथ स्त्रियो कथ स्त्रियो करता अल्प छे ? कथ स्त्रियो कथ स्त्रियो करतां वधारे छे ? कथ स्त्रियो कथ स्त्रियोनी अरोअर छे ? तथा कथ स्त्रियो कथ स्त्रियो करतां विशेषाधिक छे ?

वा विशेषाधिका वेति प्रश्नः, भगवानाह—‘गोमया’ इत्यादि, ‘गोमया’ हे गौतम ? ‘सव्वत्थोवा अंतरदीवगअकम्मभूमिगमणुस्सिस्थीओ’ सर्वाभ्यः स्त्रीभ्यः स्तोका अन्तरद्वीपकाकर्म-भूमिकमनुष्यस्त्रीयो भवन्ति ‘देवकुरुत्तरकुरु अकम्मभूमिगमणुस्सिस्थीओ दो वि तुल्लाओ संखेज्जगुणाओ’ देवकुरुत्तरकुर्वकर्मभूमिकमनुष्यस्त्रियो द्वय्योऽपि तुल्याः, अन्तरद्वीपकस्य-पेक्षया सरख्यातगुणा अधिका भवन्ति, तथा—‘हरिवासरम्मगवासअकम्मभूमिगमणु-स्सिस्थीओ दो वि तुल्लाओ संखेज्जगुणाओ’ हरिवर्षरम्यकवर्षाकर्मभूमिकमनुष्यस्त्रियो द्वय्योऽपि तुल्याः पूर्वापेक्षया सख्येयगुणा अधिका भवन्ति ‘हेमवयएरणवयवासअकम्म-भूमिग मणुस्सिस्थीओ दो वि संखेज्जगुणाओ’ हैमवतैरण्यवतवर्षाकर्मभूमिकमनुष्यस्त्रियो द्वय्योऽपि हरिवर्षरम्यकवर्षकस्यपेक्षया संख्येयगुणा अधिका भवन्तीति ‘भरहेरवयवासकम्म-भूमिगमणुस्सिस्थीओ दो वि तुल्लाओ संखेज्जगुणाओ’ भरतैरवतवर्षकर्मभूमिकमनुष्यस्त्रियो

इस प्रश्न के उत्तरमें प्रभु गौतम से कहते हैं— “गोमया? सव्वत्थोवा अंत-रदीवगअकम्मभूमिगमणुस्सिस्थीओ” सब से कम अन्तरद्वीप रूप अकर्म-भूमिकी मनुष्य स्त्रियां है “देवकुरुत्तरकुरुअकम्मभूमिगमणुस्सिस्थीओ दो वि तुल्लाओ संखेज्जगुणाओ” देवकुरु और उत्तर कुरु रूप अकर्मभूमिकी मनुष्यस्त्रियां अन्तरद्वीप की मनुष्य स्त्रियों की अपेक्षा संख्यात गुणी अधिक है। स्वक्षेत्र की अपेक्षा दोनों तुल्य है “हरि-वासरम्मगवासअकम्मभूमिगमणुस्सिस्थीओ दो वि तुल्लाओ संखेज्जगुणाओ” हरिवर्ष और रम्यक वर्ष रूप अकर्म भूमिकी मनुष्य स्त्रीयां देवकुरु और उत्तरकुरु की मनुष्य स्त्रियों की अपेक्षा परस्पर में तुल्य होती हुई संख्यात गुणी अधिक हैं। “हेमवयएरणवयवास-अकम्मभूमिगमणुस्सिस्थीओ दो वि तुल्लाओ संखेज्जगुणाओ” हैमवत और ऐरण्यवत रूप अकर्मभूमिकी मनुष्यस्त्रियों परस्पर दोनों समान हैं किन्तु हरिवर्ष और रम्यक वर्ष की मनुष्यस्त्रियों से संख्यात गुणी अधिक हैं। “भरहेरवयवासकम्मभूमिगमणुस्सिस्थीओ दो

आ प्रश्नना उत्तरमां प्रभु गौतमस्वाभीने उडे छे डे—“गोमया ! सव्वत्थोवा अंतरदी-वगअकम्मभूमिगमणुस्सिस्थीओ” सौथी ओछी अंतरद्वीप ३५ अकर्मभूमिनी मनुष्यस्त्रियो छे “देवकुरुत्तरकुरुअकम्मभूमिग मणुस्सिस्थीओ दो वि तुल्लाओ संखेज्जगुणाओ” देव-कुड्दु अने उत्तर कुड्दु ३५ अकर्मभूमिनी मनुष्य स्त्रियो अंतरद्वीपनी मनुष्य स्त्रियोकरतां संख्यातगुणी वधारे छे पोताना क्षेत्रनी अपेक्षा ओ अने समान छे. “हरिवासरम्मगवास-अकम्मभूमिग मणुस्सिस्थीओ दो वि तुल्लाओ संखेज्जगुणाओ” हरिवर्ष अने रम्यक वर्ष ३५ अकर्मभूमिनी मनुष्य स्त्रियो देवकुड्दु अने उत्तरकुड्दुनी मनुष्य स्त्रियो करतां परस्पर समान छे. अने संख्यातगुणी वधारे छे ‘हेमवयपरणवयवास अकम्मभूमिगमणुस्सिस्थीओ दो वि तुल्लाओ संखेज्जगुणाओ’ हैमवत अने ऐरण्यवत ३५ अकर्मभूमिनी मनुष्य स्त्रियो परस्पर अने समान छे. परतु हरिवर्ष अने रम्यकवर्षनी मनुष्य स्त्रियोथी संख्यात गणी वधारे छे. “भरहेरवयवासकम्मभूमिगमणुस्सिस्थीओ दो वि तुल्लाओ संखेज्जगुणाओ” पूर्व-

द्वय्योऽपि परस्पर तुल्या एव भवन्ति तथा हैमवतैरण्यवतदेव्यपेक्षया सख्यातगुणा अधिका इति । 'पुव्वविदेहअवरविदेहवास कम्मभूमिगमणुस्सित्थीओ दो वि तुल्लाओ संखेज्ज गुणाओ' पूर्वविदेहापरविदेहवर्ष कर्मभूमिकमनुष्यस्त्रियो द्वय्योऽपि भरतैरवतस्त्र्यपेक्षया संख्यात-गुणा अधिका भवन्तीति । 'वेमाणियदेवित्थीओ असंखेज्जगुणाओ' वैमानिकदेवस्त्रियो-मनुष्यस्त्र्यपेक्षया असंख्यातगुणा अधिका भवन्ति, असंख्येयश्रेण्याकाशप्रदेशराशिप्रमाणत्वात् तासामिति । 'भवनवासिदेवित्थीओ असंखेज्जगुणाओ' भवनवासिदेवस्त्रियो वैमानिक देव्यपेक्षया असंख्यातगुणा अधिका भवन्ति, अत्र युक्तिः पूर्वोक्तैवेति । 'खहयरतिरिक्खजो णित्थीओ असंखेज्जगुणाओ' भवनवासिदेव्यपेक्षया खेचरतिर्यग्योनिकस्त्रियोऽसंख्येयगुणा अधिका भवन्ति, प्रतरासख्येयभागवत्त्यसंख्येयश्रेणीगताकाशप्रदेशराशिप्रमाणत्वात् खेचरस्त्री-णामिति 'थलयरतिरिक्खजोणित्थीओ संखेज्जगुणाओ' खेचरस्त्र्यपेक्षया स्थलचरतिर्य-

वि तुल्लाओ संखेज्जगुणाओ' भरतक्षेत्र एव ऐरवत क्षेत्ररूप कर्मभूमिकी मनुष्यस्त्रियां परस्पर में तुल्य होकर हैमवत और ऐरण्यवत क्षेत्र की मनुष्यस्त्रियो से संख्यात गुणी अधिक हैं । "पुव्वविदेहअवरविदेहवासकम्मभूमिगमणुस्सित्थीओ दो वि तुल्लाओ संखेज्ज-गुणाओ" पूर्वविदेह और अपरविदेहरूप कर्मभूमिकी मनुष्यस्त्रियां परस्पर में तुल्य और भरत क्षेत्र और ऐरवत क्षेत्र की मनुष्यस्त्रियो से सख्यात गुणी अधिक हैं । "वेमाणियदेवि-त्थीओ असंखेज्जगुणाओ" वैमानिक देवस्त्रियां पूर्वविदेह अपरविदेह मनुष्य स्त्रियो की अपेक्षा असंख्यात गुणी अधिक हैं । अर्थात् असंख्यात श्रेण्याकाशके जितने प्रदेश होते है उतने प्रमाणवाली हैं "भवनवासि देवित्थीओ असंखेज्जगुणाओ" भवनवासि देवस्त्रियां वैमानिकदेव-स्त्रियो की अपेक्षा असंख्यात गुणी अधिक हैं "खहयरतिरिक्खजोणित्थीओ असंखेज्ज-गुणाओ" भवनवासी देवस्त्रियो की अपेक्षा खेचर तिर्यग् योनिक स्त्रिया असंख्यात गुणी अधिक हैं । क्यों कि प्रतर के असंख्यातवें भाग में रहे हुए असंख्यात श्रेणीगत आकाश के प्रदेशों की जितनी राशि होती है उतनी राशि प्रमाण खेचर स्त्रियां हैं । "थलयर तिरिक्खजोणित्थी-

विदेहु अने अपरविदेहु इप कम्मभूमिनी मनुष्य स्त्रियो परम्परमा तुल्य छे, अने भरतक्षेत्र तथा ऐरवतक्षेत्रनी मनुष्य स्त्रियोथी स'ख्यातगण्णी वधारे छे "वेमाणियदेवित्थीओ असं-खेज्जगुणाओ" वैमानिक देवियो पूर्वविदेहु तथा अपरविदेहु नी मनुष्य स्त्रियो करता अस-ख्यात गण्णी वधारे छे अर्थात् अस-ख्यात श्रेण्याकाश ना नेटला प्रदेशो डोय छे, तेटला प्रमाणवाणी छे. "भवनवासिदेवित्थीओ असंखेज्जगुणाओ" भवनवासी देवनी देवियो वैमा-निक देवनी देवियोकरतां अस-ख्यातगण्णी वधारे छे "खहयरतिरिक्खजोणित्थीओ असं-खेज्जगुणाओ" भवनवासी देवनी देवियो करता खेचर तिर्यग्योनिक स्त्रियो अस-ख्यातगण्णी वधारे छे केमके प्रतरना अस-ख्यातमा भागमा रहेल अस-ख्यात श्रेणी गत आकाशना प्रदेशोनी नेटली राशि डोय छे, नेटली राशिप्रमाण खेचर स्त्रियो छे थलयरतिरिक्ख-

ग्योनिकाः स्त्रियः सख्येयगुणा अधिका भवन्ति बृहत्तरप्रतरासंख्येयभागवर्त्यसंख्येयश्रेणिगता काशप्रदेशराशिप्रमाणत्वात् स्थलचरीणामिति । ‘जलयरतिरिक्खजोणित्थीओ संखेज्जगुणाओ’ स्थलचर्यपेक्षया जलचरतिर्यग्योनिकस्त्रियः सख्येयगुणा अधिका भवन्ति बृहत्तमप्रतरासंख्येयभागवर्त्यसंख्येयश्रेणिगताकाशप्रदेशराशिप्रमाणत्वात् जलचरीणामिति । ‘वाणमंतरदेवित्थीओ संखेज्जगुणाओ’ वानव्यन्तरदेवस्त्रियो जलचर्यपेक्षया संख्येयगुणा अधिका भवन्ति, संख्येययोजनकोटाकोटीप्रमाणैकप्रादेशिकश्रेणिमात्राणि खण्डानि यावन्त्येकस्मिन् प्रतरे भवन्ति तेभ्यो द्वात्रिंशत्तमे भागे अपहृते यावान् राशिरवतिष्ठते तावत्प्रमाणत्वात् व्यन्तरीणामिति । ‘जोइसियदेवित्थीओ संखेज्जगुणाओ’ वानव्यन्तरदेव्यपेक्षया ज्योतिष्कदेवस्त्रियः

ओ संखेज्जगुणाओ” खेचर स्त्रियो की अपेक्षा स्थलचर तिर्यग् योनिक स्त्रियां सख्यात गुणी अधिक हैं । क्योंकि स्थलचर स्त्रियो का प्रमाण बृहत्तर जो प्रतर का असख्यातवां भाग है उस असख्यातवें भाग में रही हुई जो असख्यात श्रेणिगत अकाश प्रदेश राशि है तत्प्रमाण है । ‘जलयरतिरिक्खजोणित्थीओ संखेज्जगुणाओ’ स्थलचर स्त्रियो की अपेक्षा जलचरतिर्यग्योनिक जो स्त्रियां है वे सख्यात गुणी अधिक हैं । क्योंकि इनका प्रमाण बृहत्तम अत्यन्तबड़े प्रतर के असख्यातवें भाग में स्थित जो असख्यात श्रेणिगत आकाश प्रदेश राशि है उतना कहा गया है ‘वाणमंतरदेवित्थीओ संखेज्जगुणाओ’ जलचर स्त्रियो की अपेक्षा वानव्यन्तर देवस्त्रियां सख्यात गुणी अधिक हैं । क्योंकि व्यन्तर स्त्रियो का प्रमाण—सख्यात कोटा कोटीयोजन प्रमाण एक प्रदेशो की श्रेणि के जितने खण्ड एक प्रतर में होते हैं उनमें से बत्तीसवें भाग को कम करने पर जो राशि बचती है उतना कहा गया है “जोइसियदेवित्थीओ संखेज्जगुणाओ” वानव्यन्तरदेवस्त्रियो की अपेक्षा ज्योतिष्क देवस्त्रियां सख्यात गुणी हैं—कैसे अधिक

जोणित्थीओ संखेज्जगुणाओ” जेयर स्त्रियो करतां स्थलयर तिर्यग् योनिक स्त्रियो सख्यातगुणी वधारे छे. केमके—स्थलयर स्त्रियोनुं प्रमाणु षडुत्तर के जे प्रतरनेो असख्यातमेो लाग छे ते असख्यातमां लागमां रडेली असख्यात श्रेणीमां रडेल आकाश प्रदेशराशि छे तेटलु छे. “जलयरतिरिक्खजोणित्थीओ संखेज्जगुणाओ” स्थलयर स्त्रियो करतां जलयर तिर्यग्योनिक स्त्रियो सख्यातगुणी वधारे छे केमके—तेनुं प्रमाणु षडुत्तम—अत्यंत मोटा प्रतर ना असख्यातमा लागमा रडेल जे असख्यातश्रेणीमां रडेल आकाश प्रदेश राशि छे, जेटलु कडेल छे “वाणमंतरदेवित्थीओ संखेज्जगुणाओ” जलयर स्त्रियो करतां वानव्यन्तर देवोनि देवियो सख्यातगुणी वधारे छे केमके—व्यन्तर स्त्रियोनुं प्रमाणु—सख्यात कोटा कोटीयोजन प्रमाणु जेटले के जेक प्रदेशोनी श्रेणीना जेटला अंड जेक प्रतरमा डोय छे, तेमांथी अत्रीसमालागने कम करवाथी जे राशि शेष रडे जेटलु कडेल छे “जोइसियदेवित्थीओ संखेज्जगुणाओ” वानव्यन्तर देवोनी देवियो करतां ज्योतिष्क देवोनी देवियो सख्यातगुणी छे. ते केवीरीते—ते लावना—प्रकार

सख्येयगुणा अधिका भवन्ति, इति पञ्चम समस्तस्त्रीणामल्पबहुत्व प्रतिपादितमिति, समाप्तमल्प बहुत्वमिति ॥सू० ६॥

इह स्त्रीत्वानुभावः स्त्रीवेदकर्मोदय इति स्त्रीवेदकर्मणो जघन्यत उत्कर्षतश्च स्थितिमान-
माह—‘इत्थिवेयस्स णं भंते’ इत्यादि,

मूलम्— इत्थिवेयस्स णं भंते ! कम्मस्स केवइयं कालं बंधठिई
पन्नत्ता, गोयमा! जहन्नेणं सागरोवमस्स दिवडूढो सत्तभागो पलिओ-
वमस्स असंखेज्जइभागेण ऊणो, ऊक्कोसेणं पण्णरससागरोवमकोडाको-
डीओ पण्णरसवाससयाइं अवाहा—अवाहूणिया कम्मठिई कम्मणिसेओ,
इत्थि वेदेणं भंते! किं पगारे पण्णत्ते? गोयमा! फुंफुअग्गिसमाणे पण्णत्ते ।
सेत्तं इत्थीओ ॥सू० ॥७॥

छाया— स्त्रीवेदस्य खलु भदन्त ! कर्मणः कियन्तं कालं बन्धस्थितिः प्रज्ञता ?
गौतम! जघन्येन सागरोपमस्य द्व्यर्द्धं सप्तभागः पल्योपमस्यासंख्येयभागेनोनः, उत्क-
र्षेण पञ्चदशसागरोपमकोटीकोटयः, पञ्चदशवर्षशतानि अवाधा, अवाधोनिका कर्म-
स्थितिः कर्मनिषेक । स्त्रीवेदः खलु भदन्त! किंप्रकारः प्रज्ञत? गौतम ! फुम्फुकाग्निसमान-
प्रज्ञतः, ता पताः स्त्रिय. ॥सू०७॥

टीका—‘इत्थिवेयस्स णं भंते !’ स्त्रीवेदस्य खलु भदन्त ! ‘कम्मस्स’ कर्मणः ‘केवइयं

है वह भावना पहले कह दी गई है। इस प्रकार से यह पांचवां समस्त स्त्रियों का अल्प
बहुत्व कहा है । सूत्र ॥६॥

जीव को स्त्रीवेद की प्राप्ति स्त्रीवेदनामकर्मके उदय से होती है, अत एव सूत्रकार
स्त्रीवेदनामकर्म की जघन्य और उत्कृष्ट स्थिति का प्रमाण प्रकट करते हैं—

“इत्थिवेयस्स णं भंते !० इत्यादि ।

टीकार्थ— गौतम ने प्रभु से ऐसा पूछा है—“इत्थिवेयस्स णं भंते ! कम्मस्स केवइयं

पडिंसा उडिंवाभा आवेद छे आ रीते आ पायभुं सधणी स्त्रियोनु अल्प बहु पणु कहुं
छे ॥सू०६॥

अवने स्त्रीवेद नी प्राप्ति स्त्रीवेदन नामकर्मना उदयथी थाय छे तेथी हुवे सूत्रकार
स्त्रीवेद नामकर्मनी जघन्य अने उत्कृष्ट स्थितिनुं प्रमाणु अतावे छे—

“इत्थिवेयस्स णं भंते ! ॥ इत्यादि

टीकार्थ—गौतमस्वाभीये प्रभुने अेवु पूछयु छे के—“इत्थिवेयस्स णं भंते ! कम्मस्स

कालं ठिई पन्नत्ता' कियन्तं कालं बन्धस्थितिः प्रज्ञप्ता कथितेति प्रश्नः, भगवानाह—'गोयमा' इत्यादि, 'गोयमा' हे गौतम । 'जहन्नेणं सागरोवमस्स दिवइढो सत्तभागो पलिओवमस्स असंखेज्जइभागेण ऊणो' जघन्येन सागरोपमस्य द्वचर्द्धः सप्तभागः द्वितीयः अद्धोयत्र स द्वचर्द्धः अर्धेन सह एक. (१॥) एतादृशः सप्तभाग इत्यर्थः, स च पल्योपमस्यासंख्येयभागेनो हीनः, कथमित्याह—इह स्त्रीवेदादीनां कर्मणां स्वस्य स्वस्य उत्कृष्टस्थितिबन्धस्य मिथ्यात्वमत्कया उत्कृष्टया स्थित्या सप्ततिसागरोपमकोटीकोटीप्रमाणया भागे हते यत्कृष्यते तत्पल्योपमासरव्येयभाग-न्यूनं जघन्यस्थितिः प्रतिभातीति । एव सर्वेषां ज्ञानावरणीयादि कर्मणां जघन्यबन्धस्थितिः परिभावनोया, तथाहि—अत्रेय करणगाथा—

'वग्गुक्कोसठिईणं, मिच्छत्तुक्कोसगेण जं लद्धं ।

सेसाणं तु जहणं, पलियासंखेज्जगेणूणं' ॥१॥

काल बंधठिई पणत्ता' हे भदन्त ! स्त्री वेद कर्म की बन्धस्थिति कितने काट तक की है ? उत्तर में प्रभु कहते हैं । "गोयमा ! जहन्नेणं सागरोवमस्स दिवइढो सत्तभागो पलिओवमस्स असंखेज्जइभागेण ऊणो' हे गौतम । जघन्य से स्त्री वेद कर्मकी बन्धस्थिति तो पल्योपम के असंख्यातवें भाग से हीन सागरोपम के डेढ़ सातिया भाग $\frac{१॥}{७}$ प्रमाण है यहां

जो पल्योपम के असंख्यातवें भाग से हीन सागरोपम के डेढ़ सातिया भाग प्रमाण कहा गया है—उसका कारण ऐसा है कि स्त्री वेद आदि कर्मों का जो अपनी उत्कृष्ट स्थिति बन्ध है उसको मिथ्यात्व कर्म की जो सत्तर ७० कोडाकोड़ी सागरोपम की स्थिति है उससे भाग देने पर जो बचता है वह पल्योपमके असंख्यातवें भाग से न्यून जघन्यस्थिति का प्रमाण आता है. इसी प्रकार ज्ञानावरणीयादि सब कर्मों की जघन्य बन्धस्थिति की भावना करलेनी चाहिए जैसे—यहां इसके विषय में एक करण गाथा कहीं गई है— वग्गुक्कोसठिईणं' इत्यादि ! अर्थात्

केवइयं कालं बंधठिई पणत्ता" हे भगवन् स्त्रीवेद कर्मनी बंधस्थिति केटला काण सुधीनी कही छे ? आ प्रश्नना उत्तरमां प्रभु गौतमस्वामी ने कहे छे के—“गोयमा ! जहण्णेणं सागरोवमस्स दिवइढो सत्तभागो पलिओवमस्स असंखेज्जइ भागेण ऊणो”—हे गौतम ! जघन्यथी स्त्रीवेद कर्मना बंध स्थिति तो पल्योपमना असंख्यातमा लागथी हीन सागरोपमना दोढ सातियाभाग $\frac{१॥}{७}$ प्रमाण छे. अडिया ने पल्योपमना असंख्यातमां लागथी

हीन सागरोपम ना दोढ सातियाभाग प्रमाण कहेल छे, तेनुं कारण अेवुं छे के—स्त्रीवेद विगेरे कर्मनी ने पोतपोताने उत्कृष्ट स्थितिबंध छे, तेने मिथ्यात्व कर्मनी ने सितोर ७० कोडा कोडी सागरोपमनी स्थिति छे, तेनाथी लागवाथी ने शेष रहे ते पल्योपम ना असंख्यातमा लागथी न्यून जघन्य स्थितिनुं प्रमाण छे अेअ प्रमाणे ज्ञानावरणीय विगेरे सधणा कर्मनी जघन्य बन्धस्थितिनी भावना करीलेवी नेधअे नेभके—अडियां तेना संबंधमा अेक करण गाथा कहेवामा आवी छे—“वग्गुक्कोसठिईणं” इत्यादि अर्थात् ने ने

वर्गोत्कर्षस्थितीनां मिथ्यात्वोत्कर्षकेण यल्लब्धम् ।

शेषाणां तु जघन्यं पल्यासंख्येयभागेनोन्म ॥१॥ इतिच्छाया ।

यस्य यस्य कर्मणः यो यः प्रकृतिसमुदायः स स तस्य वर्ग उच्यते, यथा ज्ञानावरणीयकर्मप्रकृतिसमुदायो ज्ञानावरणीयवर्ग इत्युच्यते । एव शेषं सर्वकर्मप्रकृतिसमुदायेऽपि विज्ञेयम् । एवं कर्मणः स्वस्ववर्गाणां या स्वकीया स्वकीया उत्कृष्टा स्थिति स्त्रिशत्सागरोपमकोटिकोट्याधिका, तस्या मिथ्यात्वसम्बन्धिन्या उत्कृष्टया सप्ततिसागरोपमकोटीकोटीप्रमाणाया स्थित्या भागे हते यल्लभ्यते तत्पल्योपमासंख्येयभागेन हीनं क्रियते तदा तत्तत्कर्मणो जघन्या स्थिति रायाति । अत्र प्रस्तुतप्रकरणे स्त्रीवेदकर्मणो जघन्या बन्धस्थितिज्ञातव्या, वर्तते ततः स्त्रीवेदस्य उत्कृष्टा स्थितिः पञ्चदशसागरोपमकोटिकोटिप्रमिता, तस्याः मिथ्यात्वस्योत्कृष्टया स्थित्या सप्ततिसागरोपमकोटिकोटिप्रमितया भागो हियते तत्र शून्यानि शून्यैः

जिस जिस कर्म का जो प्रकृति समुदाय है वह वह उसका वर्ग कहलाता है, जैसे ज्ञानावरणीय कर्म का प्रकृति समुदाय ज्ञानावरणीय वर्ग कहा जाता है, इसी प्रकार शेष सब कर्मों के प्रकृति समुदाय में भी समझ लेना चाहिए ऐसे कर्म के अपने अपने कर्म की जो अपनी अपनी उत्कृष्ट स्थिति जैसे ज्ञानावरणीय कर्म को तीस कोड़ाकोड़ी सागरोपम की इत्यादि उत्कृष्ट स्थिति को मिथ्यात्व की उत्कृष्ट स्थिति जो सत्तर ७० सागरोपम कोड़ा कोड़ी की है उससे भाग देने पर जो शेष बचे उस को पल्योपम के असंख्यातवें भाग से हीन करने पर जो प्रमाण होता है वह उस कर्म की जघन्य स्थिति है । यहां स्त्रीवेद की जघन्य स्थिति निकालना है तो स्त्री वेद की उत्कृष्ट स्थिति पन्द्रह कोड़ाकोड़ी सागरोपम प्रमाण की होती है उस पन्द्रह कोड़ाकोड़ी का मिथ्यात्व की स्थिति सत्तर ७० कोड़ाकोड़ी सागरोपम की है, अतः इस सत्तर ७० कोड़ाकोड़ी से भाग हरण किया जावे तो शून्यो का शून्यो से

कर्म नो जे जे कर्म प्रकृति समुदाय छे, ते ते तेनो वर्ग उडेवाय छे. जेमके—ज्ञानावरणीय कर्मनो प्रकृति समुदाय ज्ञानावरणीय वर्ग उडेवाभा आवे छे जे प्रमाणे आकीना अथा कर्मोना प्रकृति समुदायना संभ धमा पणु समञ्जसेपुं. जेवा कर्मोना पोतपोताना वर्गोनी जे पोत पोतानी उत्कृष्टस्थिति-जेमके-ज्ञानावरणीय कर्मोनी तीस कोड़ाकोड़ी सागरोपमनी छे ” इत्यादि उत्कृष्ट स्थिति ने मिथ्यात्वनी उत्कृष्टस्थिति जे ७० सित्तर सागरोपम कोड़ाकोड़ीनी छे, तेनाथी लागवाथी जे शेष वधे तेने पल्योपमना असंख्यातभा लागथी हीन करता जे प्रमाण होय छे ते तेकर्मोनी जघन्य स्थिति आवी नय छे अडिया स्त्री वेदनी जघन्यस्थिति अताववी छे तो स्त्री वेदनी उत्कृष्ट स्थिति पदर १५ कोड़ा कोड़ी सागरोपम प्रमाणनी छे, ते पदर १५ कोड़ाकोड़ीनी मिथ्यात्वनी स्थिति ७० सित्तर कोड़ाकोड़ी सागरोपमनी छे तेथी आ ७० सित्तर कोड़ाकोड़ीथी लागवाभा आवे, तो शून्यो

पाल्यन्ते, स्थिताः शेषा एकतः पञ्चदश (१५) अपरतः सप्ततिश्च (७०) इत्येतत् संख्याद्वयमुपर्य
 घश्च स्थापनीयं तत उपरि पञ्चदश, अधस्ताच्च सप्ततिः (१५/७०) । अनयोश्छेद्यच्छेदकराशयो
 दशभिरपवर्तना क्रियते, पूर्वोक्तं संख्याद्वयं दशभिर्भागं हत्वा न्यूनं क्रियते इत्यर्थः । कृतायां चा-
 पवर्तनायां जात उपरि द्व्यर्द्धः—अर्द्धेन सहित एकः, अधस्ताच्च सप्त ($\frac{११}{७}$) । तत आगत एक-

सागरोपमस्य द्व्यर्द्धः सप्तभाग इति । अस्मिंश्च पल्योपमासंख्येयभागेन हीने कृते लभ्यते यथोक्ता
 स्त्रीवेदकमर्णो जघन्या बन्धस्थिति रिति । 'उक्कोसेणं पण्णरससागरोवमकोडाकोडीओ'
 उत्कर्षेण पञ्चदशसागरोपमकोटीकोट्य 'पण्णरसवाससयाइं अवाधा' पञ्चदशवर्षशतानि

पात किया तब रह गये ऊपर पन्द्रह और निचे सत्तर ($\frac{१५}{७०}$) इन छेद्य छेदक राशि
 की दस से अपवर्तना की जाय अर्थात् इन दोनों राशियों को दश का भाग देकर परिवर्तित
 किया जाय तब रहजाते हैं, ऊपर डेढ और निचे सात ($\frac{११}{७}$) इसका अर्थ यह हुआ
 कि-सातिया डेढ़ भाग अर्थात् एक सागरोपम के सात भाग किये जायें उनमें से एक सातिया
 भाग पूरा और दूसरे सातिया भाग में से आधा लिया जाय इसमें से फिर पल्योपम का असं-
 ख्यातवां भाग हीन करने पर जो संख्या का परिमाण होता है उतने काल की स्त्रीवेद कर्म
 की जघन्य से बन्ध स्थिति कही गई है । और स्त्री वेद की उत्कृष्ट बन्धस्थिति का प्रमाण 'पण्ण-
 रससागरोवमकोडाकोडीओ' पन्द्रह सागरोपम कोटी कोटी है प्रत्येक कर्म का उदय
 अवाधाकाल के बाद होता है वह अवाधा काल जिस कर्म के जितने कोडाकोडि प्रमाण की स्थिति
 होती है उतने ही हजार वर्षों का होता है जैसे स्त्रीवेदकर्म की उत्कृष्ट स्थिति पन्द्रह
 कोडाकोडि सागरोपमकी होती है उसका अवाधाकाल पन्द्रह हजार वर्षों का होता है यही सूत्र
 कार कहते हैं— "पण्णरसवाससयाइं अवाधा" पन्द्रहसौ वर्ष की अवाधा पडती हैं ।

ने। शून्योथी छेद कथे। त्तारे उपर $\frac{१५}{७०}$ पंहर अने नीचे सित्तर षट्ठ्या आ छेद्य छेदक राशी
 ने दसथी अपवर्तना करवाभां आवे अर्थात् आ अन्ने राशियो ने दशथी भागीने परिवर्तन
 करवाभां आवे त्तारे उपर $\frac{११}{७}$ डेढ अने नीचे सात रहे छे तेने अर्थ अे थये डे—

सातिया डेढ भाग अर्थात् अेक सागरोपमना सातभाग करवाभा आवे तेभांथी अेक
 सातियाभाग पूरा अने भील सातियाभागभांथी अधो लेवाभां आवे, तेभांथी पाछो पल्यो-
 पमने असंख्यातमो भाग हीन करवाथी ने संख्यानु परिणाम होय छे, तेटला काणनी
 श्री वेदकर्मनी जघन्यथी बन्धस्थिति कडेवाभां आवी छे. अने स्त्रीवेदनी उत्कृष्ट बन्ध
 स्थितिनुं प्रमाण 'पण्णरससागरोवमकोडाकोडीओ' पंहर सागरोपमनी कोटाकोटि छे
 दरेक कर्मने उदय अवाधा काण पछी थाय छे ते अवाधाकाण ने कर्मनी नेटला कोडा-
 कोडी प्रमाणनी स्थिति होय छे अेटला न हजार वर्षोने होय छे. नेमडे—स्त्रीवेद कर्मनी
 उत्कृष्ट स्थिति पंहरकोडा कोडी सागरोपमनी होय छे. तेने अवाधाकाण पंहर हजार वर्षोने
 होय छे. अेन वात सूत्रकार कडे छे— "पण्णरसवाससयाइं अवाधा" पंहरसो वर्षनी अवाधा

अबाधाः, 'अबाहूणिया कम्मट्ठिई कम्मणिसेओ' अबाधोना—अबाधा काल परिहीना कर्मस्थितिः कर्मनिषेकः । अयं भावः—इह स्थितिर्द्विविधा कर्मरूपतावस्थानलक्षणा अनुभवयोग्या च, तत्रोत्कृष्टा स्थितिः पञ्चदशसागरोपमकोटीकोटिप्रमितेतीयं कर्मरूपतयाऽवस्थानलक्षणाऽत्र ज्ञातव्या, अनुभवयोग्या तु कर्मस्थितिः पुनरबाधाहीना भवति, सा तु येषां कर्मणां यावत्स्यः सागरोपमकोटीकोट्यस्तेषां तावन्ति वर्षशतानि अबाधेति नियमात् स्त्रीवेदस्याधिकृतस्योत्कृष्टा स्थितिः पञ्चदशसागरोपमकोटीकोट्यस्तत् पञ्चदशवर्षशतानि अबाधातया ऊना कर्मस्थितिर्भवति अतएव कथितं मूले—'अबाहूणिया कम्मट्ठिई कम्मणिसेओ' इति एतदुक्तं भवति, स्त्रीवेदकर्म-उत्कृष्टस्थितिकं बद्धं सत् स्वरूपेण पञ्चदश वर्षशतानि यावज्जीवस्य स्वविपाकोदयं नासादयति

अतः पन्द्रह सागरोपम कोटी कोटी में से इस अबाधा काल को कम कर देने पर कर्म स्थिति का प्रमाण आ जाता है । तात्पर्य इस कथन का ऐसा है कि स्थिति दो प्रकार की होती है एक तो कर्मरूपतावस्थानरूप और दूसरी अनुभव योग्य स्त्रीवेद कर्म की जो पन्द्रह सागरोपम कोटी कोटी प्रमाण उत्कृष्ट स्थिति कही गई है वह कर्मरूपतावस्थान रूप स्थिति है. तथा इसमें जो अबाधाकाल को घटाकर स्थिति का प्रमाण रहता है वह अनुभव योग्य स्थिति है जिन कर्मों की जितने कोटि कोटि सागरोपम की स्थिति होती है उसमें उतने २ ही सौ वर्ष की अबाधा पड़ती हैं यहां अधिकृतस्त्रीवेद की उत्कृष्टस्थिति पन्द्रह सागरोपम कोटिकोटी कही गई है अतः यहां पर पन्द्रहसौ वर्ष की अबाधा पड़ेगी, इस अबाधाकाल से हीन कर्म स्थिति होती है इतने अबाधा काल के बाद ही स्त्रीवेद कर्म अपना उदय वाला होगा इसके पहिले नहीं, इसीलिये मूलमें सूत्रकार ने ऐसा कहा है कि 'अबाहूणिया कम्मट्ठिई कम्मणिसेओ' इससे उत्कृष्ट स्थिति वाला स्त्रीवेद कर्म बन्ध को प्राप्त हुआ स्वरूप से पन्द्रह सौ वर्ष तक स्वविपाकोदय को प्राप्त

पडे छे. तेथी पंढर सागरोपम कोटीकोटी भाथी आ! अबाधाकाणने कम करवाथी कर्म स्थितितुं प्रमाण आवी नय छे आ कथननुं तात्पर्यं एवुं छे के—स्थिति ये प्रकारनी होय छे, अके कर्मरूपता अवस्थान रूप अने भील अनुभवयोग्य स्त्रीवेद कर्मनी ने पंढर सागरोपम कोटी कोटी प्रमाण उत्कृष्ट स्थिति कडेवाभां आवी छे, ते कर्मरूपतावस्थान रूप स्थिति छे तथा तेभां ने अबाधा काणने घटाडीने स्थितितुं प्रमाण रहे छे, ते अनुभव योग्य स्थिति छे ने कर्मोनी नेटला कोटि कोटि सागरोपमनी स्थिति होय छे, तेभां नेटला नेटला से से वर्षोनी अबाधा पडे छे अहियां अधिकृत स्त्री वेदनी उत्कृष्ट स्थिति पंढर सागरोपम कोटी कोटीनी कडेल छे तेथी अहियां पंढरसोवर्षनी अबाधा पडथे. आ अबाधा काणथी हीन कर्मस्थिति होय छे आटला अबाधाकाण पछी न स्त्रीवेद कर्म पोताना उदयवाणे थथे. तेनाथी पडेला नही. तेथीन भूणमा सूत्रकारे एवु कल्यु छे के—'अबाहूणियाकम्मट्ठिई कम्मणिसेओ' तेनाथी उत्कृष्ट स्थिति वाणा स्त्रीवेद कर्मबंधने प्राप्त करीने

तत्कालमध्ये दलिकनिषेकस्याभावादिति । तथाचाह—अबाहूणिया' इत्यादि, अबाधोना—अबा-
धाकालपरिहीना कर्मस्थितिः—अनुभवयोग्येति गम्यते, यतः अबाधोनः—अबाधाकालपरिहीनः
कर्मनिषेकः—कर्मदलिकरचनेति ॥

सम्प्रति—स्त्रीवेदकर्मोदयजनितो यः स्त्रीवेदः स किं स्वरूप इति दर्शयितुमाह—'इत्थि-
वेणं भंते' इत्यादि, 'इत्थिवेणं भंते' स्त्रीवेदः खलु भदन्त ! 'किं पगारे पन्नत्ते' किं प्रकारः
किं स्वरूपः प्रज्ञप्तः—कथितः, हे भदन्त ! स्त्रीवेदकर्मोदयजनितस्य स्त्रीवेदस्य कीदृशं स्वरूप-
मिति प्रश्नः, भगवानाह—'गोयमा' इत्यादि, 'गोयमा' हे गौतम ! 'फुंफुअग्गिसमाणे पन्नत्ते'
फुंफुकाग्निसमानः करीषाग्नि सदृशः प्रज्ञप्तः, स्त्रीप्रकारमुपसंहरन्नाह—'से त्तं' इत्यादि, 'से त्तं
इत्थीओ' ता एताः—पूर्वोक्ताः स्त्रियः भेदप्रभेदाभ्यां निरूपिता इति ॥सू० ७॥

तदेवम्—उक्तप्रकारेण सामान्यतो विशेषतश्च स्त्रियो निरूपिताः सम्प्रति—पुरुषप्रतिपाद-
नाय—आह—से किं तं पुरिसा' इत्यादि,

**मूलम्—'से किं तं पुरिसा? पुरिसा तिविहा पन्नत्ता, तंजहा—तिरि-
क्खजोणियपुरिसा मणुस्सपुरिसा देवपुरिसा । से किं तं तिरिक्खजोणिय-**

नहीं करता है—क्योकि—इतने काल तक वहां कर्मनिषेक अर्थात् कर्मदलिकोके रचना का अभाव
रहता है अबाधाकाल से हिन जो कर्म स्थिति है वह अनुभव योग्य कहलाती है. अतः वह कर्म
निषेक कर्मदलिक रचना अबाधाकाल से ही कहा गया है।

अब सूत्रकार स्त्रीवेद कर्मोदय से जनित जो स्त्रीवेद है वह किस स्वरूपवाला है इस बात
को प्रकट करते हैं—'इत्थिवेणं भंते ! किं पगारे पणत्ते' हे भदन्त ! स्त्रीवेद कर्मके
उदय से जनित स्त्री वेद का कैसा स्वरूप है ? इसके उत्तर में प्रभु कहते हैं—'गोयमा । फुंफुअ-
ग्गिसमाणे पन्नत्ते' हे गौतम ! स्त्रीवेद फुंफुक अग्नि-करीषाग्नि के (वनकण्डेकी अग्नि) समान होता
है 'सेत्तं इत्थीओ' इस प्रकार भेद प्रभेदों द्वारा स्त्रियो का यह निरूपण समाप्त हुआ । सूत्र ॥७॥

स्वर्पथी पदसोवर्ष सुधी स्वविपाठोदयने प्राप्त करता नथी. केमके—आटला काण सुधी
त्यां कर्मनिषेक अर्थात् कर्मदलिकोनी रचनानो अभाव रहे छे. अबाधा काणथी हीन जे
कर्मस्थिति छे, ते अनुभवयोग्य उडेवाय छे. तेथी ते कर्मनिषेक—कर्मदलिक रचना अबाधा
काणथी जे उडेल छे

उवे सूत्रकार स्त्री वेद कर्मोदयथी थवावाणो जे स्त्री वेद छे, ते केवा स्वर्पवाणो छे, ते
वात प्रगट करे छे. "इत्थिवेणं भंते ! किं पगारे पणत्ते" जे भगवन् स्त्री वेदकर्मना उदयथी
थवावाणो स्त्रीवेद केवा प्रकारनो छे ? आ प्रश्नना उत्तरमां प्रभु उडे छे—'गोयमा ! फुंफु
अग्गिसमाणे पणत्ते" जे गौतम ! स्त्रीवेद फुंफुक अग्नि अर्थात् करीषाग्नि समान होय छे.
'से त्तं इत्थीओ' आ प्रमाणे वेद अने प्रभेदों द्वारा स्त्रियोनुं निरूपण क्युं छे. ॥सू०७॥

पुरिसा? तिरिक्खजोणियपुरिसा तिविहा पन्नत्ता' तंजहा—जलयरा थल-
यरा खहयरा, इत्थिभेओ भाणियव्वो जाव सेत्तं खहयरा, सेत्तं तिरिक्ख-
जोणिया पुरिसा । से किं तं मणुस्सपुरिसा? मणुस्सपुरिसा तिविहा
पन्नत्ता तंजहा—कम्मभूमिगा अकम्मभूमिगा अंतरदीवगा, सेत्तं मणुस्स-
पुरिसा । से किं तं देवपुरिसा? देवपुरिसा चउव्विहा पन्नत्ता, इत्थी
भेदो भाणियव्वो जाव सव्वट्ठसिद्धा ॥८

छाया—अथ के ते पुरुषा? पुरुषा स्त्रिविधा प्रज्ञता स्तद्यथा तिर्यग्योनिकपुरुषाः
मनुष्यपुरुषाः देवपुरुषाः । अथ के ते तिर्यग्योनिकपुरुषाः? तिर्यग्योनिकपुरुषा स्त्रिविधाः
प्रज्ञता स्तद्यथा—जलचराः स्थलचराः खेचराः स्त्रीभेदो भणितव्यो यावत् ते पते खेचरा,
ते पते तिर्यग्योनिकपुरुषाः । अथ के ते मनुष्यपुरुषाः? मनुष्यपुरुषास्त्रिविधाः प्रज्ञताः
तद्यथा—कर्मभूमिका अकर्मभूमिका भन्तरद्वीपिका, ते पते मनुष्यपुरुषाः । अथ के ते
देवपुरुषा देवपुरुषाश्चतुर्विधाः प्रज्ञताः स्त्रीभेदो भणितव्य यावत् सर्वार्थसिद्धाः ॥सू०८॥

टीका—‘से किं तं पुरिसा’ अथ के ते पुरुषा, पुरुषाः कियत्प्रकारका भवन्तीति प्रश्नः,
उत्तरयति—‘पुरिसा तिविहा पन्नत्ता’ पुरुषास्त्रिविधाः—त्रिप्रकारकाः प्रज्ञताः—कथिताः । त्रैवि-
ध्यमेव दर्शयति—‘तं जहा’ इत्यादि, ‘तं जहा’ तद्यथा—‘तिरिक्खजोणियपुरिसा’ तिर्यग्-
योनिकपुरुषाः, ‘मणुस्सपुरिसा’ मनुष्यपुरुषाः, ‘देवपुरिसा’ देवपुरुषाः, तदेवं तिर्यग्-

सामान्य और विशेष रूप से स्त्री सम्बन्धी निरूपण समाप्त करके अब सूत्रकार पुरुष
सम्बन्धी निरूपण प्रारम्भ करते हैं— “से किं तं पुरिसा०—इत्यादि ।

टीकार्थ—गौतमस्वामी ने प्रश्न से ऐसा पूछा है—हे भदन्त ! पुरुष कितने प्रकार के होते हैं ?
उत्तर में प्रश्न कहते हैं—“पुरिसा तिविहा पन्नत्ता” हे गौतम ! पुरुष तीन प्रकार के होते
“तं जहा” जैसे—“तिरिक्खजोणियपुरिसा मणुस्सपुरिसा देवपुरिसा” तिर्यग्योनिक

सामान्य अने विशेष प्रकारथी स्त्री सम्बन्धी निरूपण पूर्य्ठरीने हुवे सूत्रकार पुरुष
सम्बन्धी निरूपण करवाने प्रारंभ करे छे—“से किं तं पुरिसा” इत्यादि.

टीकार्थ—गौतमस्वामी अे प्रश्नने अेवुं पूछ्यु छे डे—डे लगवन् पुर्य्ठो डेटला प्रकारना
डोय छे ? आ प्रश्नना उत्तरमा प्रश्न गौतमस्वामीने डडे छे डे—“पुरिसा तिविहा पणत्ता”
डे गौतम ! पुर्य्ठो त्रय प्रकारना डडेवामा आवेल छे “तं जहा” ते त्रय प्रकारे आ प्रभाण्ये
छे—“तिरिक्खजोणियपुरिसा मणुस्सपुरिसा देवपुरिसा” तिर्यग्योनिक पुर्य्ठ १, मनुष्य

मनुष्यदेवभेदेन त्रयः पुरुषा भवन्तीति ॥ 'से किं तं तिरिक्खजोणियपुरिसा' अथ के ते तिर्यग् योनिकपुरुषाः, तिर्यग्योनिकपुरुषाणां कियन्तो भेदा भवन्तीति प्रश्नः, उत्तरयति— 'तिरिक्खजोणियपुरिसा तिविहा पन्नत्ता तिर्यग्योनिकपुरुषास्त्रिविधाः—त्रिप्रकारकाः प्रज्ञप्ताः—कथिताः, त्रैविध्यमेव दर्शयति—'तं जहा' इत्यादि, 'तं जहा' तद्यथा—'जल्यरा थलयरा खहयरा' जलचराः स्थलचराः खेचराश्चेति । 'इत्थिभेदो भाणियन्वो' स्त्रीभेदो भणितव्यः, यथातिर्यग्योनिकस्त्रीणां भेदोपभेदाः कथिता स्तथैवात्रापि तिर्यक् पुरुषाणां ते भेदा भणितव्याः 'जाव से चं खहयरा' यावत् ते एते खेचराः, अत्र यावत्पदेन—'जलचराः स्थलचराः' इति पदद्वयं ग्राह्यम् । 'से चं तिरिक्खजोणियपुरिसा' ते एते तिर्यग्योनिकपुरुषाः कथिता इति ॥

पुरुष १, मनुष्य पुरुष २, और देव पुरुष ३, "से किं तं तिरिक्खजोणियपुरिसा" हे भदन्त ! तिर्यग्योनिक पुरुष कितने प्रकार के होते हैं? "तिरिक्खजोणियपुरिसा तिविहा पन्नत्ता" गौतम ! तिर्यग्योनिक पुरुष तीन प्रकार के होते हैं, "तं जहा" जैसे— "जल्यरा, थलयरा खहयरा" जलचर तिर्यग्योनिक पुरुष, स्थलचर तिर्यग्योनिक पुरुष और खेचर तिर्यग्योनिक पुरुष "इत्थि भेदो भाणियन्वो" जिस प्रकार से तिर्यग्योनिक स्त्रियों के भेद और उपभेद कहे गये हैं उसी प्रकार से यहां पर तिर्यग्योनिक पुरुषों के भेद कहलेना चाहिये—

इस प्रकार से भेद और उपभेद "जाव सेचं खहयरा" इस सूत्रपाठ तक जैसे कहे गये हैं—वैसे ही जानना चाहिये, यहां तक अर्थात् जल चर स्थलचर खेचर तिर्यक् पुरुष सम्बन्धी भेदोपभेद प्रकरण जब समाप्त हो जाता है । इसकी समाप्ति होते ही "से चं तिरिक्खजोणियपुरिसा" तिर्यग्योनिक पुरुष प्रकरण समाप्त हो जाता है । "से किं तं

पुरुष २ अने देव पुरुष ३, "से किं तं तिरिक्खजोणिय पुरिसा" हे भगवन् तिर्यग्यो-
निक पुरुष केटला प्रकारना डोय छे ? "तिरिक्खजोणियपुरिसा तिविहा पणत्ता" हे गौतम
तिर्यग्योनिक पुरुष त्रयु प्रकारना डोय छे. "तं जहा" ते त्रयु प्रकारे आ प्रमाणे छे.—
"जल्यरा थलयरा खहयरा" जलचर तिर्यग्योनिक पुरुष, स्थलचर तिर्यग्योनिक पुरुष, अने
खेचर तिर्यग्योनिक पुरुष "इत्थिभेदो भाणियन्वो" जे प्रमाणे तिर्यग्योनिक स्त्रियोना लेहो
अने उप लेहो कडेवाभां आऽया छे अने प्रमाणे अडियां तिर्यग्योनिक पुरुषोना लेहो कडेवा
नेधये आ रीते लेहो अने उपलेहो. "जाव सेचं खहयरा" आ सूत्रपाठ पर्यन्त अर्थात्
जलचर, स्थलचर, अने खेचर तिर्यग् पुरुष सम्बन्धी लेहो अने उपलेहो नुं प्रकरणे न्यारे
समाप्त थाय छे. त्या सुधीनुं ते प्रकरणे अडिअ करवुं. ते प्रकरणे समाप्त थतां जे "से चं
तिरिक्खजोणिय पुरिसा" तिर्यग्योनिक पुरुषनुं प्रकरणे समाप्त थय जाय छे

अथ मनुष्यपुरुषान् निरूपयितुमाह—‘से किं तं’ इत्यादि, ‘से किं तं मणुस्स-पुरिसा’ अथ के ते मनुष्यपुरुषाः मनुष्यपुरुषाणां कियन्तो भेदा इति प्रश्नः, उत्तरयति—‘मणुस्सपुरिसा तिविहा पन्नत्ता’ मनुष्यपुरुषास्त्रिविधा स्त्रिप्रकारकाः प्रज्ञप्ताः—कथिता इति । त्रैविच्यं दर्शयति—‘तं जहा’ इत्यादि, ‘तं जहा’ तद्यथा—‘कम्मभूमिगा अकम्मभूमिगा अंतरदीवगा’ कर्मभूमिकाः—कर्मभूमिजाः, पञ्चभरत—पञ्चैरवत—पञ्चमहाविदेहेति पञ्च-दशविधकर्मभूम्यां जाताः, अकर्मभूम्यां हैभवत—हैरण्यवत—हरिवर्ष—रम्यकवर्ष—देवकुरुत्तर—कुरुत्त-पायां जाताः अकर्मभूमिजाः, अन्तरद्वीपकाः अन्तरद्वीपेषु—षट्पञ्चाशद्विधेषु समुद्रवा इति । ‘से तं मणुस्सपुरिसा’ ते एते मनुष्यपुरुषाः सप्रभेदाः कथिता इति ॥ देवपुरुषान् निरूपयितुमाह—‘से किं तं’ इत्यादि, ‘से किं तं देवपुरिसा’ अथ के ते देवपुरुषाः २ देवपुरुषाः कियन्तो भवन्तीति प्रश्नः, उत्तरयति—‘देवपुरिसा चउन्विहा पन्नत्ता’ देवपुरुषाश्चतुर्विधा श्वतुः प्रकारकाः प्रज्ञप्ताः—कथिताः, ‘इत्थिभेदो भाणियव्वो’ स्त्रीभेदो भणितव्य, यथा देवस्त्रीणां भेदाः कथिताः तथैव देवपुरुषाणामपि भेदा भणितव्याः, कियत्पर्यन्त देवस्त्रीप्रकरणमत्र

‘मणुस्सपुरिसा’ हे भदन्त ! मनुष्य पुरुष कितने प्रकार के हैं—उत्तर में प्रभु कहते हैं—‘मणुस्सपुरिसा तिविहा पन्नत्ता’ हे गौतम ! मनुष्य पुरुष तीन प्रकार के हैं—‘तं जहा’ जैसे—‘कम्मभूमिगा अकम्मभूमिगा अंतरदीवगा’ पांच भरत पांच ऐरवत पांच महाविदेह क्षेत्र के भेद से प्रन्द्रहप्रकार के कर्मभूमिज मनुष्य पुरुष हैभवत हैरण्यवत हरि वर्ष रम्यक वर्ष देवकुरु उत्तरकुरु रूप अकर्मभूमिज मनुष्य पुरुष और छापन अन्तरद्वीप के अन्तरद्वीपज मनुष्य पुरुष ‘से तं मणुस्सपुरिसा’ इस प्रकार से मनुष्य पुरुष तीन प्रकार के कहे गये हैं । ‘से किं तं देवपुरिसा’ हे भदन्त ! देवपुरुष कितने प्रकार के होते हैं २ उत्तर में प्रभु कहते हैं—‘देवपुरिसा चउन्विहा पन्नत्ता’ हे गौतम ! देवपुरुष चार प्रकार के कहे गये हैं । ‘इत्थि भेदो भाणियव्वो’ यहा जिस प्रकार से देवस्त्रियों के भेद कहे गये है उसी प्रकार से देव पुरुषों के भी भेद कहलेना चाहिये । और यह देव पुरुष सम्बन्धी प्रकरण सर्वार्थ सिद्ध देवपुरुष प्रकरण तक कहना चाहिये । जैसे—देवपुरुष

‘से किं तं मणुस्सपुरिसा’ हे भगवन् मनुष्य पुरुष कितने प्रकार के हैं ? आ प्रश्नना उत्तरमां प्रभु कहे छे कहे — ‘मणुस्सपुरिसा तिविहा पणत्ता’ हे गौतम ! मनुष्य पुरुष त्रय प्रकारना कहे छे ‘तं जहा’ ते आ प्रभाषे छे ‘कम्मभूमिगा अकम्मभूमिगा अंतरदीवगा’ पांच भरत, पांच ऐरवत, अने पांच महाविदेह क्षेत्रना लेदथी प हर प्रकारना कर्मभूमिज मनुष्य पुरुष छे हैभवत, हैरण्यवत हरिवर्ष रम्यक वर्ष देवकुरु अने उत्तरकुरु रूप अकर्मभूमिजा मनुष्य पुरुष, अने छापन अंतरद्वीपना अंतरद्वीपज मनुष्य पुरुष, ‘से तं मणुस्सपुरिसा’ आ रीते मनुष्य पुरुषो त्रय प्रकारना कहेला छे- ‘से किं तं देवपुरिसा’ हे भगवन् देव-पुरुषो कितने प्रकारना कहेला छे ? आ प्रश्नना उत्तरमा प्रभु कहे छे कहे — ‘देव पुरिसा चउ-न्विहा पणत्ता’ हे गौतम ! देव पुरुषो चार प्रकारना कहेला छे, ‘इत्थिभेदो भाणियव्वो’ हे प्रभाषे देवियेना लेदो कहेला छे अने प्रभाषेना देवपुरुषोना लेदो पलु कहेला लेदो अ

ज्ञातव्यं तत्राह—‘जाव’ इत्यादि, ‘जाव सव्वट्टसिद्धा’ यावत्सर्वार्थसिद्धाः सर्वार्थसिद्धदेवपुरुष पर्यन्त ज्ञातव्यमिति । तथाहि—देवपुरुषाश्चतुर्विधाः प्रज्ञप्ताः तद्यथा—भवनवासिनो वानव्यन्तरा ज्योतिष्का वैमानिकाश्च । तत्र भवनवासिनोऽसुरकुमारादिस्तनितकुमारान्त भेदेन दशविधा—भवन्तीति । वानव्यन्तराः पिशाचभूत—यक्ष—गन्धर्व—राक्षस—किन्नर—किंपुरुष—महोरगभेदेन अष्टप्रकारका भवन्ति । ज्योतिष्काश्चन्द्र—सूर्य—ग्रहनक्षत्र—ताराविमान—भेदेन पञ्चप्रकारका भवन्ति । वैमानिकाः कल्पोपन्नकल्पातीतभेदेन द्विविधाः, तत्र कल्पोपन्नकाः सौधर्मादिभेदेन द्वादशविधा भवन्ति, कल्पातीतास्तु त्रैवेयकानुत्तरोपपातिकभेदेन द्विविधा भवन्ति । एतदाशयेनैव कथितम् ‘जाव सव्वट्टसिद्धा’ इति ॥सू० ८॥

चार प्रकार के कहे गये हैं—भवनवासी देवपुरुष, वानव्यन्तर देवपुरुष, ज्योतिष्क देव पुरुष और वैमानिक देव पुरुष इनमें भवनवासी देवपुरुष असुर, नाग, सुपर्ण, विद्युत्, अग्नि, द्वीप, उदधि दिशा, वायु और स्तनितकुमारदेवपुरुष ऐसे दस प्रकार के होते हैं । वान व्यन्तर देव पुरुष—पिशाच देवपुरुष १, भूत देवपुरुष २, यक्ष देवपुरुष ३, राक्षस देव पुरुष ४, किन्नर देवपुरुष ५, किंपुरुष देवपुरुष ६, महोरग देवपुरुष ७, गन्धर्व देव पुरुष ८, इस प्रकार से आठ प्रकार के होते हैं । ज्योतिष्क देवपुरुष चन्द्र, सूर्य, ग्रह, नक्षत्र और तारा विमान के भेद से पाँच प्रकार के होते हैं । वैमानिक देव पुरुष—कल्पोपन्न और कल्पातीत के भेद से दो प्रकार के होते हैं । इनमें कल्पोपन्न देवपुरुष सौधर्मादि देव पुरुष के भेद से बारह प्रकार के हैं । कल्पातीत देव पुरुष त्रैवेयक और अनुत्तरोपपातिक के भेद से दो प्रकार के हैं । इसी आशय को लेकर सूत्रकार ने “जाव सव्वट्टसिद्धा” सर्वार्थ सिद्ध देव पुरुष पर्यन्त ऐसा पाठ कहा है ॥सूत्र ८॥

अने आ देवपुरुष संभंधी प्रकरणे सर्वार्थसिद्ध देवपुरुषना प्रकरणे सुधी कडेवुं लेईये, लेईये— देवपुरुष चार प्रकारना कहे छे, भवनवासी देवपुरुष वानव्यन्तर देव पुरुष, ज्योतिष्क देव पुरुष, अने वैमानिक देवपुरुष, आमां भवनवासी देवपुरुष, असुर, नाग, सुपर्ण, विद्युत्, अग्नि, द्वीप, उदधि, दिशा, वायु अने स्तनित कुमार देवपुरुष आ रीते दस प्रकारना होय छे वानव्यन्तर देवपुरुष—पिशाच देव पुरुष,^१ भूतदेवपुरुष,^२ यक्ष-देवपुरुष,^३ राक्षस देवपुरुष,^४ किन्नर देव पुरुष,^५ किंपुरुष देवपुरुष,^६ महोरग देवपुरुष^७ गन्धर्व देवपुरुष^८ आ प्रमाणे आठ प्रकारना होय छे. ज्योतिष्क देवपुरुष—चन्द्र, सूर्य, ग्रह, नक्षत्र. अने तारा विज्ञानना लेइथी पांच प्रकारना होय छे वैमानिक देवपुरुष कल्पोपन्न अने कल्पातीत अने लेइथी छे प्रकारना होय छे. तेमां कल्पोपन्न देवपुरुष सौधर्मादि देव पुरुषना लेइथी आर प्रकारना होय छे. तथा कल्पातीत देवपुरुष—त्रैवेयक अने अनुत्तरोपपातिक ना लेइथी छे प्रकारना होय छे आन अलिप्राय ने लेईये सूत्रकारे “जाव सव्वट्टसिद्धा” सर्वार्थ सिद्ध देवपुरुष पर्यन्त आ प्रमाणेना पाठ कहेल छे. ॥सू. ८॥

देवपुरुषाणां संक्षेप विस्ताराभ्यां मेदः कथित सम्प्रतिपुरुषाणां स्थितिं प्रतिपादयितु-
माह—‘पुरिसस्स णं’ इत्यादि।

मूलम्—‘पुरिसस्स णं भंते! केवइयं कालं ठिई पन्नत्ता? गोयमा !
जहन्नेणं अंतोमुहुत्तं उक्कोसेणं तेत्तीसं सागरोवमाइं । तिरिक्खजोणिय
पुरिसाणं मणुस्साणं जावेव इत्थीणं ठिई सा चेव भाणियव्वा । देवपुरिसा-
ण वि जाव सब्बट्टसिद्धाणं ति ताव ठिई जहा पण्णवणाए ठिइए तहा
भाणियव्वा । पुरिसे णं भंते! पुरिसे त्ति कालओ केवच्चिरं होइ? गोयमा!
जहन्नेणं अंतो मुहुत्तं उक्कोसेणं सागरोवमसयपुहुत्तं साइरेणं तिरिक्ख-
जोणियपुरिसे णं भंते ! कालओ केवच्चिरं होइ ? गोयमा ? जहन्नेणं
अंतोमुहुत्तं उक्कोसेणं तिन्नि पलिओवमाइं पुव्वकोडीपुहुत्तमब्भ-
हियाइं, एवं चेव । संचिट्टणा जहा इत्थीणं जाव खहयरतिरिक्ख-
जोणियपुरिसस्स संचिट्टणा । मणुस्सपुरिसा णं भंते! कालओ केवच्चिरं
होंति? गोयमा! खेत्तं पडुच्च जहन्नेणं अंतो मुहुत्तं, उक्कोसेणं तिन्नि
पलिओवमाइं पुव्वकोडी पुहुत्तमब्भहियाइं, धम्मचरणं पडुच्च जहन्नेणं
अंतोमुहुत्तं उक्कोसेणं देसूणा पुव्वकोडी, एवं सब्बत्थ जाव पुव्वविदेह-
अवरविदेहअकम्मभूमिग-मणुस्सपुरिसाणं जहा अकम्मभूमिगमणुस्सित्थीणं
जाव अंतरदीवगाणं, देवाणं जच्चेव ठिई सच्चेव संचिट्टणा जाव सब्ब-
ट्टसिद्धगाणं” ॥सू९॥

छाया- पुरुषस्य खलु भदन्त! कियन्तं काल स्थितिः प्रश्नता? गौतम! जघन्येनान्त-
मुहूर्तम् उत्कर्षेण त्रयस्त्रिंशत् सागरोपमाणि । तिर्यग्योनिकपुरुषाणां मनुष्याणां यैव स्त्रीणां
स्थितिः सैव भणितव्या । देवपुरुषाणामपि योवत् सर्वार्थसिद्धानामिति ॥ तावत् स्थितिर्यथा
प्रज्ञापनायाः स्थितिपदे तथा-भणितव्या ॥ पुरुषः खलु भदन्त! पुरुष इति कालतः
क्रियच्चिरं भवति? गौतम! जघन्येनान्तमुहूर्तमुत्कर्षेण सागरोपमशतपृथक्त्वं मृसातिरेक ।

तिर्यग्योनिकपुरुषः खलु भदन्त । कालतः कियच्चिरं भवति? गौतम! जघन्येनान्तर्मुहूर्तम् उक्क्षेण त्रीणि पल्योपमानि पूर्वकोटिपृथक्त्वाभ्यधिकानि, एवं तदेव, संस्थिति र्यथा-स्त्रीणां यावत् खेचरतिर्यग्योनिकपुरुषस्य संस्थितिः । मनुष्यपुरुषाः खलु भदन्त! कालतः कियच्चिरं भवन्ति? गौतम ! क्षेत्रं प्रतीत्य जघन्येनान्तर्मुहूर्तम्, उत्कर्षेण त्रीणि पल्योपमानि पूर्वकोटिपृथक्त्वाभ्यधिकानि, घर्मचरणं प्रतीत्य जघन्येनान्तर्मुहूर्तम्, उत्कर्षेण देशोना पूर्वकोटि । एवं सर्वत्र यावत् पूर्वविदेहापरविदेहाकर्मभूमिकमनुष्यपुरुषाणां यथाऽकर्मभूमिकमनुष्यस्त्रीणां यावदन्तरद्वीपकानां देवानां यैव स्थितिः सैव संस्थितिः यावत् सर्वार्थसिद्धकानाम् ॥सू०९॥

टीका—‘पुरिसस्स ण भंते’ पुरुषस्य खलु भदन्त ! ‘केवइयं कालं ठिई पणत्ता’ कियन्तं कालं स्थितिः प्रज्ञप्ता-कथितेति प्रश्नः, भगवानाह—‘गोयमा’ इत्यादि, ‘गोयमा’ हे गौतम ! ‘जहन्नेणं अंतोमुहुत्तं’ जघन्येनान्तर्मुहूर्तं यावत् स्थितिः पुरुषस्य प्रज्ञप्ता तत ऊर्ध्वं मरणभावादिति । ‘उक्कोसेणं तेत्तीसं सागरोवमाइं’ उत्कर्षेण त्रयस्त्रिंशत्सागरोपमाणि यावत् स्थितिः, एषा स्थितिश्चानुत्तरविमानापेक्षया ज्ञातव्या, तदन्यस्यैतावत्याः स्थितेरभावादिति । ‘तिरिक्खजोगियपुरिसाणं मणुस्साणं जा चेव इत्थीणं ठिई सा चेव भाणियव्वा’

इस प्रकार संक्षेप और विस्तार से देवपुरुषों के भेद कहकर अब सूत्रकार पुरुषों की स्थिति का प्रतिपादन करते हैं—“पुरिसस्स णं भंते०” इत्यादि

टीकार्थ—‘पुरिसस्स णं भंते ! केवइयं कालं ठिई पणत्ता’ हे भदन्त ! पुरुष की स्थिति कितने काल की कही गई है ? उत्तर में प्रभु कहते हैं—“गोयमा ! जहन्नेणं अंतो मुहुत्तं उक्कोसेणं तेत्तीसं सागरोवमाइं” हे गौतम ! पुरुष की स्थिति जघन्य से तो एक अन्तर्मुहूर्त की और उत्कृष्ट से तेतीस सागरोपम की कही गई है । यह उत्कृष्ट स्थिति अनुत्तर विमानों की अपेक्षा से कही गई जाननी चाहिये । क्योंकि इनसे अतिरिक्त देवों की इतनी स्थिति नहीं है । “तिरिक्खजोगियपुरिसाणं मणुस्साणं जा चेव इत्थीणं ठिई

आ राते संक्षेप अने विस्तारथी देवपुरुषोना लेहो कहीने हुवे सूत्रकार पुरुषोनी स्थितिनुं प्रतिपादन करे छे. “पुरिसस्स णं भंते ! ” इत्यादि

टीकार्थ — “पुरिसस्स णं भंते ! केवइयं कालं ठिई पणत्ता” हे भगवन् पुरुषनी स्थिति केटला कालनी कही छे ? आ प्रश्नना उत्तरमां प्रभु गौतम स्वाभी कहे छे के — “गोयमा ! जहन्नेणं अंतो मुहुत्तं उक्कोसेणं तेत्तीसं सागरोवमाइं” हे गौतम ! पुरुषनी स्थिति जघन्यथी तो एक अंतर्मुहूर्तनी अने उत्कृष्टथी तेतीस सागरोपमनी कहेवामां आवी छे केमडे — तेना शिवाय देवानी आटला स्थिति नथी. ‘तिरिक्खजोगियपुरिसाणं मणुस्साणं जा चेव इत्थीणं ठिई सां चेव भाणियव्वा’ तिर्यग्योनिक पुरुषोनी अने मनुष्योनी

तिर्यग्योनिकपुरुषाणामौघिकानां जलचराणां स्थलचराणां खेचराणां तथा मनुष्याणां च स्थितिः तत्तत्स्त्रीणां या या स्थितिः कथिता सा सा चात्रापि ज्ञातव्या । तत्र मनुष्याणां स्थिति र्थथा मनुष्यपुरुषाणाम् औघिकानां सामान्यतः कर्मभूमिकानां मनुष्याणां विशेषतो हैमवतहैरण्यवत-
कानां हरिवर्षरम्यकस्य देवकुरुत्तरकुरुकाणामन्तरद्वीपकानां यैव स्व स्व स्थाने स्त्रीणां स्थिति-
कथिता सैव पुरुषाणामपि वक्तव्या, तथाहि—सामान्य तिर्यग्योनिकपुरुषाणां जघन्येन स्थिति-
रन्तर्मुहूर्त्तमुत्कर्षेण त्रीणि पल्योपमानि जलचरपुरुषाणां जघन्येनान्तर्मुहूर्त्तमुत्कर्षतः पूर्व
कोटिः, चतुष्पदस्थलचरपुरुषाणां जघन्येनान्तर्मुहूर्त्तमुत्कर्षत स्त्रीणि पल्योपमानि, उरपरिसर्प-
स्थलचरपुरुषाणां जघन्येनान्तर्मुहूर्त्तमुत्कर्षतः पूर्वकोटिः एवं भुजपरिसर्पस्थलचरपुरुषाणा-
मपि जघन्यतोऽन्तर्मुहूर्त्तमुत्कर्षतः पल्योपमासख्येयभागम् सामान्यतो मनुष्यपुरुषाणां क्षेत्रमा-
श्रित्य जघन्यतोऽन्तर्मुहूर्त्तमुत्कर्षत स्त्रीणि पल्योपमानि चारित्रधर्ममधिकृत्य जघन्यतोऽन्तर्मुहूर्त्तम् ।
एतच्च बाह्यलिङ्गप्रव्रज्याप्रतिपत्तिमङ्गीकृत्य ज्ञातव्यम् । अन्यथा—चरणपरिणामस्यैकसामयिकस्यापि

सा चेव भाणियन्वा' तिर्यग्योनिक पुरुषों की एवं मनुष्यों की स्थिति जो इनकी स्त्रियों की स्थिति कही गई है वही कहनी चाहिये । इस प्रकार सामान्यतिर्यग्योनिक पुरुषों की जघन्य स्थिति एक अन्तर्मुहूर्त्त की और उत्कृष्ट स्थिति तीन पल्योपम की है । जलचर पुरुषों की स्थिति जघन्य से एक अन्तर्मुहूर्त्त की और उत्कृष्ट से एक कोटि पूर्व की है । चतुष्पदस्थल चर पुरुषों की जघन्य स्थिति एक अन्तर्मुहूर्त्त की और उत्कृष्ट स्थिति तीन पल्योपम की है । उरः परिसर्प स्थलचर पुरुषों की जघन्यस्थिति एक अन्तर्मुहूर्त्त की और उत्कृष्ट स्थिति एक कोटि पूर्व की है । भुजपरिसर्प स्थलचर पुरुषों की एव खेचर पुरुषों की जघन्य स्थिति एक अन्तर्मुहूर्त्त की और उत्कृष्ट स्थिति पल्योपम के असंख्यातवें भाग की है । सामान्य से मनुष्य पुरुषों की जघन्य स्थिति एक अन्तर्मुहूर्त्त की और उत्कृष्ट स्थिति तीन पल्योपम की है । तथा—धर्म चरण—चारित्र धर्म—की अपेक्षा लेकर जघन्य स्थिति एक अन्तर्मुहूर्त्त की है । यह कथन बाह्यलिङ्ग वाली प्रव्रज्या को धारण करने की अपेक्षा से जानना चाहिये— नहीं

स्थिति, तेजोनी स्त्रियोनी जे स्थिति कडेल छे, जेज प्रमाणुनी छे तेम समज्जु आ रीते सामान्य तिर्यग्योनिक पुरुषोनी जघन्य स्थिति जेक अतर्मुहूर्त्तनी अने उत्कृष्ट स्थिति त्रषु पल्योपमनी कडी छे. जलचर पुरुषोनी स्थिति जघन्यथी जेक अतर्मुहूर्त्तनी अने उत्कृष्टथी जेक पूर्व कोटिनी छे योपमा स्थलचर पुरुषोनी जघन्य स्थिति जेक अतर्मुहूर्त्तनी अने उत्कृष्ट स्थिति त्रषु पल्योपमनी छे उरपरिसर्प स्थलचर पुरुषोनी जघन्य स्थिति जेक अतर्मुहूर्त्तनी अने उत्कृष्ट स्थिति जेक पूर्वकोटिनी छे भुजपरिसर्प स्थलचर पुरुषोनी अने जेचर पुरुषोनी जघन्य स्थिति जेक अतर्मुहूर्त्तनी अने उत्कृष्ट स्थिति पल्योपमना असंख्यातमा भागनी छे सामान्य रीते मनुष्य पुरुषोनी जघन्य स्थिति जेक अतर्मुहूर्त्तनी अने उत्कृष्ट स्थिति त्रषु पल्योपमनी छे तथा— धर्माचरषु चारित्रधर्मनी अपेक्षाथी जघन्य स्थिति जेक अतर्मुहूर्त्तनी छे. आ कथन बाह्यलींगवाणी प्रव्रज्या

સંભવાદેકસમયમપિ બ્રૂયાત્ । અથવા દેશચરણમધિકૃત્યાન્તર્મુહૂર્તમિતિ વક્તવ્યમ્ । દેશચરણપ્રતિપત્તેર્બહુલમજ્ઞતયા જઘન્યતોઽપિ અન્તર્મુહૂર્તસંભવાત્, તત્ર યદપિ સર્વચરણસમ્ભવેઽપિ યદેશચરણમધિકૃત્યેતિ કથિતમ્ । તદેશચરણપૂર્વકં પ્રાયઃ સર્વચરણમિતિ જ્ઞાપનાય તદુક્તમ્—

‘સમ્મત્તંમિ ઉ લઙ્ઘે પલ્યપુહુત્તેણ સાવઓ હોઙ્ ।

ચરણોવસમસ્રયાણં સાગરોવમસંઘંતરા હોંતિ ॥

સમ્યક્ત્વે તુ લઙ્ઘે પલ્યોપમપૃથક્ત્વે નૈવ શ્રાવકો ભવતિ ।

ચરણોપશમક્ષયાણાં સાગરોપમાણિ સંઘ્યાતાન્યન્તરં ભવતીતિચ્છાયા

સમ્યક્ત્વ પ્રાપ્ત્યનન્તરે પલ્યોપમપૃથક્ત્વે ક્ષપિતે મતિ જીવઃ શ્રાવકો ભવતિ । અયં ભાવઃ—આયુર્વર્જાનાં

તો ચારિત્ર પરિણામ એક સમય વાલા મો હોતા હૈ—અતઃ સમય કો જઘન્ય સ્થિતિ ચારિત્ર-ધર્મ કો અપેક્ષા કહની ચાહિયે થી । અથવા ચારિત્ર ધર્મ કો અપેક્ષા જો જઘન્ય સ્થિતિ કહી ગઈ હૈ વહ દેશ ચારિત્ર કો અપેક્ષા સે કહી ગઈ હૈ એસા જાનના ચાહિયે ક્યોકિ દેશ ચારિત્ર મો ચારિત્રધર્મ કા એક અઙ્ગ હૈ—અતઃ વહ જઘન્ય સે એક અન્તર્મુહૂર્ત તક આત્મા મેં રહ સકતા હૈ । યદપિ આત્મા મેં સર્વચરણ—સકલ—ચારિત્ર—મો સંભવિત હોતા હૈ—અતઃ યહાં જો દેશ ચારિત્ર કો અપેક્ષા કો વાત કહી ગઈ હૈ વહ ઇસ વાત કો સમાજ્ઞાને કે લિયે કહી ગઈ હૈ કિ સકલ ચારિત્ર પ્રાયઃ દેશ ચારિત્રપૂર્વક હોતા હૈ । તદુક્તમ્—સમ્મત્તંમિ ઉ લઙ્ઘે’ ઇત્યાદિ ।

ઇસકા અર્થ યહ હૈ કિ સમ્યક્ત્વ કો પ્રાપ્તિ કે અનન્તર પલ્યોપમ પૃથક્ત્વ અર્થાત્ દો પલ્યોપમ સે નૌ પલ્યોપમ તક કા કાલ ક્ષપિત્ હોતા હૈ તવ જીવ કો શ્રાવક પના આતા

ધારણ કરવાની અપેક્ષાથી કહેલ છે. તેમ સમજવું નહિંતો ચારિત્ર પરિણામ એક સમય-વાળું પણ હોય છે તેથી સમયની જઘન્ય સ્થિતિ ચારિત્ર ધર્મની અપેક્ષાથી કહેવી જોઈતી હતી. અથવા ચારિત્રધર્મની અપેક્ષાએ જ કહેલ છે તે દેશચારિત્રની અપેક્ષાથી કહેલ છે, તેમ સમજવું કેમકે—દેશ ચારિત્ર પણ ચારિત્ર ધર્મનું એક અંગ છે તેથી તે જઘન્યથી એક અંતર્મુહૂર્ત સુધી આત્મામાં રહી શકે છે. જો કે આત્મામાં સર્વ ચરણ—સકલ ચારિત્ર પણ સમ્ભવે છે તેથી ત્યાં જ દેશ ચારિત્રની અપેક્ષાની વાત કહેવામાં આવી છે, તે આ વાત સમજવવા માટે કહેવામાં આવી છે કે સકલચારિત્ર પ્રાયઃ દેશચારિત્ર પૂર્વક હોય છે. તદુક્તમ્—“સમ્મત્તંમિ ઉ લઙ્ઘે” ઇત્યાદિ

આનો અર્થ એ છે કે—સમ્યક્ત્વની પ્રાપ્તિ પછી પલ્યોપમ પૃથક્ત્વ અર્થાત્ જો પલ્યોપમથી નવ પલ્યોપમ સુધીનો કાળ ક્ષપિત થઈ જાય છે, ત્યારે જીવને શ્રાવકપણું આવે છે.

सप्तानामपि कर्मणां स्वकीयस्वकीयस्थितिप्रमाणमध्यात् प्रत्येकमेकैककोटिकोटिसागरोपममवशिष्टं
 स्यात् । तस्मादपि यदा पल्योपमपृथक्त्वं क्षपितं भवेत् तदा जीवस्य श्रावकत्वमायातीति । अथ च
 श्रावकत्वप्राप्त्यनन्तरं पल्योपमपृथक्त्वन्यूनैककोटिकोटिसागरोपमप्रमितश्रावकत्वप्राप्तिकालप्रमाणमध्याद्
 यदा सख्यातानि सागरोपमाणि यद् आद्यं जघन्यस्थितिविषयकं व्याख्यातं मनुष्यस्त्रीस्थितिविचारे
 कथितं तत्सर्वत्र पुरुषस्य जघन्यस्थितिविचारेऽपि विज्ञेयम् । जघन्यतोऽन्तर्मुहूर्त्तमिति । उत्कर्षतो देशोना
 पूर्वकोटिः स्थितिः, वर्षाष्टकादूर्ध्वमुत्कर्षतोऽपि पूर्वकोट्यायुष एव चरणप्रतिपत्तिसंभवादिति ॥ कर्म-
 भूमिकमनुष्याणां जघन्यतोऽन्तर्मुहूर्त्तमुत्कर्षतं स्त्रीणि पल्योपमानि, चरणप्रतिपत्तिमङ्गीकृत्य जघन्यतोऽन्त
 मुहूर्त्तमुत्कर्षतो देशोना पूर्वकोटिः स्थितिर्भवति । भरतैरवतकर्मभूमिकमनुष्यपुरुषाणा क्षेत्रं प्रतीत्य

है, तात्पर्य यह—कि आयुष्कर्म को छोड़कर शेष सात कर्मों को अपनी अपनी स्थिति में से
 प्रत्येक कर्म के एक एक कोड़ाकोड़ी सागरोपम अवशिष्ट रहने पर उसमें से फिर जब
 पल्योपम पृथक्त्व क्षपित हो जाता है तब जीव श्रावक बनता है, तथा तदनन्तर श्रावकत्व
 के कालकी जो प्रमाण पल्योपम पृथक्त्व कम एक कोड़ाकोड़ी सागरोपमका है उसमें से जब
 सख्यात सागरोपम क्षपित हो जाता है तब जीव को सर्वविरति रूप चारित्र की प्राप्ति
 होती है । चारित्रधर्म की अपेक्षा उत्कृष्ट स्थिति मनुष्य पुरुषों की देशोना पूर्वकोटि प्रमाण
 है । क्योंकि चारित्र धर्म की प्रतिपत्ति उत्कृष्ट से एक पूर्वकोटि की आयु वाले के आठ
 वर्ष के बाद ही हो सकती है । तथा—कर्मभूमिक मनुष्यों की जघन्य स्थिति एक अन्तर्मुहूर्त्त
 की है और उत्कृष्ट स्थिति तीन पल्योपम की है । तथा—चारित्र धर्म को धारण करने की
 अपेक्षा इनकी स्थिति एक अन्तर्मुहूर्त्त की जघन्य से है और उत्कृष्ट से देशोनापूर्वकोटि की
 है । भरत और ऐरवत कर्मभूमिक मनुष्य पुरुषों की जघन्य स्थिति क्षेत्र की अपेक्षा एक

कहेवानु तात्पर्य ये छे के — आयुष्कर्मने छोडीने भाडीना सात कर्मोनी पोतपोतानी
 स्थितिभाथी दरेक कर्मना अेक अेक कोडाकोडी सागरोपम शेष रहे त्तारे तेभाथी पाछा
 न्यारे पल्योपम पृथक्त्व क्षपित थछ नय त्तारे लव श्रावक बने छे तथा ते पछी श्रावक-
 पणुनो काण के ने पल्योपम पृथक्त्व कम अेक कोडाकोडि सागरोपमनो छे,
 तेभाथी न्यारे सख्यात सागरोपम क्षपित थछ नय छे त्तारे लवने सर्वविरति रूप
 चारित्रनी प्राप्ति थाय छे चारित्र धर्मनी अपेक्षाअे उत्कृष्टस्थिति मनुष्य पुरुषोनी देशोना
 पूर्व कोटी प्रमाणुनो छे केमके — चारित्र धर्मनी प्राप्ति उत्कृष्टथी अेक पूर्वकोटिनी आयु-
 ष्यवाणाने आठ वर्ष पछी न थाय छे तथा कर्मभूमि न मनुष्योनी जघन्य स्थिति अेक
 अतर्मुहूर्त्तनी छे अने उत्कृष्टस्थिति त्रषु पल्योपमनी छे. तथा चारित्रधर्मने धारणु करवानी
 अपेक्षाथी तेअोनी स्थिति जघन्यथी अेक अतर्मुहूर्त्तनी छे अने उत्कृष्टथी देशोना पूर्व-
 कोटिनी छे भरत अने ऐरवत कर्मभूमि न मनुष्य पुरुषोनी जघन्य स्थिति क्षेत्रनी

જઘન્યતોઽન્તર્મુહૂર્તમુત્કર્ષત સ્ત્રીણિ પલ્યોપમાનિ, તાનિ ચ સુષમસુષમારકે જ્ઞાતવ્યાનિ, ચારિત્ર-
ધર્મમધિકૃત્ય જઘન્યતોઽન્તર્મુહૂર્તમુત્કર્ષતો દેશોના પૂર્વકોટિઃ, પૂર્વવિદેહાપરવિદેહકર્મભૂમિકમનુષ્ય-
પુરુષાણાં ક્ષેત્રં પ્રતીત્ય જઘન્યેનાન્તર્મુહૂર્તમુત્કર્ષેણ દોશોના પૂર્વકોટિઃ, ચારિત્રધર્મં પ્રતીત્ય જઘન્યે-
નાન્તર્મુહૂર્તમુત્કર્ષેણ દેશોના પૂર્વકોટિઃ । સામાન્યતોઽકર્મભૂમિકમનુષ્યપુરુષાણાં જન્મ પ્રતીત્ય જઘ-
ન્યેન પલ્યોપમાસંરુચ્યેયમાગન્યૂનમેકં પલ્યોપમમ્ ઉત્કર્ષતસ્ત્રીણિ પલ્યોપમાનિ, સંહરણં પ્રતીત્ય
જઘન્યતોઽન્તર્મુહૂર્તમુત્કર્ષતો દેશોના પૂર્વકોટિઃ પૂર્વવિદેહાપરવિદેહકસ્યાકર્મભૂમૌ સંહૃતસ્ય જઘ-
ન્યત ઉત્કર્ષતશ્ચ ઇતાવદાયુઃ પ્રમાણસંભવાત્, હૈમવતહૈરણ્યવતાકર્મભૂમિકમનુષ્યાણાં જન્મ-
પ્રતીત્ય જઘન્યેન પલ્યોપમં પલ્યોપમસ્ય અસંરુચ્યેયમાગેન ન્યૂનમ્, ઉત્કર્ષત પરિપૂર્ણ પલ્યોપમમ્

અન્તર્મુહૂર્ત કી હૈ ઓર ઉત્કૃષ્ટ સ્થિતિ તીન પલ્યોપમ કી હૈ । યે તીન પલ્યોપમ સુષમ સુષમા
કાલ કે જાનને ચાહિયે । તથા—ચારિત્ર ધર્મ કી અપેક્ષા જઘન્ય સ્થિતિ ઇક અન્તર્મુહૂર્ત કી
ઓર ઉત્કૃષ્ટ સ્થિતિ દેશોન પૂર્વકોટિ કી હૈ । પૂર્વવિદેહ અપરવિદેહ કર્મભૂમિ મનુષ્ય પુરુષો
કી ક્ષેત્ર કી અપેક્ષા જઘન્ય સે અન્તર્મુહૂર્ત ઓર ઉત્કર્ષ સે દેશોન પૂર્વકોટિ કી સ્થિતિ હૈ ।
ચારિત્ર ધર્મ કો લેકર જઘન્ય સે અન્તર્મુહૂર્ત ઓર ઉત્કૃષ્ટ સે દેશોન પૂર્વકોટિ
કી હૈ । અકર્મભૂમિક મનુષ્ય પુરુષો કી સામાન્ય રૂપ સે જન્મ કી અપેક્ષા
જઘન્ય સ્થિતિ પલ્યોપમ કે અસંરુચ્યાતવે ભાગ સે હીન ઇક પલ્યોપમ કી હૈ । ઓર
ઉત્કૃષ્ટ સે તીન પલ્યોપમ કી હૈ । સંહરણ કી અપેક્ષા—જઘન્ય સ્થિતિ ઇક અન્તર્મુહૂર્ત કી હૈ
ઓર ઉત્કૃષ્ટ સે દેશોન પૂર્વકોટિ કી હૈ । અકર્મભૂમિ મેં સંહૃત પૂર્વવિદેહ અપરવિદેહ
મનુષ્ય કી જઘન્ય સે તથા ઉત્કૃષ્ટ સે ઇતને હી કાલ કો આયુ કા સભવ હૈ । હૈમવત ઓર
ૈરણ્યવત અકર્મભૂમિક મનુષ્યો કી સ્થિતિ જન્મ કી અપેક્ષા જઘન્ય સે પલ્યોપમ કે અસં-

અપેક્ષાથી એક અંતર્મુહૂર્તની છે. અને ઉત્કૃષ્ટસ્થિતિ ત્રણ પલ્યોપમની છે આ ત્રણ પલ્યો-
પમ સુષમ સુષમાકાળના સમજવા ભેદએ તથા ચારિત્ર ધર્મની અપેક્ષાથી જઘન્ય સ્થિતિ
એક અંતર્મુહૂર્તની અને ઉત્કૃષ્ટ સ્થિતિ દેશોન પૂર્વકોટિની છે પૂર્વવિદેહ અને અપર-
વિદેહ કર્મભૂમિ જ મનુષ્ય પુરુષોની જઘન્ય સ્થિતિ ક્ષેત્રની અપેક્ષાએ અંતર્મુહૂર્ત અને
ઉત્કૃષ્ટ સ્થિતિ દેશોન પૂર્વકોટિની છે. ચારિત્રધર્મને લઈને જઘન્યથી અંતર્મુહૂર્ત અને
ઉત્કૃષ્ટથી દેશોન પૂર્વકોટિની છે. અકર્મભૂમિજ મનુષ્ય પુરુષોની સામાન્ય પણાથી
જન્મની અપેક્ષાથી જઘન્ય સ્થિતિ પલ્યોપમના અસંખ્યાતમા ભાગથી હીન એક પલ્યોપમની
છે. અને ઉત્કૃષ્ટથી ત્રણ પલ્યોપમની છે સંહરણની અપેક્ષાથી જઘન્ય સ્થિતિ એક અંત-
ર્મુહૂર્તની છે અને ઉત્કૃષ્ટથી દેશોનપૂર્વકોટિની છે અકર્મભૂમિમાં સંહૃત પૂર્વવિદેહ
અપરવિદેહના મનુષ્યની જઘન્ય થી તથા ઉત્કૃષ્ટથી એટલાજ કાળના આયુષ્યનો સંભવ
છે હૈમવત અને ઐરણ્યવત ના અકર્મભૂમિ જ મનુષ્યોની જન્મની અપેક્ષાએ જઘન્ય

संहरणमधिकृत्य जघन्यतोऽन्तर्मुहूर्तमुत्कर्षतो देशोना पूर्वकोटिः कथमिति भावना पूर्ववत्, हरिवर्ष-
रम्यकवर्षाकर्मभूमिकमनुष्यपुरुषाणां जन्म प्रतीत्य जघन्येन द्वे पल्योपमे पल्योपमासंख्येयभाग-
न्यूनै, उत्कर्षतः परिपूर्णं द्वे पल्योपमे, संहरणं प्रतीत्य जघन्येनान्तर्मुहूर्तमुत्कर्षेण देशोना पूर्व-
कोटिः । देवकुरुत्तरकुर्वकर्मभूमिकमनुष्यपुरुषाणां जन्म प्रतीत्य जघन्येन पल्योपमासंख्येयभाग-
न्यूनानि त्रीणि पल्योपमानि, उत्कर्षतः परिपूर्णानि त्रीणि पल्योपमानि, संहरणमधिकृत्य जघन्यतो-
ऽन्तर्मुहूर्त मुत्कर्षतो देशोना पूर्वकोटिः स्थितिर्भवतीति । अन्तरद्वीपकाकर्मभूमिकमनुष्यपुरुषाणां
जन्म प्रतीत्य जघन्येन देशोनपल्योपमासंख्येयभागः, उत्कर्षेण परिपूर्णपल्योपमासंख्येयभागः। संहरणं

ख्यातवें भाग से हीन एक पल्योपम की है । और उत्कृष्ट से पूर्ण एक पल्योपम की है ।
तथा संहरण की अपेक्षा से जघन्य स्थिति एक अन्तर्मुहूर्त की है और उत्कृष्ट स्थिति देशोन-
पूर्वकोटि की है । हरिवर्ष और रम्यकवर्ष के अकर्मभूमिक मनुष्य पुरुषों की जन्म की
अपेक्षा जघन्य स्थिति पल्योपम के असंख्यातवें भाग से हीन दो पल्योपम की है और उत्कृष्ट-
स्थिति पूरे दो पल्योपम की है । तथा—संहरण की अपेक्षा से इनकी जघन्य स्थिति एक-
अन्तर्मुहूर्त की है और उत्कृष्ट स्थिति देशोन पूर्वकोटि की है । देवकुरु और उत्तरकुरु के
मनुष्य पुरुषों की जघन्य स्थिति जन्म की अपेक्षा तो पल्योपम के असंख्यात वे भाग से
न्यून तीन पल्योपम की है और उत्कृष्ट स्थिति पूरे तीन पल्योपम की है । तथा—संहरण
की अपेक्षा जघन्य से एक अन्तर्मुहूर्त की है और उत्कृष्ट से देशोनपूर्वकोटि की है । अन्तर-
द्वीप के मनुष्य पुरुषों की जन्म की अपेक्षा जघन्य से देशोन पल्योपम के असंख्यातवें भाग
रूप हैं—अर्थात् पल्योपम के देशोन असंख्यातवें भाग रूप है और उत्कृष्ट से देशोन पूर्व

स्थिति पल्योपमना असंख्यातमा भागथी हीन एक पल्योपमनी छे अने उत्कृष्टथी पूरा
एकपल्योपमनी छे तथा सहरणनी अपेक्षाथी जघन्य स्थिति एक अन्तर्मुहूर्तनी छे,
अने उत्कृष्टस्थिति देशोन पूर्व कोटिनी छे हरिवर्ष अने रम्यकवर्षना अकर्मभूमिक मनुष्य
पुरुषोनी जन्मनी अपेक्षाअने जघन्यस्थिति पल्योपमना असंख्यातमा भागथी हीन छे
पल्योपमनी छे अने उत्कृष्ट स्थिति पूरा छे पल्योपमनी छे तथा सहरणनी अपेक्षाथी
तेओनी जघन्य स्थिति एक अन्तर्मुहूर्तनी छे अने उत्कृष्ट स्थिति देशोन पूर्वकोटिनी
छे देवकुरु अने उत्तरकुरुना मनुष्य पुरुषोनी जघन्य स्थिति जन्मनी अपेक्षाथी तो पल्यो-
पमना असंख्यातमा भागथी न्यून त्रय पल्योपमनी छे अने उत्कृष्ट स्थिति पूरा त्रय पल्यो-
पम छे, तथा सहरणनी अपेक्षाथी जघन्यथी एक अन्तर्मुहूर्तनी छे, अने उत्कृष्टथी देशोन
पूर्वकोटिनी छे अन्तरद्वीपना मनुष्य पुरुषोनी जन्मनी अपेक्षाथी जघन्यथी देशोन पल्यो-
पमना असंख्यातमा भागत्रय छे. —अर्थात् पल्योपमना देशोन असंख्यातमा भागत्रय

પ્રતીત્ય જઘન્યેનાઽન્તર્મુહૂર્તમુત્કર્ષતો દેશોના પૂર્વકોટિઃ સ્થિતિરિતિ મનુષ્યપુરુષપ્રકરણમ્ । ‘દેવપુરિસાણ વિ જાવ સવ્વટ્ઠસિદ્ધાણં તિ તાવ ઠિઈં જહા પ્ણવણાપ્ ઠિઈપ્પ તદ્દા માણિયવ્વા’ દેવપુરુષાણામપિ યાવત્ સર્વાર્થસિદ્ધકાનામિતિ તાવત્—અસુરકુમારદેવપુરુષાદારમ્ય સર્વાર્થસિદ્ધદેવપુરુષપર્યન્તાનાં સ્થિતિઃ યથા પ્રજ્ઞાપનાયાં ચતુર્થે સ્થિતિપદે કથિતા તથાઽત્રાપિ દેવપુરુષાણા સ્થિતિર્વક્તવ્યેતિ, તથાહિ—દેવપુરુષાણાં સામાન્યતો જઘન્યેન સ્થિતિર્દશવર્ષસહસ્રાણિ, ઉત્કર્ષેણ ત્રયસ્ત્રિંશત્સાગરોપમાણિ, વિશેષચિન્તાયામ્, અસુરકુમારપુરુષાણાં જઘન્યતો દશવર્ષસહસ્રાણિ, ઉત્કર્ષતઃ સાતિરેકમેક પલ્યોપમમ્ । નાગકુમારાદિસ્તનિતકુમારપર્યન્તાનાં નવાના ભવનપતિદેવપુરુષાણાં જઘન્યતો દશવર્ષસહસ્રાણિ ઉત્કર્ષતો દેશોને દ્વે પલ્યોપમે । વાનવ્યન્તરપુરુષાણાં જઘન્યતો દશવર્ષસહસ્રાણિ ઉત્કર્ષતઃ પલ્યોપમમ્ । જ્યોતિષ્કદેવપુરુષાણાં જઘન્યતઃ પલ્યોપમસ્યાષ્ટમો ભાગઃ

કોટિ રૂપ છે । સંહરણ કી અપેક્ષા જઘન્ય સે એક અન્તર્મુહૂર્ત કી ઓર ઉત્કૃષ્ટ સે દેશોન પૂર્વકોટિ કી સ્થિતિ છે । ઇસ પ્રકાર સે યહ મનુષ્ય પ્રકરણ સમાપ્ત હુઆ ।

“દેવપુરિસાણ વિ જાવ સવ્વટ્ઠસિદ્ધાણં તિ તાવ ઠિઈં” દેવ પુરુષો કી મી યાવત્ તાવત્ અસુરકુમાર દેવપુરુષો સે લેકર સર્વાર્થ સિદ્ધ દેવ પુરુષો તક કી સ્થિતિ કા કથન “જહા પ્ણવણાપ્ ઠિઈપ્પ તદ્દા માણિયવ્વા” જૈસા—પ્રજ્ઞાપના સૂત્ર કે ચતુર્થ સ્થિતિ પદ મેં ક્રિયા ગયા છે વૈસા હી વહ યહાં પર મી કહલેના ચાહિયે—ઇસ પ્રકાર દેવ પુરુષો કી સામાન્ય રૂપ સે જઘન્ય સ્થિતિ દસ હજાર વર્ષ કી છે ઓર ઉત્કૃષ્ટ સ્થિતિ તેતીસ સાગરોપમ કી છે । વિશેષ રૂપ સે જન દેવોં કી સ્થિતિ કા વિચાર ક્રિયા જાતા છે તો વહ ઇસ પ્રકાર સે હૈ—અસુરકુમાર દેવ પુરુષોં કી જઘન્ય સે સ્થિતિ દસ હજાર વર્ષ કી ઓર ઉત્કૃષ્ટ સે સ્થિતિ કુલ્લ અધિક એક પલ્યોપમ કી છે । નાગકુમાર સે લેકર સ્તનિતકુમાર પર્યન્ત નૌ ૯, ભવનપતિ દેવપુરુષોં કી જઘન્ય સે સ્થિતિ દસ હજાર વર્ષોં કી ઓર ઉત્કૃષ્ટ સે કુલ્લ કમ દો પલ્યોપમ કી છે । વાનવ્યન્તર પુરુષોં કી જઘન્ય સે દસ હજાર વર્ષ કી ઓર ઉત્કૃષ્ટ સે

છે અને ઉત્કૃષ્ટથી દેશોનપૂર્વ કોટિરૂપ છે. સંહરણની અપેક્ષાથી જઘન્યથી એક અન્તર્મુહૂર્ત અને ઉત્કૃષ્ટથી દેશોન પૂર્વ કોટિની સ્થિતિ છે આ રીતે આ મનુષ્ય પ્રકરણ સમાપ્ત થયું.

“દેવ પુરિસાણ વિ જાવ સવ્વટ્ઠસિદ્ધાણં તિ તાવ ઠિઈં” દેવપુરુષોની પણ યાવત્ તાવત્ અસુરકુમાર દેવપુરુષોથી લઈએ સર્વાર્થસિદ્ધ વિમાનના દેવપુરુષો પર્યન્તના દેવપુરુષોની સ્થિતિનું કથન “જહા પ્ણવણાપ્ ઠિઈપ્પ તદ્દા માણિયવ્વા” પ્રજ્ઞાપના સૂત્રના ચોથા સ્થિતિપદમા જે પ્રમાણે કહેલ છે. એજ પ્રમાણેનું કથન અહિયાં પણ સમજી લેવું. આ રીતે દેવપુરુષોની સામાન્યરૂપથી જઘન્ય સ્થિતિ દસહજાર વર્ષની છે અને ઉત્કૃષ્ટ સ્થિતિ કંઈક વધારે એક પલ્યોપમની છે નાગકુમારથી લઈને સ્તનિતકુમાર પર્યન્તના નવનિકાય ભવનપતિ દેવપુરુષોની જઘન્ય સ્થિતિ દસ હજાર વર્ષની છે અને ઉત્કૃષ્ટસ્થિતિ કંઈક ઓછી છે પલ્યોપમની છે. વાનવ્યન્તર દેવપુરુષોની જઘન્ય સ્થિતિ દસહજાર વર્ષની અને ઉત્કૃષ્ટ

उत्कर्षतः परिपूर्णं पत्योपमं वर्षशतसहस्राभ्यधिकम् । सौधर्मकल्पदेवपुरुषाणां जघन्यतः पत्योपममुत्कर्षतो द्वे सागरोपमे, ईशानकल्पदेवपुरुषाणां जघन्यतः साधिकं पत्योपमम् उत्कर्षतो द्वे सागरोपमे सातिरेके, सनत्कुमारकल्पदेवपुरुषाणां च जघन्यतो द्वे सागरोपमे, उत्कर्षतः सप्तसागरोपमाणि, माहेन्द्रकल्पदेवपुरुषाणां जघन्यतः सातिरेके द्वे सागरोपमे, उत्कर्षतः सातिरेकाणि सप्तसागरोपमाणि । ब्रह्मलोकदेवपुरुषाणां जघन्यतः सप्तसागरोपमाणि उत्कर्षतो दशसागरोपमाणि । लान्तककल्पदेवानां जघन्यतो दशसागरोपमाणि उत्कर्षतश्चतुर्दशसागरोपमाणि । महाशुक्रकल्पदेवपुरुषाणां जघन्यतश्चतुर्दशसागरोपमाणि उत्कर्षतः सप्तदशसागरोपमाणि । सहस्रारकल्पदेवपुरुषाणां जघन्यतः सप्तदशसागरोपमाणि उत्कर्षतोऽष्टादश-

एक पत्योपम की है । ज्योतिष्क देवपुरुषों की जघन्य से स्थिति पत्योपम के अठवें भाग प्रमाण है और उत्कृष्ट से स्थिति एक लाख वर्ष अधिक एक पूरे पत्योपम की है । सौधर्म कल्प देवपुरुषों की स्थिति जघन्य से तो एक पत्योपम की है और उत्कृष्ट से दो सागरोपम की है । ईशानकल्प देवपुरुषों की स्थिति जघन्य से कुछ अधिक एक पत्योपम की है और उत्कृष्ट से कुछ अधिक दो सागरोपम की है । सनत्कुमार कल्प देव पुरुषों की स्थिति जघन्य से दो सागरोपम की और उत्कृष्ट से सात सागरोपम की होती है । माहेन्द्र कल्प के देव पुरुषों की स्थिति जघन्य से सातिरेक दो सागरोपम की है और उत्कृष्ट से सातिरेक सात सागरोपम की है । ब्रह्मलोक देवपुरुषों की स्थिति जघन्य से सात सागरोपम की और उत्कृष्ट से दस सागरोपम की है लान्तककल्पके देवपुरुषों की स्थिति जघन्य से दस सागरोपम की है और उत्कृष्ट से चौदह सागरोपम की है । महाशुक्रकल्पके देवपुरुषों की जघन्य स्थिति चौदह सागरोपम की है और उत्कृष्ट स्थिति सत्रह सागरोपम की है । सहस्रारकल्प

स्थिति एक पत्योपमनी छे ज्योतिष्क देवपुरुषोनी जघन्य स्थिति पत्योपमना आठवा भाग प्रमाणनी छे अने उत्कृष्ट स्थिति एक लाख वर्ष अधिक पूरा एक पत्योपमनी छे सौधर्मकल्पना देवपुरुषोनी जघन्य स्थिति एक पत्योपमनी छे अने उत्कृष्टस्थिति छे सागरोपमनी छे ईशान कल्पना देवपुरुषोनी जघन्य स्थिति कर्षक वधारे एक पत्योपमनी छे अने उत्कृष्ट स्थिति कर्षक वधारे छे सागरोपमनी छे सनत् कुमार कल्पना देवपुरुषोनी जघन्यस्थिति छे सागरोपमनी छे अने उत्कृष्टथी सात सागरोपमना छे छे माहेन्द्रकल्पना देवपुरुषोनी जघन्यस्थिति सातिरेक छे सागरोपमनी छे अने उत्कृष्टथी सातिरेक सात सागरोपमनी छे ब्रह्मलोकना देवपुरुषोनी जघन्य स्थिति सात सागरोपमनी छे अने उत्कृष्टथी दस सागरोपमनी छे लान्तक कल्पना देवपुरुषोनी जघन्य स्थिति दस सागरोपमनी छे अने उत्कृष्टथी चौदह सागरोपमनी छे महाशुक्रकल्पना देवपुरुषोनी जघन्यस्थिति चौदह सागरोपमनी छे अने उत्कृष्ट स्थिति सत्रह सागरोपमनी छे सहस्रारकल्पना देव-

પ્રતીત્ય જઘન્યેનાઽન્તર્મુહૂર્ત્તમુત્કર્ષતો દેશોના પૂર્વકોટિઃ સ્થિતિરિતિ મનુષ્યપુરુષપ્રકરણમ્ । ‘દેવપુરિસાણ વિ જાવ સવ્વટ્ઠસિદ્ધાણં તિ તાવ ઠિઈં જહા પ્ણવણાણ ઠિઈપ્ણ તહા માણિયવ્વા’ દેવપુરુષાણામપિ યાવત્ સર્વાર્થસિદ્ધકાનામિતિ તાવત્—અસુરકુમારદેવપુરુષાદારન્ય સર્વાર્થસિદ્ધદેવપુરુષપર્યન્તાનાં સ્થિતિઃ યથા પ્રજ્ઞાપનાયાં ચતુર્થે સ્થિતિપદે કથિતા તથાઽત્રાપિ દેવપુરુષાણા સ્થિતિર્વક્તવ્યેતિ, તથાહિ—દેવપુરુષાણાં સામાન્યતો જઘન્યેન સ્થિતિર્દશવર્ષસહસ્રાણિ, ઉત્કર્ષેણ ત્રયલ્લિશ્સાગરોપમાણિ, વિશેષચિન્તાયામ્, અસુરકુમારપુરુષાણાં જઘન્યતો દશવર્ષસહસ્રાણિ, ઉત્કર્ષત્ સાતિરેકમેકં પલ્યોપમમ્ । નાગકુમારાદિસ્તનિતકુમારપર્યન્તાનાં નવાના ભવનપતિદેવપુરુષાણાં જઘન્યતો દશવર્ષસહસ્રાણિ ઉત્કર્ષતો દેશોને દ્વે પલ્યોપમે । વાનવ્યન્તરપુરુષાણાં જઘન્યતો દશવર્ષસહસ્રાણિ ઉત્કર્ષતઃ પલ્યોપમમ્ । જ્યોતિષ્કદેવપુરુષાણાં જઘન્યતઃ પલ્યોપમસ્યાષ્ટમો ભાગઃ

કોટિ રૂપ હૈ । સંહરણ કી અપેક્ષા જઘન્ય સે એક અન્તર્મુહૂર્ત્ત કી ઓર ઉત્કૃષ્ટ સે દેશોન પૂર્વકોટિ કી સ્થિતિ હૈ । ઇસ પ્રકાર સે યહ મનુષ્ય પ્રકરણ સમાપ્ત હુઆ ।

‘દેવપુરિસાણ વિ જાવ સવ્વટ્ઠસિદ્ધાણં તિ તાવ ઠિઈં’ દેવ પુરુષો કી મી યાવત્ તાવત્ અસુરકુમાર દેવપુરુષો સે લેકર સર્વાર્થ સિદ્ધ દેવ પુરુષો તક કી સ્થિતિ કા કથન ‘જહા પ્ણવણાણ ઠિઈપ્ણ તહા માણિયવ્વા’ જૈસા—પ્રજ્ઞાપના સૂત્ર કે ચતુર્થ સ્થિતિ પદ મેં ક્રિયા ગયા હૈ વૈસા હી વહ યહાં પર મી કહલેના ચાહિયે—ઇસ પ્રકાર દેવ પુરુષો કી સામાન્ય રૂપ સે જઘન્ય સ્થિતિ દસ હજાર વર્ષ કી હૈ ઓર ઉત્કૃષ્ટ સ્થિતિ તેતીસ સાગરોપમ કી હૈ । વિશેષ રૂપ સે જન દેવોં કી સ્થિતિ કા વિચાર ક્રિયા જાતા હૈ તો વહ ઇસ પ્રકાર સે હૈ—અસુરકુમાર દેવ પુરુષો કી જઘન્ય સે સ્થિતિ દસ હજાર વર્ષ કી ઓર ઉત્કૃષ્ટ સે સ્થિતિ કુલ્લ અધિક એક પલ્યોપમ કી હૈ । નાગકુમાર સે લેકર સ્તનિતકુમાર પર્યન્ત નૌ ૯, ભવનપતિ દેવપુરુષો કી જઘન્ય સે સ્થિતિ દસ હજાર વર્ષોં કી ઓર ઉત્કૃષ્ટ સે કુલ્લ કમ દો પલ્યોપમ કી હૈ । વાનવ્યન્તર પુરુષોં કી જઘન્ય સે દસ હજાર વર્ષ કી ઓર ઉત્કૃષ્ટ સે

એ અને ઉત્કૃષ્ટથી દેશોન પૂર્વ કોટિરૂપ છે. સંહરણની અપેક્ષાથી જઘન્યથી એક અન્તર્મુહૂર્ત્ત અને ઉત્કૃષ્ટથી દેશોન પૂર્વ કોટિની સ્થિતિ છે આ રીતે આ મનુષ્ય પ્રકરણ સમાપ્ત થયું.

‘દેવ પુરિસાણ વિ જાવ સવ્વટ્ઠસિદ્ધાણં તિ તાવ ઠિઈં’ દેવપુરુષોની પણ યાવત્ તાવત્ અસુરકુમાર દેવપુરુષોથી લઈએ સર્વાર્થસિદ્ધ વિમાનના દેવપુરુષો પર્યન્તા દેવપુરુષોની સ્થિતિનું કથન ‘જહા પ્ણવણાણ ઠિઈપ્ણ તહા માણિયવ્વા’ પ્રજ્ઞાપના સૂત્રના ચોથા સ્થિતિપદમાં જે પ્રમાણે કહેલ છે એજ પ્રમાણેનું કથન અહિયાં પણ સમજી લેવું. આ રીતે દેવપુરુષોની સામાન્યરૂપથી જઘન્ય સ્થિતિ દસહજાર વર્ષની છે અને ઉત્કૃષ્ટ સ્થિતિ કંઈક વધારે એક પલ્યોપમની છે નાગકુમારથી લઈને સ્તનિતકુમાર પર્યન્તા નવનિકાય ભવનપતિ દેવપુરુષોની જઘન્ય સ્થિતિ દસ હજાર વર્ષની છે અને ઉત્કૃષ્ટસ્થિતિ કંઈક ઓછી એ પલ્યોપમની છે વાનવ્યન્તર દેવપુરુષોની જઘન્ય સ્થિતિ દસહજાર વર્ષની અને ઉત્કૃષ્ટ

उत्कर्षतः परिपूर्णं पत्योपमं वर्षशतसहस्राभ्यधिकम् । सौधर्मकल्पदेवपुरुषाणां जघन्यतः पत्योपममुत्कर्षतो द्वे सागरोपमे, ईशानकल्पदेवपुरुषाणां जघन्यत साधिकं पत्योपमम् उत्कर्षतो द्वे सागरोपमे सातिरेके, सनत्कुमारकल्पदेवपुरुषाणां च जघन्यतो द्वे सागरोपमे, उत्कर्षतः सप्तसागरोपमाणि, माहेन्द्रकल्पदेवपुरुषाणां जघन्यतः सातिरेके द्वे सागरोपमे, उत्कर्षतः सातिरेकाणि सप्तसागरोपमाणि । ब्रह्मलोकदेवपुरुषाणां जघन्यतः सप्तसागरोपमाणि उत्कर्षतो दशसागरोपमाणि । लान्तककल्पदेवानां जघन्यतो दशसागरोपमाणि उत्कर्षतश्चतुर्दश सागरोपमाणि । महाशुक्रकल्पदेवपुरुषाणां जघन्यतश्चतुर्दशसागरोपमाणि उत्कर्षतः सप्तदश सागरोपमाणि । सहस्रारकल्पदेवपुरुषाणां जघन्यतः सप्तदशसागरोपमाणि उत्कर्षतोऽष्टादश-

एक पत्योपम की है । ज्योतिष्क देवपुरुषों की जघन्य से स्थिति पत्योपम के अठवें भाग प्रमाण है और उत्कृष्ट से स्थिति एक लाख वर्ष अधिक एक पूरे पत्योपम की है । सौधर्म कल्प देवपुरुषों की स्थिति जघन्य से तो एक पत्योपम की है और उत्कृष्ट से दो सागरोपम की है । ईशानकल्प देवपुरुषों की स्थिति जघन्य से कुछ अधिक एक पत्योपम की है और उत्कृष्ट से कुछ अधिक दो सागरोपम की है । सनत्कुमार कल्प देव पुरुषों की स्थिति जघन्य से दो सागरोपम की और उत्कृष्ट से सात सागरोपम की होती है । माहेन्द्र कल्प के देव पुरुषों की स्थिति जघन्य से सातिरेक दो सागरोपम की है और उत्कृष्ट से सातिरेक सात सागरोपम की है । ब्रह्मलोक देवपुरुषों की स्थिति जघन्य से सात सागरोपम की और उत्कृष्ट से दस सागरोपम की है लान्तककल्पके देवपुरुषों की स्थिति जघन्य से दस सागरोपम की है और उत्कृष्ट से चौदह सागरोपम की है । महाशुक्रकल्पके देवपुरुषों की जघन्य स्थिति चौदह सागरोपम की है और उत्कृष्ट स्थिति सत्रह सागरोपम की है । सहस्रारकल्प

स्थिति एक पत्योपमनी छे । ज्योतिष्क देवपुरुषोनी जघन्य स्थिति पत्योपमना आठवा भाग प्रमाणनी छे अने उत्कृष्ट स्थिति एक लाख वर्ष अधिक पूरा एक पत्योपमनी छे सौधर्मकल्पना देवपुरुषोनी जघन्य स्थिति एक पत्योपमनी छे अने उत्कृष्टस्थिति ये सागरोपमनी छे ईशान कल्पना देवपुरुषोनी जघन्य स्थिति क'र्षक वधारे एक पत्योपमनी छे अने उत्कृष्ट स्थिति क'र्षक वधारे ये सागरोपमनी छे सनत् कुमार कल्पना देवपुरुषोनी जघन्यस्थिति ये सागरोपमनी छे अने उत्कृष्टथी सात सागरोपमना होय छे माहेन्द्रकल्पना देवपुरुषोनी जघन्यस्थिति सातिरेक ये सागरोपमनी छे अने उत्कृष्टथी सातिरेक सात सागरोपमनी छे ब्रह्मलोकना देवपुरुषोनी जघन्य स्थिति सात सागरोपमनी छे अने उत्कृष्टथी दस सागरोपमनी छे लान्तक कल्पना देवपुरुषोनी जघन्य स्थिति दस सागरोपमनी छे अने उत्कृष्टथी चौदह सागरोपमनी छे । महाशुक्रकल्पना देवपुरुषोनी जघन्यस्थिति चौदह सागरोपमनी छे अने उत्कृष्ट स्थिति सत्रह सागरोपमनी छे । सहस्रारकल्पना देव-

સાગરોપમાણિ । આનતકલ્પદેવપુરુષાણાં જઘન્યતોઽષ્ટાદશસાગરોપમાણિ ઉત્કર્ષતઃ પ્કોન-
 વિશતિઃ સાગરોપમાણિ, પ્રાણતકલ્પદેવપુરુષાણાં જઘન્યત એકોનવિશતિઃ સાગરોપમાણિ,
 ઉત્કર્ષતો વિશતિઃ સાગરોપમાણિ । આરણકલ્પદેવાનાં જઘન્યતો વિશતિઃ સાગરોપમાણિ
 ઉત્કર્ષત એકવિશતિઃ સાગરોપમાણિ । અચ્યુતકલ્પદેવાનાં જઘન્યત એકવિશતિઃ સાગરોપમાણિ
 ઉત્કર્ષતો દ્વાવિશતિઃ સાગરોપમાણિ । અઘસ્તનાઘસ્તનઐવેયકદેવપુરુષાણાં જઘન્યતો દ્વાવિશતિઃ
 સાગરોપમાણિ ઉત્કર્ષત સ્ત્રયોવિશતિઃ સાગરોપમાણિ । અઘસ્તનમધ્યમઐવેયકદેવપુરુષાણાં જઘ-
 ન્યત સ્ત્રયોવિશતિઃ સાગરોપમાણિ ઉત્કર્ષતશ્ચતુર્વિશતિઃ સાગરોપમાણિ । અઘસ્તનોપરિતનઐવેયક
 દેવપુરુષાણાં જઘન્યતશ્ચતુર્વિશતિઃ સાગરોપમાણિ ઉત્કર્ષત. પશ્ચવિશતિઃ સાગરોપમાણિ । મધ્યમા-
 ઘસ્તનઐવેયકદેવપુરુષાણાં જઘન્યતઃ પશ્ચવિશતિ. સાગરોપમાણિ ઉત્કર્ષત. ષડ્વિશતિ. સાગરો-

દેવ પુરુષોં કી જઘન્ય સ્થિતિ સત્રહ ૧૭, સાગરોપમ કી હૈ ઓર ઉત્કૃષ્ટ સ્થિતિ અઠારહ સાગરોપમ કી હૈ । આનત કલ્પ દેવ પુરુષોં કી જઘન્ય સ્થિતિ અઠારહ સાગરોપમ કી હૈ । ઓર ઉત્કૃષ્ટ સ્થિતિ ઉન્નીસ સાગરોપમ કી હૈ । પ્રાણત કલ્પ દેવપુરુષોં કી જઘન્ય સ્થિતિ ઉન્નીસ સાગરોપમ કી હૈ ઓર ઉત્કૃષ્ટ સ્થિતિ બીસસાગરોપમ કી હૈ । આરણ કલ્પદેવ પુરુષોં કી જઘન્ય સ્થિતિ બીસ સાગરોપમ કી હૈ, ઓર ઉત્કૃષ્ટ સ્થિતિ ઇક્કીસ સાગરોપમ કી હૈ । અચ્યુત કલ્પદેવ પુરુષોં કી જઘન્ય સ્થિતિ ઇક્કીસ સાગરોપમ કી હૈ. ઓર ઉત્કૃષ્ટ સ્થિતિ બાઈસ સાગરોપમ કી હૈ । અઘસ્તનાઘસ્તન ઐવેયક દેવ પુરુષોં કી જઘન્ય સ્થિતિ બાઈસ સાગરોપમ કી હૈ ઓર ઉત્કૃષ્ટ સ્થિતિ તેઈસ સાગરોપમ કી હૈ । અઘસ્તન મધ્ય ઐવેયક દેવપુરુષોં કી જઘન્ય સ્થિતિ તેઈસ સાગરોપમ કી હૈ ઓર ઉત્કૃષ્ટ સ્થિતિ ચૌબીસ સાગરોપમ કી હૈ । અઘસ્તનો-પરિતન ઐવેયક પુરુષોં કી જઘન્ય સ્થિતિ ચૌબીસ સાગરોપમ કી હૈ ઓર ઉત્કૃષ્ટ સ્થિતિ પચ્ચીસ સાગરોપમ કી હૈ ।—મધ્યમાઘસ્તન ઐવેયક દેવપુરુષોં કી જઘન્ય સ્થિતિ પચ્ચીસ સાગરો-

પુરુષોની જઘન્ય સ્થિતિ ૧૭ સત્તર સાગરોપમની છે અને ઉત્કૃષ્ટ સ્થિતિ ૧૮ અઠાર સાગરોપમની છે, આનતકલ્પના દેવપુરુષોની જઘન્ય સ્થિતિ ૧૮ અઠાર સાગરોપમની છે. અને ઉત્કૃષ્ટ સ્થિતિ ૧૯ ઓગણીસ સાગરોપમની છે. પ્રાણત કલ્પના દેવપુરુષોની જઘન્ય સ્થિતિ ૧૯ ઓગણીસ સાગરોપમની છે અને ઉત્કૃષ્ટ સ્થિતિ વીસ સાગરોપમની છે. આરણકલ્પના દેવ પુરુષોની જઘન્ય સ્થિતિ ૨૦ વીસ સાગરોપમની છે, અને ઉત્કૃષ્ટ સ્થિતિ એકવીસ સાગરોપમની છે અચ્યુત કલ્પના દેવપુરુષોની જઘન્ય સ્થિતિ એકવીસ સાગરોપમની છે. અને ઉત્કૃષ્ટ સ્થિતિ બાવીસ સાગરોપમની છે. અઘસ્તનાઘસ્તન ઐવેયકના દેવ પુરુષોની જઘન્ય સ્થિતિ તેવીસ સાગરોપમની છે. અને ઉત્કૃષ્ટ સ્થિતિ ચૌવીસ સાગરોપમની છે અઘસ્તનોપરિતન ઐવેયક દેવપુરુષોની જઘન્ય સ્થિતિ ચૌવીસ સાગરોપમની છે અને ઉત્કૃષ્ટ સ્થિતિ પચીસ સાગરોપમની છે મધ્યમાઘસ્તન ઐવેયક દેવપુરુષોની જઘન્ય સ્થિતિ પચીસ સાગરોપમની છે. અને ઉત્કૃષ્ટ સ્થિતિ છવીસ સાગરોપમની છે. મધ્યમ

पमाणि । मध्यममध्यमप्रैवेयकदेवपुरुषाणां जघन्यतः षड्विंशतिः सागरोपमाणि, उत्कर्षतः सप्तविंशतिः सागरोपमाणि । मध्यमोपरितनप्रैवेयकदेवपुरुषाणां जघन्यत. सप्तविंशतिः सागरोपमाणि उत्कर्षतोऽष्टाविंशतिः सागरोपमाणि । उपरितनाघस्तनप्रैवेयकदेवपुरुषाणां जघन्येनाष्टाविंशतिः सागरोपमाणि उत्कर्षत एकोनत्रिंशत् सागरोपमाणि । उपरितनमध्यमप्रैवेयकदेवपुरुषाणां जघन्येन एकोनत्रिंशत्सागरोपमाणि, उत्कर्षत ख्रिंशत्सागरोपमाणि । उपरितनोपरितनप्रैवेयकदेवपुरुषाणां जघन्येन त्रिंशत्सागरोपमाणि । उत्कर्षतएकत्रिंशत्सागरोपमाणि विजयवैजयन्तजयन्तोपराजितविमानदेवपुरुषाणा जघन्येन एकत्रिंशत्सागरोपमाणि मध्यमतो द्वात्रिंशत्सागरोपमाणि, उत्कर्षतस्त्रयस्त्रिंशत्सागरोपमाणि । सर्वार्थसिद्धमहाविमानदेवपुरुषाणाम् जघन्योत्कृष्टतत्रयस्त्रिंशत्सागरोपमाणि । एवंक्रमेण असुरकुमारादारभ्य सर्वार्थसिद्धपर्यन्तदेवपुरुषाणा स्थिति र्भवतीति ज्ञातव्यमिति ॥

पम की है और उत्कृष्ट स्थिति छब्बीस सागरोपम की है । मध्यममध्यम प्रैवेयक देवपुरुषों की जघन्य स्थिति छब्बीस सागरोपम की है और उत्कृष्ट स्थिति सत्ताईस सागरोपम की है । मध्यमोपरितन प्रैवेयक देवपुरुषों की जघन्य स्थिति सत्ताईस सागरोपम की है और उत्कृष्ट स्थिति अट्ठाईस सागरोपम की है । उपरितनाघस्तन प्रैवेयक देवपुरुषों की जघन्य स्थिति अट्ठाईस सागरोपम की है । और उत्कृष्ट स्थिति उनतीस सागरोपम की है । उपरितन मध्यम प्रैवेयक देवपुरुषों की जघन्य स्थिति उनतीस सागरोपम की है । और उत्कृष्ट स्थिति तीस सागरोपम की है । उपरितनोपरितन प्रैवेयक देवपुरुषों की जघन्य स्थिति तीस सागरोपम की है और उत्कृष्ट स्थिति इकतीस सागरोपम की है । विजय, वैजयन्त जयन्त और अपराजित विमान गत देवपुरुषों की जघन्य स्थिति इकतीस सागरोपम की है और मध्यम ३२ सा सागरोपम की है । उत्कृष्ट स्थिति तेतीस सागरोपम की है । सर्वार्थसिद्ध महाविमाननिवासी देवपुरुषों की जघन्य एवं उत्कृष्ट दोनों

प्रैवेयक देवपुरुषानी जघन्य स्थिति छब्बीस सागरोपमनी छे अने उत्कृष्ट स्थिति सत्तावीस सागरोपमनी छे मध्यमोपरितन प्रैवेयक देवपुरुषानी जघन्य स्थिति सत्तावीस सागरोपमनी छे. अने उत्कृष्ट स्थिति अठ्यावीस सागरोपमनी छे उपरितनाघस्तन प्रैवेयक देवपुरुषानी जघन्य स्थिति अठ्यावीस सागरोपमनी छे अने उत्कृष्ट स्थिति ओगणुत्रीस सागरोपमनी छे उपरितन मध्यम प्रैवेयक देवपुरुषानी जघन्य स्थिति ओगणुत्रीस सागरोपमनी छे अने उत्कृष्ट स्थिति त्रीस सागरोपमनी छे उपरितनोपरितन प्रैवेयक देवपुरुषानी जघन्य स्थिति त्रीस सागरोपमनी छे अने उत्कृष्टस्थिति ऐकत्रीस सागरोपमनी छे विजय, वैजयन्त, जयन्त अने अपराजित विमानना देवपुरुषानी जघन्य स्थिति ऐकत्रीस सागरोपमनी छे. अने मध्यम अत्रीस सागरोपमनी छे तथा उत्कृष्ट स्थिति तेत्रीस सागरोपमनी छे. सवार्थ सिद्ध महाविमानमां रडेवावाणा देवपुरुषानी जघन्य अने उत्कृष्ट स्थिति

पुरुषाणां भवस्थितिमानं कथितम्, अधुना पुरुषः पुरुषत्वममुञ्चन् कियन्तं कालं निरन्तरं भवतिष्ठते । इति निरूपणार्थमाह—‘पुरिसे णं इत्यादि, ‘पुरिसे णं भंते’ पुरुषः खलु भदन्त ! ‘पुरिसेत्तिःकालओ केवच्चिरं होइ’ पुरुष इति—पुरुषरूपेण पुरुषभावस्यापरित्यागेनेत्यर्थः— कालतः कियच्चिरं कियन्तं कालं यावद्भवतीति प्रश्नः, भगवानाह—‘गोयमा’ इत्यादि, ‘गोयमा’ हे गौतम ! ‘जहन्नेणं अंतो मुहुत्तं’ जघन्येनान्तर्मुहूर्तम्, तावत्कालादूर्ध्वं मृत्वा स्यादि भावगमनादिति । ‘उक्कोसेणं सागरोवमपुहुत्तं सातिरेगं’ उत्कर्षेण सागरोपमपृथक्त्वं सातिरेकम् द्विसागरोपमादारभ्य नवसागरोपमपर्यन्तं सामान्यत स्तिर्यग् नरामरभवेषु एतावन्तं कालं पुरुषेष्वेव भावात् सातिरेकता च कतिपयमनुष्यभवैरेव ज्ञातव्या ततःपरं पुरुषनामकर्मोदया-

प्रकार की स्थिति तैतीस सागरोपम की है । इस क्रम से देव पुरुषो की स्थिति संबन्धी वक्तव्यता असुरकुमार से लेकर सर्वार्थसिद्ध देवपुरुषो तक कहलेनी चाहिये ।

पुरुषों की भवस्थिति का प्रमाण कहकर अब सूत्रकार यह प्रकट करते हैं कि पुरुष पुरुषत्व को कितने काल तक नहीं छोड़कर निरन्तर पुरुष होता है “पुरिसे णं भंते” इत्यादि । “पुरिसे णं भंते ! पुरिसेत्ति कालओ केवच्चिरं होइ” हे भदन्त ! पुरुष अपने पुरुष भाव का कितने काल तक त्याग नहीं करता है ? उत्तर में प्रभु कहते हैं—“गोयमा ! जहन्नेणं अंतो मुहुत्तं उक्कोसेणं सागरोवमपुहुत्तं सातिरेगं” हे गौतम ! पुरुष अपने पुरुष-भाव का त्याग नहीं करे तो वह जघन्य से एक अन्तर्मुहूर्त तक नहीं करे और उत्कृष्ट से वह कुछ अधिक दो सागरोपम से लेकर ९ नौ सागरोपम तक नहीं करे, क्योंकि इतने काल तक वह निरन्तर तिर्यग् नर अमर इन भवों में पुरुषरूप से ही उत्पन्न होता रहता है, यहां सातिरेकता कुछ अधिकता कही गई है वह कितनेक मनुष्यभवोंकी अपेक्षा

अन्ने प्रकार्थी तैतीस सागरोपमनी छे आ क्म प्रमाणे देव पुरुषोनी स्थिति संभन्धी वक्तव्यता असुर कुमारथी लक्ष ने सर्वार्थसिद्ध देव पुरुषो सुधी कडेवी जेधये.

पुरुषोनी अवसिद्धिनु प्रमाणे कडीने डवे सूत्रकार ये अतावे छे के — पुरुष पुरुष-पणाने डेटला कण पर्यंत छेडया विना निरन्तर पुरुष अनी रहे छे “पुरिसे णं भंते ! पुरिसेत्ति कालओ केवच्चिरं होई” छे भगवन् पुरुष पोताना पुरुषपणाने डेटला कण सुधी त्यागकरता नथी ? आ प्रश्नना उत्तरमां प्रभु गौतम स्वामी कडे छे के—“गोयमा ! जहन्नेणं अंतो मुहुत्तं उक्कोसेणं सागरोवमपुहुत्तं सातिरेगं” छे गौतम ! पुरुष पोताना पुरुषपणाने त्याग न करे तो ते जघन्यथी अक अतर्मुहूर्त सुधी अने उत्कृष्टथी ते कर्धक वधादे ये सागरोपमथी कडेने नव सागरोपम सुधी त्याग करता नथी. केमडे — आटला कण सुधी तेनिरन्तर तिर्यग् नर अमर आ भवोमा पुरुषपणायी न उत्पन्न थता रहे छे अडियां सातिरेकपुं कर्धक अधिक कडेस छे ते डेटलाक मनुष्य भवोनी अपेक्षाथी समल्ले वेपु

भावात् नियमत एव स्यादि भावगमनादिति, एतावत्कालपर्यन्तं सामान्यतः पुरुषाणां पुरुषभावे-
नावस्थानं भवतीति । अथ तिर्यक् पुरुषाणामवस्थानं दर्शयितुं प्रश्नयन्नाह—‘तिरिक्खजोणिय’
इत्यादि, ‘तिरिक्खजोणियपुरिसे णं भंते’ सामान्यतिर्यग्योनिकपुरुषः खलु भदन्त ! ‘कालओ
केच्चिरं होइ’ पुरुषभावापरित्यागेन कालतः कियच्चिरं कियन्तं काल भवतीति प्रश्नः, भगवानाह
‘गोयमा’ इत्यादि, ‘गोयमा’ हे गौतम ! सामान्यतिर्यग्योनिकपुरुषस्य ‘जहन्नेणं अंतोमुहुत्तं’
जघन्येनान्तर्मुहूर्तमात्रमेवावस्थानं भवति ‘उक्कोसेणं तिन्नि पलिओवमाइं पुव्वकोडीपुहुत्त-
मब्भहियाइं’ उत्कर्षेण त्रीणि पल्योपमानि पूर्वकोटिपृथक्त्वाभ्यधिकानि । द्विपूर्वकोटित आरभ्य
नव पूर्वकोटि पर्यन्ताधिकपल्योपमत्रयं यावत् सामान्यतस्तिर्यग्योनिकपुरुषाणामवस्थानं भवतीति
भावः । ‘एवं तं चेव’ एवं तदेव स्थान यत् एतस्यैव स्त्रीप्रकरणे कथितम् ‘संचिट्टणा जहा इत्थीणं’
सस्थितिर्यथा तिर्यक्स्त्रीणाम् कियत्पर्यन्तं तत्राह—‘जाव’ इत्यादि, ‘जाव खहयरतिरिक्ख-
जोणियपुरिसस्स संचिट्टणा’ यावत् जलचरस्थलचरखेचरतिर्यग्योनिकपुरुषस्य संस्थितिः ।

से जानना चाहिये । इसके बाद पुरुष नामकर्मोदय का उसके अभाव हो जाता है ।
अतः नियम से स्यादि भावो में चला जाता है । इस प्रकार का यह सामान्य कथन
है । विशेष कथन इस प्रकार से है—“तिरिक्खजोणियपुरिसे णं भंते ! कालओ केवच्चिरं
होइ’ हे भदन्त ! लगातार तिर्यञ्च पुरुष तिर्यञ्च पुरुष रूप से कितने काल तक बना रहता है ?
उत्तर में प्रश्न कहते हैं —“गोयमा ! जहन्नेणं अंतो मुहुत्त उक्कोसेणं तिन्नि पलि-
ओवमाइं पुव्वकोडिपुहुत्तमब्भहियाइं” हे गौतम ! तिर्यक् पुरुष तिर्यग् पुरुष रूप में
कम से कम तो एक अन्तर्मुहूर्त तक बना रहता है और अधिक से अधिक पूर्वकोटि-
पृथक्त्व अधिक तीन पल्योपम तक बना रहता है यह तिर्यग् पुरुष का तिर्यक् पुरुष रूपसे
निरन्तर होते रहने के कालका कथन सामान्य से है “एवं तं चेव संचिट्टणा जहा इत्थीणं
जाव खहयरतिरिक्खजोणियपुरिसस्स” संचिट्टणा, इस प्रकार से इसके स्त्री प्रकरण

नेर्धये ते पथी पुरुषनामकर्मोदयने तेने अलाव थर्ध णय छे तेथी ते नियमथी स्त्री
विगेरे लवोभा स्याद्या णय छे आ रीतनु आ सामान्य कथन छे. विशेष कथन आ
प्रमाणे छे. “तिरिक्खजोणियपुरिसे णं भंते ! कालओ केवच्चिरं होइ” हे भगवन् तिर्यग्
पुरुषपञ्चाथी दागठ केइदा काण सुधी अन्या रडे छे ? आ प्रश्नना उत्तरमा प्रश्न गौतम
स्थाभीने कडे छे के — गोयमा जहण्णेण अंतोमुहुत्तं उक्कोसेण तिन्नि पलिओवमाइं पुव्वकोडि-
पुहुत्तमब्भहियाइं” हे गौतम ! तिर्यक् पुरुष तिर्यग् पुरुषपञ्चाथी ओछामा ओछा
ओक अतर्मुहुत्तं सुधी अन्या रडे छे अने वधारेमा वधारे पूर्वकोटि पृथक्त्व अधिक त्रय
पल्योपम सुधी अन्या रडे छे आ कथन तिर्यक् पुरुषतु तिर्यक् पुरुषपञ्चाथी निरन्तर
अन्या रडेवाना काणतु सामान्यरीते कथन छे “एवं तं चेव संचिट्टणा जहा इत्थीणं जाव
खहयरतिरिक्खजोणिय पुरिसस्स संचिट्टणा” आ रीते आना आ प्रकरणमां नेवी रीतनी

अयं भावः—तिर्यग्योनिकपुरुषाणामवस्थानं यथा तिर्यग्योनिकस्त्रीणां कथितं तथैव ज्ञातव्यम् तथाहि—तिर्यग्योनिक पुरुषस्तिर्यग्यपुरुषत्वमपरित्यजन् जघन्यतोऽन्तर्मुहूर्त्तमात्रम् तदनन्तरं मृत्वा गत्यन्तरे वेदान्तरे वा संक्रमात् । उत्कर्षतस्त्रीणि पल्योपमानि—पूर्वकोटिपृथक्त्वाभ्यधिकानि, तत्र पूर्वकोटिपृथक्त्वं सप्तभवाः पूर्वकोट्यायुषः पूर्वविदेहादौ, त्रीणि पल्योपमानि अष्टमे भवे देवकुरुत्तरकुरुषु । विशेषचिन्तायां तु जलचरपुरषो जघन्येनान्तर्मुहूर्त्तम् तदनन्तरम् तिर्यग्योन्यन्तरे—गत्यन्तरे वेदान्तरे वा संक्रमात् उत्कर्षतः पूर्वकोटिपृथक्त्वं पूर्वकोट्यायुः समन्वितस्य भूयो भूय-

में जैसी संस्थिति कही गई है वैसी संस्थिति यहां पर भी कह लेनी चाहिये, और यह संस्थिति प्रकरण जलचर स्थलचर खेचर तिर्यग्योनिक पुरुष के संस्थिति प्रकरणतक यहां कहना चाहिये, इसका स्पष्टीकरण इस प्रकार से है—तिर्यग्योनिक पुरुष यदि अपने तिर्यग्योनिक पुरुषत्व का परित्याग नहीं करता है तो कम से कम वह एक अन्तर्मुहूर्त्तकालतक नहीं करता है, इसके बाद वह मरकर दूसरी गति में दूसरे किसी वेद में चला जाता है, इस सम्बन्ध में जो उत्कृष्ट अवस्थान काल पूर्वकोटिपृथक्त्व अधिक तीन पल्योपम का कहा गया है—सो जब यह मरकर पूर्वकोटि की आयु को लेकर पूर्वविदेह आदि में उत्पन्न हो जाता है तो इस प्रकार से लगातार इसके सात भव वहां धारणकर समाप्त हो जाते हैं—आठवें भव में यह देवकुरु या उत्तर कुरु में तिर्यग्योनिक पुरुष की पर्याय से उत्पन्न हो जाता है वहां उत्कृष्ट स्थिति तीन पल्योपम की होती है, इस प्रकार तिर्यक् पुरुष की कायस्थिति का काल जो कहा गया है वह निष्पन्न हो जाता है विशेष की चिन्ता में जलचर पुरुष की कायस्थिति का काल जघन्य से एक अन्तर्मुहूर्त्त का है और उत्कृष्ट से पूर्वकोटि-पृथक्त्व है, जघन्य अवस्थान काल की समाप्ति के अनन्तर मरकर यह जीव तिर्यग्योन्यन्तर में वेदा-

स्थिति उडेल छे. अेवी न स्थिति आ प्रकरणुमां पणु षेयरतिर्यग् पुश्पोना संअंधमां पणु समणु लेवी अनेआ संस्थिति प्रकरणु जलचर, स्थलचर, षेयर तिर्यग्योनिक पुश्प ना संस्थितिप्रकरणु सुधी अडीं समजवी तेना स्पष्टार्थ आ प्रमाणे छे.—तिर्यग्योनिक पुश्प अे पोताना तिर्यग्योनिक पुश्पपणुाने त्याग करता नथी. ते ओछाभां ओछा ते अेक अ तर्मुहूर्त्त काण सुधी त्याग करता नथी. ते पछी ते भरीने णीणुगतिमां णीणु केअ वेदभां आल्यां नय छे. आ संअंधमां अे उत्कृष्ट अवस्थान काण पूर्वकोटि पृथक्त्व अधिक त्रणु पल्योपमने उडेल छे, ते न्यारे ते भरीने पूर्वकोटिना आयुष्यने लधने पूर्वविदेहु विगेरेमां उत्पन्न थध नय छे, ते अे रीते लागठ तेना सातभव त्यां धारण करीने पछी समाप्त थध नय छे. अने आठमा लवमा ते देवकुश् अथवा उत्तरकुश्मां तिर्यग्योनिक पुश्पना पर्यायथी उत्पन्न थध नय छे. त्या उत्कृष्ट स्थिति त्रणु पल्योपमनी डोय छे आ रीते तिर्यग् पुश्पनी कायस्थितिने काण अे उडेवामां आवेल छे, ते भणी रहे छे. विशेषनी चिंतामां जलचर पुश्पनी कायस्थितिने काण जघन्यथी अेक अ तर्मुहूर्त्तने छे. अने उत्कृष्टथी पूर्वकोटि पृथक्त्व उडेल छे. जघन्य अवस्थान काणनी समाप्ति पछी भरीने आ अणु तिर्यग्योनि शिवायनी योनि

स्तत्रैव द्वयादिवारोत्पत्तिसंभवादिति । चतुष्पदस्थलचरपुरुषो जघन्यतोऽन्तर्मुहूर्तमुत्कर्षतस्त्रीणि पल्योपमानि पूर्वकोटिपृथक्त्वाभ्यधिकानि । तानि सामान्यतिर्यक् पुरुषस्येव भावनीयानि । उरः परिसर्पस्थलचरपुरुषो भुजपरिसर्पस्थलचरपुरुषश्च जघन्यतोऽन्तर्मुहूर्तमुत्कर्षतः । पूर्वकोटिपृथक्त्वम् । तस्य जलचरपुरुषस्येव भावनीयम् । खेचरपुरुषो जघन्यतोऽन्तर्मुहूर्तम् । अन्तर्मुहूर्तभावना तु पूर्ववदेव उत्कर्षतः । पूर्वकोटिपृथक्त्वाभ्यधिकः । पल्योपमासंख्येयभागः, स च सप्तवारान् पूर्वकोटिस्थितिषु समुत्पद्याष्टमवारमन्तरद्वीपादिखेचरपुरुषेषु पल्योपमासंख्येयभागस्थितिषु उत्पद्यमानस्य ज्ञातव्यः, इति तिर्यग्योनिकपुरुषप्रकरणम् ॥

न्तर को प्राप्त कर लेता है, उत्कृष्ट से जो इसका कायस्थिति का काल कहा गया है— वह पूर्वकोटि की आयु को लेकर वहीं पर दो तीन आदि बार उत्पन्न होने की अपेक्षा से कहा गया है । चतुष्पद स्थलचर पुरुष का कायस्थिति का काल जघन्य से एक अन्तर्मुहूर्त का है और उत्कृष्ट से पूर्वकोटि पृथक्त्व अधिक तीन पल्योपम का है इसकी भावना सामान्य तिर्यक् पुरुष के जैसी समझलेनी चाहिये उरःपरिसर्प स्थलचर तिर्यक् पुरुष का और भुजपरिसर्प स्थलचर तिर्यक् पुरुष का कायस्थिति काल जघन्य से एक अन्तर्मुहूर्त का है और उत्कृष्ट से पूर्वकोटिपृथक्त्व है । भावना जलचर पुरुष के जैसी जान लेवे । खेचर पुरुष का कायस्थिति काल जघन्य से एक अन्तर्मुहूर्त का है भावना पहले के जैसी कर लेवे और उत्कृष्ट से पूर्वकोटि पृथक्त्व अधिक पल्योपम के असख्यातवे भाग रूप है ऐसा यह कायस्थिति का काल जो खेचर पुरुष पात बार तक पूर्वकोटि की स्थिति वाले खेचर पुरुषों में उत्पन्न होकर आठवें भव में पल्योपम के असख्यातवे

अने अन्य वेदने प्राप्त करीये छे उत्कृष्टथी जे आनी कायस्थितिने काण कहुये छे,—ते पूर्वकोटिना आयुष्यने लधने त्यांज जे त्रयु आदि वार उत्पन्न थवानी अपेक्षाथी कडेल छे. योपमा स्थलचर पुरुषनी कायस्थितिने काण जघन्यथी जेक अतर्मुहूर्तने छे, अने उत्कृष्टथी पूर्वकोटिपृथक्त्व अधिक त्रयु पल्योपमने छे आनी समज सामान्य तिर्यकपुरुषनी जेम समज लेवी उर परिसर्प स्थलचर तिर्यकपुरुषने अने भुजपरिसर्प स्थलचर तिर्यक - पुरुषने कायस्थिति काण जघन्यथी जेक अतर्मुहूर्तने छे अने उत्कृष्टथी पूर्वकोटि पृथक्त्व छे तेनी समज त्रयु जलचर पुरुषनी जेम समज लेवी जेचर पुरुषनी कायस्थितिने काण जघन्यथी जेक अतर्मुहूर्तने छे तेनी समज त्रयु पडेला कद्या प्रभाषे करी लेवी अने उत्कृष्टथी पूर्वकोटि पृथक्त्व अधिक पल्योपमना असंख्यातमा लागूप छे आवी रीतने आ कायस्थितिने काण जे जेचर पुरुष सातवार सुधी पूर्वकोटिनी स्थितिवाणा जेचर पुरुषेमा उत्पन्न थधने आःमा लवमां

અથ મનુષ્યપુરુષપ્રકરણમાહ—‘મણુસસપુરિસા ણં મંતે’ ઇત્યાદિ, ‘મણુસસપુરિસા ણં મંતે ? મનુષ્યપુરુષાઃ સ્વલુ મદન્ત ! ‘કાલઓ કેવચ્ચિરં હૌતિ’ કાલતઃ ક્રિયચ્ચિરં ભવન્તિ મનુષ્યપુરુષાસ્તાદશપુરુષત્વમપરિત્યજન્તઃ કિયત્કાલપર્યન્તમવતિષ્ટન્તે ઇતિ પ્રશ્નઃ, મગવાનાહ—‘ગોયમા’ ઇત્યાદિ, ‘ગોયમા’ હે ગૌતમ ! ‘સ્વેત્તં પદુચ્ચ જહન્નેણં અંતોમુહુત્તં’ ક્ષેત્ર પ્રતીત્ય ક્ષેત્રાશ્રયણેન જઘન્યેનાન્તમુહૂર્તં યાવદવતિષ્ટન્તે, ‘ઉક્કોસેણં તિન્નિ પલ્લિઓવમાઈ પુવ્વકોડિ પુહુત્તમવ્ભહિયાઈ ઉત્કર્ષત સ્ત્રીણિ પલ્લ્યોપમાનિ પૂર્વકોટિપૃથક્ત્વામ્બધિકાનિ ‘ધમ્મચરણ પદુચ્ચ જહન્નેણં અંતોમુહુત્તં’ ધર્મચરણં—ચારિત્રધર્મ પ્રતીત્ય જઘન્યેનાન્તર્મુહૂર્તમ્ ‘ઉક્કોસેણં દેસૂણા પુવ્વકોડી’ ઉત્કર્ષેણ દેશોના પૂર્વકોટિઃ । ‘એવં સવ્વત્થ’ એવં યથા સામાન્યતો મનુષ્યપુરુષાણામવસ્થાન કથિત તથૈવ સર્વત્ર સર્વપુરુષાણામપિ અવસ્થાનં જ્ઞાતવ્યમ્ તત્રાહ—‘જાવ’ ઇત્યાદિ, ‘જાવ પુવ્વ

ભાગ કી સ્થિતીવાલે અન્તર દ્વીપ આદિ કે સ્વેચર પુરુષોં મેં ઉત્પન્ન હોતા હૈ ઉસ કી અપેક્ષા સે જાનના ચાહિયે । તિર્યગ્યોનિ પ્રકરણ સમાપ્ત,

“મણુસસ પુરિસા ણં મંતે ! કાલઓ કેવચ્ચિરં હૌતિ” હે મદન્ત ! મનુષ્ય પુરુષોં કી કાયસ્થિતિ કા કાલ કિતના હૈ ? ઉત્તર મેં પ્રશ્ન કહતે હૈ—“ગોયમા સ્વેત્તં પદુચ્ચ જહન્નેણં અંતોમુહુત્તં ઉક્કોસેણં તિન્નિ પલ્લિઓવમાઈ પુવ્વકોડિપુહુત્તમવ્ભહિયાઈ” હે ગૌતમ ! મનુષ્ય પુરુષોં કી કાયસ્થિતિ કા કાલ જઘન્ય સે તો એક અન્તર્મુહૂર્ત કા હૈં ઓર ઉત્કર્ષ સે પૂર્વકોટિ પૃથક્ત્વ અધિક ત્રીણ પલ્લ્યોપમ કા હૈ । “ધમ્મચરણં પદુચ્ચ જહન્નેણં અંતોમુહુત્તં” ચારિત્ર ધર્મ કી અપેક્ષા કરકે ઇસકી કાયસ્થિતિ કાલ જઘન્ય સે તો એક અન્તર્મુહૂર્ત કા ઓર ‘ઉક્કોસેણં’ ઉત્કર્ષ સે “દેસૂણા પુવ્વકોડી” દેશોન પૂર્વકોટિ કા હૈ, “એવં સવ્વત્થ” ઇસ પ્રકાર સે જૈસા યહ સામાન્ય રૂપ સે મનુષ્ય પુરુષોં કા અવસ્થાન કાલ— કાયસ્થિતિ કા કાલ કહા હૈ વૈસાહી સર્વત્ર સર્વ પુરુષોં કી મી કાયસ્થિતિકા કાલ જાનના ચાહિયે

પલ્લ્યોપમના અસંખ્યાતમા ભાગની સ્થિતિવાળા અંતરદ્વીપ વિગેરેના ખેચર પુરુષોમાં ઉત્પન્ન થાય છે તે અપેક્ષાએ સમજવું.

આ રીતે તિર્યગ્યોનિક પ્રકરણ સમાપ્ત

‘મણુસસપુરિસા ણં મંતે ! કાલઓ કેવચ્ચિરં હૌતિ’ હે ભગવન્ મનુષ્ય પુરુષોની કાય સ્થિતિનો કાળ કેટલો કહેલ છે ? આ પ્રશ્નના ઉત્તરમાં પ્રભુ ગૌતમ સ્વામીને કહે છે કે— “ગોયમા ! સ્વેત્તં પદુચ્ચ જહન્નેણં અંતોમુહુત્તં ઉક્કોસેણ તિન્નિ પલ્લિઓવમાઈ પુવ્વકોડિ પુહુત્તમવ્ભહિયાઈ” હે ગૌતમ મનુષ્ય પુરુષોની કાયસ્થિતિનો કાળ જઘન્યથી એક અંતર્મુહૂર્તનો છે અને ઉત્કર્ષથી પૂર્વકોટિ પૃથક્ત્વ અધિક ત્રણ પલ્લ્યોપમનો છે “ધમ્મચરણં પદુચ્ચ જહન્નેણં અંતોમુહુત્તં” ચારિત્ર ધર્મની અપેક્ષાથી તેઓની કાયસ્થિતિનો કાળ જઘન્યથી એક અંતર્મુહૂર્તનો ‘ઉક્કોસેણં’ અને ઉત્કર્ષથી “દેસૂણા પુવ્વકોડી” દેશોન પૂર્વકોટિનો છે “એવં સવ્વત્થ” આ રીતે જેવી રીતે આ સામાન્ય પણાથી મનુષ્ય પુરુષોનો અવસ્થાન કાળ—એટલે કે—કાયસ્થિતિનો કાળ કહ્યો છે એજ પ્રમાણે અધેજ પુરુષોનો કાયસ્થિતિનો કાળ સમજ લેવો.

विदेह अवरविदेह०' यावत् पूर्वविदेहापरविदेहपुरुषाणाम् अवस्थान तावत्पर्यन्तमत्र वाच्यम् । यावत्पदेन भरतैरवतक्षेत्रयोर्ग्रहणं भवति । भरतैरवतपूर्वविदेहापरविदेहपुरुषाणां क्षेत्रं प्रतीत्य जघन्येनान्तर्मुहूर्त्तमुत्कर्षेण पूर्वकोटिं पृथक्त्वाभ्यधिकानि त्रीणि पल्योपमानि, धर्मचरणं प्रतीत्य जघन्येनान्तर्मुहूर्त्तमुत्कर्षेण देशोना पूर्वकोटिरिति । 'अकर्मभूमिगमणुस्सपुरिसाणं जहा अकर्मभूमिगमणुस्सिस्थीणं' अकर्मभूमिकमनुष्यपुरुषाणामवस्थानं यथा अकर्मभूमिकमनुष्यस्त्रीणां कथितं तथैव । 'जाव अंतरद्वीपगाणं' यावदन्तरद्वीपकानाम् अन्तरद्वीपकमनुष्यपुरुषपर्यन्तानामवस्थानं तत्तत् स्त्रीप्रकरणवदेव ज्ञातव्यम् । अत्र यावत्पदेन—हैमवतैरण्यवत—हरिवर्ष रम्यकवर्ष—देवकुरुत्तरकुरुपुरुषाणां ग्रहणं भवति । तथाहि—मनुष्यपुरुषाणामवस्थानं तथा वक्तव्यं

यावत् भरत ऐरवत पूर्वविदेह और अपर विदेह तक के पुरुषों की कायस्थिति का भी काल ऐसा ही जानना चाहिये, "अकर्मभूमिगमणुस्सपुरिसाणं जहा अकर्मभूमिगमणुस्सिस्थीणं" अकर्मभूमिक मनुष्य पुरुषों की कायस्थिति का काल जैसा अकर्म भूमिक मनुष्य स्त्रियों का कायस्थिति काल कहा गया है वैसा ही जानना चाहिए और अन्तर द्वीप रूप अकर्मभूमिक मनुष्य स्त्रियों की कायस्थिति का काल के जैसा ही काल यावत् अन्तर द्वीपज मनुष्यों की कायस्थिति का भी जानना चाहिये इस प्रकार यावत्पद से हैमवत हैरण्यवत—हरिवर्ष रम्यकवर्ष—देवकुरु उत्तरकुरु और अन्तरद्वीप अकर्म भूमिक मनुष्य पुरुषों की कायस्थिति का काल जैसा २ वहां २ की मनुष्यस्त्रियों की कायस्थिति का काल कहा गया है वैसा २ ही जानना चाहिये, ऐसा इस कथन का निष्कर्षार्थ है स्त्रियों की स्थिति के जैसा ही अवस्थान भी अन्तरद्वीपज मनुष्यपुरुषों तक का जानना चाहिये इस कथन का

यावत्—अर्थात् भरत ऐरवत पूर्वविदेह अने अपर विदेह सुधीना पुरुषोनी कायस्थितिने। काण पञ्च अेण प्रभाषेण समञ्च देवे।

"अकर्मभूमिकमणुस्सपुरिसाणं जहा अकर्मभूमिगमणुस्सिस्थीणं" अकर्मभूमिक मनुष्य पुरुषोनी कायस्थितिने। काण अेभ अकर्मभूमिक मनुष्य स्त्रियोने। कायस्थिति काण कडेवाभा आवेल छे, अेण प्रभाषेणे। समञ्च देवे। अने अंतरद्वीप रूप अकर्म भूमिक मनुष्य स्त्रियोनी कायस्थितिना काण प्रभाषेणे। काण यावत् अंतरद्वीपज मनुष्योनी कायस्थितिने। काण पञ्च समञ्च देवे। आ रीते यावत् पदथी हैमवत, हैरण्यवत—हरिवर्ष, रम्यक वर्ष, देवकुरु, उत्तरकुरु, अने अंतरद्वीप अकर्मभूमिक मनुष्य पुरुषोनी कायस्थितिने। काण अे अे रीते त्या त्यानी मनुष्य स्त्रियोनी कायस्थितिने। काण कडो छे, अे अे रीते समञ्च देवे। आ प्रभाषेणे। आ कथनने। लावार्थ छे स्त्रियोनी कायस्थिति प्रभाषेण अवस्थान पञ्च अंतरद्वीप ज मनुष्य पुरुषो सुधीनो समञ्च देवु।

यथा मनुष्यादिल्लीणां कथितम्, तथाहि—सामान्यतो मनुष्यपुरुषस्य क्षेत्रं प्रतीत्य जघन्येना-
न्तर्मुहूर्तम् । तदनन्तरं मृत्वा गत्यन्तरे वेदान्तरे वा सक्रमात् । उत्कर्षत स्त्रीणि पत्योपमानि
पूर्वकोटिपृथक्त्वाभ्यधिकानि तत्र सप्तभवाः पूर्वकोट्यायुषो महाविदेहेषु अष्टमस्तु भवो देव
कुर्वादिषु । धर्मचरणं प्रतीत्यैकसमयमात्रं द्वितीयसमये मरणसभवात् । उत्कर्षतो देशोना
पूर्वकोटिः, उत्कर्षेणापि पूर्वकोट्यायुष एव वर्षाष्टकादनन्तरं चरणप्रतिपत्तिसभवादिति ।
मनुष्यविशेषचिन्तायां सामान्यतः कर्मभूमिकमनुष्यपुरुषः कर्मभूमिरूप क्षेत्रमाश्रित्य जघ-

स्पष्टीकरण इस प्रकार है -- भरत ऐरवत अन्तर द्वीप तक के मनुष्य पुरुषों का अवस्थान
वैसा कहना चाहिये जैसा भरतादि मनुष्य स्त्रियो का कहा गया है । सो इस कथन के
अनुसार सामान्य से मनुष्य पुरुष का अवस्थान क्षेत्र की अपेक्षा लेकर जघन्यसे तो एक
अन्तर्मुहूर्त का है—क्योंकि इसके बाद मरकर वह गत्यन्तर में या वेदान्तर में सक्रमित हो
जाता है, और उत्कृष्ट से उसका अवस्थान काल पूर्वकोटि पृथक्त्व अधिक तीन पत्योपम का है
और इनमें उसके पूर्वकोटि आयु को लेकर सात भव तो महाविदेहों में हो जाते हैं और आठवाँ
भव देव कुरु आदिकों में हो जाता है तथा—धर्मचरण—चारित्र धर्म—को लेकर इसका अव-
स्थान काल जघन्य से तो एक समय का है—क्योंकि-द्वितीय समय में मरण की संभावना
है और उत्कृष्ट में अवस्थान काल इसका देशोन पूर्वकोटि रूप हैं. क्योंकि पूर्वकोटि की आयु
वाले मनुष्य के ही आठ वर्ष के बाद चारित्र धर्म का प्राप्ति हो सकती है । मनुष्य विशेष विचारकी
अपेक्षा में सामान्य से कर्मभूमिक मनुष्य पुरुष कर्मभूमि रूप क्षेत्र को आश्रय करके

आ कथननुं स्पष्टीकरणे आ प्रमाणे छे — भरत, ऐरवत, अंतरद्वीप सुधीना मनुष्य
पुरुषानुं अवस्थान अेवी रीते कडेकुं जेधअेके अेवी रीते भरत विगेरे क्षेत्रानी मनुष्य स्त्रियोनु
अवस्थान कडेल छे. तो आ कथन प्रमाणे सामान्य रीते मनुष्य पुरुषनुं अवस्थान क्षेत्रनी
अपेक्षाथी जघन्यथी तो अेक अंतर्मुहूर्तनुं छे केमके—ते पछी ते मरीने भील गतिमां
अथवा वेदान्तरमां संकमित थध जय छे. अर्थात् परिणुभी जय छे अने उत्कृष्टथी तेने
अवस्थान काण पूर्वकोटि पृथक्त्व अधिक त्रण पत्योपमने छे. अने तेमां तेओनी पूर्व-
कोटिना आयुष्यने लधने सात लव तो महाविदेहोमां थध जय छे अने आठमो लव देव
कुरु विगेरेमां थध जय छे तथा धर्मचरण—चारित्र धर्मने लधने तेने अवस्थान काण
जघन्यथी तो अेक समयने छे केमके—भील समयमां भरणुनी संभावना छे अने
उत्कृष्टथी तेने अवस्थान देशोनपूर्वकोटि रूप छे केमके—पूर्वकोटिनी आयुष्य वाणा
मनुष्यनेज आठ वर्ष पछी चारित्र धर्मनी प्राप्ति थध शके छे. मनुष्य विशेषना विचारनी
अपेक्षाथी सामान्यथी कर्मभूमिना मनुष्य पुरुष, कर्मभूमि रूप क्षेत्रने आश्रय लधने जघन्य

न्येनान्तर्मुहूर्तमुत्कर्षतस्त्रोणि पल्योपमानि पूर्वकोटिपृथक्त्वाभ्यधिकानि, तत्र अन्तर्मुहूर्त पूर्व वदेव, त्रीणि पल्योपमानि पूर्वकोटिपृथक्त्वाभ्यधिकानि सप्तवागन् पूर्वकोट्यायु समन्वितेषूपद्य अष्टमं वारमेकान्तसुषमायां भरतैरवतयो स्त्रिपल्योपमस्थितिषु समुत्पद्यमानस्य भवतीति ज्ञातव्यम् । धर्मचरणं प्रतीत्य जघन्येनैक समयं सर्वविरनिपरिणामस्यैकसामयिकस्यापि सम्भावत्, उत्कर्षतो देशोना पूर्वकोटिः समग्र चरणकालस्यापि एतावत् एव भावादिति । भरतैरवतकर्मभूमिकमनुष्यपुरुषस्यापि भरतैरवतक्षेत्रं प्रतीत्य जघन्येनान्तर्मुहूर्तम् उत्कर्षत स्त्रीणि पल्योपमानि देशोनपूर्वकोट्यभ्यधिकानि । तानि च पूर्वकोट्यायु समन्वितस्य विदेहपुरुषस्य

जघन्य म एक अन्तर्मुहूर्त तक और उत्कृष्ट से पूर्वकोटि पृथक्त्व अधिक तीन पल्योपम तक रहे मकता है इतना अवस्थान काल इसका इस कारण से हो मकता है कि यह सातवार तो पूर्वकोटि की आयुवाले मनुष्य पुरुषों में उत्पन्न होकर आठवें भव में यह एकांत सुषमा काल में भरत या ऐरवत क्षेत्र के तीन पल्योपमकी उत्कृष्ट स्थितिवाले मनुष्य पुरुषों में उत्पन्न हो जाता है, चारित्र धर्म की प्रतिपत्ति की अपेक्षा लेकर इसका अवस्थान काल कम से कम एक समय का है—क्योंकि कम से कम एक समय तक भी सर्वविरति रूप चारित्र परिणाम इसके हो सकता है—और अधिक से अधिक इसके सर्वविरति रूप चारित्र परिणाम देशोन पूर्वकोटि तक हो सकता है—क्योंकि सर्वविरति का काल इतना ही है भरत एवं ऐरवत कर्मभूमिक मनुष्य पुरुष का भी अवस्थान काल भरत और ऐरवत क्षेत्र की अपेक्षा लेकर जघन्य से एक अन्तर्मुहूर्त का है और उत्कृष्ट से देशोन पूर्वकोटि अधिक तीन पल्योपम का है । इतना यह काल पूर्वकोटि आयु युक्त विदेह क्षेत्र का पुरुष जो भरतादिमें सहित होकर

थी एक अन्तर्मुहूर्त सुधी अने उत्कृष्टथी पूर्वकोटि पृथक्त्व अधिक त्रय पल्योपम सुधी रही शके छे आठवो अवस्थान काण तेनो अे कारणे थध शके छे के—आ सातवार सुधी तो पूर्वकोटिना आयुष्य वाणा मनुष्य पुरुषोभा उत्पन्न थधने आठमा लवमा आ अेकान्त सुषमा काणमा भरत अथवा ऐरवत क्षेत्रना त्रय पल्योपमनी उत्कृष्ट स्थितिवाणा मनुष्य पुरुषोभा उत्पन्न थध जाय छे चारित्र धर्मनी प्रतिपत्तीनी अपेक्षाथी तेनो अवस्थान काण ओछामा ओछो एक समयनो छे केभके ओछामा ओछा एक समय सुधी पणु सर्वविरतिरूप चारित्र परिणाम तेने थध शके छे अने वधारेमा वधारे सर्वविरतिरूप चारित्र परिणाम देशोन पूर्वकोटि सुधी तेने थध शके छे केभके —सर्व विरतिनो काण ओटवो न छे भरत अने ऐरवत, कर्मभूमिक मनुष्य पुरुषनो अवस्थान काणपणु भरत, ऐरवत क्षेत्रनी अपेक्षा जघन्यथी एक अन्तर्मुहूर्तनो छे अने उत्कृष्टथी देशोन पूर्वकोटि अधिक त्रय पल्योपमनो छे आठवो आ काण पूर्वकोटि आयुष्य वाणा विदेह क्षेत्रना पुरुषो ने भरत विगेरेमा सहस्र करीने इरी लावनामा आवे

भरतादा संहत्यानीतस्य भरतादि वासयोगाद् भारतीयोऽयमिति भरतादि प्रवृत्तव्यपदेशस्य भवायुः-
क्षये एकान्तसुषमाप्रारम्भे समुत्पन्नस्य ज्ञातव्यानि । धर्मचरणं प्रतीत्य जघन्येनैकं समयम्
उत्कर्षेण देशोना पूर्वकोटिरिति । एतस्य द्वयस्यापि पूर्ववदेव भावना कर्तव्या । पूर्वविदेहापर-
विदेहकर्मभूमिकमनुष्यपुरुषस्य क्षेत्राश्रयणेन जघन्यतोऽन्तर्मुहूर्तम् उत्कर्षतः पूर्वकोटिपृथ-
क्त्वमवस्थानं भवति, तच्च वारं वारं तत्रैव सप्तवारानुत्पत्तिमधिकृत्य भावनीयम्, यत स्तत
ऊर्ध्वमवश्यं गत्यन्तरे योन्यन्तरे वा तस्य संक्रमो भवति । धर्मचरणं प्रतीत्य जघन्येनैकं समय-
मुत्कर्षतो देशोना पूर्वकोटिरवस्थानम् । तथा सामान्यतोऽकर्मभूमिकमनुष्यपुरुषस्य तद्भाव-
मपरित्यजतो जन्मप्रतीत्य जघन्येनैकं पल्योपमं पल्योपमासंख्येयभागहीनम् । उत्कर्षत स्त्रीणि

पुन लाया जाय, वह भरतादि में निवास किया इसलिये यह भारतीय है ऐसे व्यपदेश वाला
होता है वह अपने भवसंबन्धी आयु के क्षय होने पर एकांत सुषमा कालके प्रारंभ में उत्पन्न हो
जाता है उसकी अपेक्षा से जानना चाहिये । चारित्र धर्म की अपेक्षा लेकर इनका अवस्थान
काल जघन्य से एक समय का है और उत्कृष्ट से देशोन पूर्वकोटि का है । इन जघन्य
और उत्कृष्ट दोनो की भावना पहले जैसी ही कर लेनी चाहिये । पूर्वविदेह और अपर विदेह
कर्मभूमिक मनुष्य पुरुष का क्षेत्र की अपेक्षा लेकर अवस्थान काल जघन्य से एक अन्तर्मुहूर्त
का है और उत्कृष्ट से पूर्वकोटि पृथक्त्व है यह अवस्थान काल पुनः पुनः वही सातवार
उत्पन्न होने के कारण जान लेना चाहिये क्योंकि यहां से निकलने के पश्चात् अवश्य
गत्यन्तर अथवा योन्यन्तर में संक्रम हो जावेगा । चारित्रधर्म की अपेक्षा लेकर इनका
अवस्थान काल जघन्य से एक समय का और उत्कृष्ट से देशोन पूर्वकोटिका है । तथा सामान्य
से अकर्मभूमिक मनुष्य पुरुष का जन्म की अपेक्षा लेकर अवस्थान काल जघन्य से पल्योपम

छे, तेणु भरतादिमां निवास कथे माटे ते भारतीय छे. ओवा व्यपदेश वाणे डोय छे. ते
पोताना भव सभंधी आयुष्य क्षय थाय त्तारे ओकान्त सुषमा काणना प्रारंभमां उत्पन्न
थध जय छे ते अपेक्षाथी सभज्जु. चारित्र धर्मनी अपेक्षाथी तेना अवस्थान काण जघन्य
थी ओक समयने छे. अने उत्कृष्टथी देशोन पूर्वकोटिने छे. आ जघन्य अने उत्कृष्ट अनेनी
भावना पडेलानी जेम डरी देवी पूर्व विदेह अने अपर विदेह कर्मभूमिज् मनुष्य पुरुषने अव-
स्थान काण क्षेत्रनी अपेक्षाथी जघन्यथी ओक अंतर्मुहूर्तने छे अने उत्कृष्टथी पूर्वकोटि पृथक्त्व
छे आ अवस्थान काण डरी डरीने त्यांज सातवार उत्पन्न थवाना कारणुथी सभज्जवाने
छे केमडे—त्यांथी नीकणीने पछी जीलुगतिमां अथवा जीलु योनिमां संकमषु थध जय
छे अथात् जन्मान्तर थध जय छे चारित्र धर्मनी अपेक्षाथी तेना अवस्थान काण जघन्य
थी ओक समयने अने उत्कृष्टथी देशोन पूर्वकोटिने छे तथा सामान्य रीते अकर्म-
भूमिना मनुष्य पुरुषने अवस्थान काण जन्मनी अपेक्षाथी जघन्यथी पल्योपमना अस ज्जा-

पल्योपमानि यावदवस्थानम् । संहरणं प्रतीत्य तु जघन्येनान्तर्मुहूर्तम् तच्चान्तर्मुहूर्तायुःशेषस्या कर्मभूमिषु संहतस्य भवतीति ज्ञातव्यम् । उत्कर्षत स्त्रीणि पल्योपमाणि देशोनया पूर्वकोट्याऽ-
भ्यधिकानि । तानि च देशोनपूर्वकोट्यायुःसमन्वितस्य उत्तरकुर्वादौ संहतस्य तत्रैव मृत्वा
समुत्पन्नस्य भवन्तीति ज्ञातव्यम्, पूर्वकोट्या देशोनता च गर्भकालिकन्यूनत्ववशात् गर्भस्थि-
तस्य संहरणप्रतिषेधादिति ॥ हैमवतहैरण्यवताकर्मभूमिकमनुष्यपुरुषस्य जन्माश्रयणेन
जघन्येन पल्योपमासंख्येयभागन्यूनं पल्योपमम् उत्कर्षतः परिपूर्णं पल्योपमं यावदवस्थानम् ।

के असंख्यातवें भाग से हीन एक पल्योपम तक का है, और उत्कृष्ट से तीन पल्योपम तक का है, संहरण की अपेक्षा लेकर इसका अवस्थानकाल जघन्य से एक अन्तर्मुहूर्त तक का और उत्कृष्ट से देशोन पूर्वकोटि से अधिक तीन पल्योपम तक का है यहां जो जघन्य से अन्तर्मुहूर्त का समय कहा गया है वह अन्तर्मुहूर्त आयु जिसकी शेष है और जिसका अकर्मभूमि में संहरण हो गया है ऐसे जीवकी अपेक्षा से कहा गया है. तथा उत्कृष्ट जो समय कहा गया है वह देशोन पूर्वकोटि की आयुवाला जीव जिसका उत्तर कुरु आदिमें संहरण हुआ है और वही मरकर वहीं उत्पन्न हुआ है उसकी अपेक्षा से कहा गया है । पूर्वकोटि में जो देशोनता कही गई है वह गर्भकाल की न्यूनता को लेकर कही है क्योंकि गर्भकाल में संहरण होने का प्रतिषेध किया गया है अन्यथा देशोनता न कह कर पूरी पूर्व कोटि कही जाती, हैमवत और हैरण्यवत अकर्मभूमि के मनुष्य पुरुष का अवस्थान काल जन्म की अपेक्षा से कम से कम पल्योपम के असंख्यातवें भाग से हीन एक

तमा सागथीहीन एक पल्योपमना छे अने उत्कृष्टथी त्रयु पल्योपम सुधीना छे संहरणनी अपेक्षाथी तेना अवस्थान काण जघन्यथी एक अंतर्मुहूर्त सुधीना अने उत्कृष्टनी देशोनपूर्व कोटिथी वधादे त्रयु पल्योपमना छे अद्विधां जघन्यथी जे एक अंतर्मुहूर्तना समय कछो छे, ते जेतुं आयुष्य अंतर्मुहूर्त आकी डोय अने जेतु सहरण अकर्मभूमिमा थयु डोय जेवा एवनी अपेक्षाथी कडेल छे. तथा उत्कृष्ट जे समय कछो छे ते देशोन पूर्वकोटिना आयुष्य वाणा एव के जेतु संहरण उत्तरकुरु विगेरेमां थयुं डोय अने त्या ज उत्पन्न थया डोय तेजानी अपेक्षाथी कडेल छे

पूर्वकोटिमां जे देशोनपणुं कछु छे. ते गर्भकाणनी न्यूनताने लधने कडेल छे केभके गर्भकाणमां संहरण थवानो प्रतिबंध कछो छे नद्वितर देशोन पणुं न कडिने पूर्वपूर्वकोटी कडैवामा आवत हैमवत अने औरण्यवत अकर्मभूमिना मनुष्य पुरुषना अवस्थान काण जन्मनी अपेक्षाथी ओछामा ओछा पल्योपमना असंख्यातमां सागथी हीन एक पल्योपमना

संहरणं प्रतीत्य जघन्यतोऽन्तर्मुहूर्तमुत्कर्षेण देशोनया पूर्वकोट्याऽभ्यधिकं पल्योपमं यावदवस्थानं भवतीति ? अत्र भावना प्रागेव स्वयं कर्तव्या । हरिवर्षरम्यकवर्षाकर्मभूमिकमनुष्य पुरुषस्य जन्मप्रतीत्य जघन्यतो द्वे पल्योपमे पल्योपमस्यासंख्येयभागन्युने, उत्कर्षत परिपूर्णं द्वे पल्योपमे, जघन्यत उत्कर्षतश्च, तत्रैतावत आयुष संभवात् । संहरणं प्रतीत्य जघन्यतोऽन्तर्मुहूर्तान्यूनान्तर्मुहूर्तायुषः संहरणासभवात् । उत्कर्षतो देशोनया पूर्वकोट्याऽभ्याधिके द्वे पल्योपमे, भावना पूर्ववदेव । देवकुरुत्तरकुरुवर्षाकर्मभूमिकमनुष्यपुरुषस्य क्षेत्रं प्रतीत्य जघन्यत पल्योपमासंख्येयभागन्यूनानि त्रीणि पल्योपमानि । उत्कर्षत परिपूर्णानि त्रीणि पल्योपमानि,

पल्योपम का है और उत्कृष्ट से परिपूर्ण एक पल्योपम का है, संहरण की अपेक्षा लेकर इसका अवस्थान काल जघन्य से तो एक अन्तर्मुहूर्त का है और उत्कृष्ट से देशोन पूर्वकोटि अधिक एक पल्योपम का है यहां भावना पहले जैसी करलेनी चाहिए । हरिवर्ष और रम्यक वर्ष रूप अकर्मभूमि के मनुष्य पुरुष का अवस्थान काल जन्म की अपेक्षा लेकर जघन्य से तो पल्योपम के असंख्यातवें भाग से न्यून दो पल्योपम तक का है और उत्कृष्ट से पूरे दो पल्योपम का है । जघन्य और उत्कृष्ट से वहां इतने ही आयु का संभव है, संहरण की अपेक्षा इसका अवस्थान काल जघन्य से एक अन्तर्मुहूर्त का है क्योंकि जिसकी आयु एक अन्तर्मुहूर्त से न्यून-कम-होति है ऐसे जीवका संहरण नहीं होता है, और उत्कृष्ट से इसका अवस्थान काल देशोन पूर्वकोटि अधिक दो पल्योपम तक का है । भावना पहले जैसी ही होगी । देवकुरु और उत्तरकुरु रूप अकर्म भूमिक मनुष्य पुरुष का अवस्थान काल क्षेत्र की अपेक्षा लेकर जघन्य से तो पल्योपम के असंख्यातवें भाग हीन तीन पल्योपम का

छे. अने उत्कृष्टथी पूरा अके पल्योपमने छे संहरणुनी अपेक्षाथी तेने अवस्थान काण जघन्यथी तो अके अतर्मुहूर्त छे. अने उत्कृष्टथी देशोन पूर्वकोटि अधिक अके पल्योपमने छे. अहिंया तेनी समञ्ज पडैला प्रमाणे ज समञ्ज देवी हरिवर्ष अने रम्यक वर्ष रूप अकर्मभूमिना मनुष्य पुरुषने अवस्थान काण जन्मनी अपेक्षाथी जघन्यथी तो पल्योपमना असंख्यातमा लागथी न्यून जे पल्योपम सुधीने छे अने उत्कृष्टथी पूरा जे पल्योपमने छे. जघन्य अने उत्कृष्टथी त्यां आटलाज आयुषने संभव छे संहरणुनी अपेक्षाथी तेना अवस्थान काण जघन्यथी अके अतर्मुहूर्तने छे केभके—जेतुं आयुष्य अके अतर्मुहूर्तथी न्यून ओछु होय छे ओवा जवनुं संहरणु थतुं नथी. अने उत्कृष्टथी तेने अवस्थान काण देशोनपूर्व कोटि अधिक जे पल्योपम सुधीने छे तेनी समञ्ज पडैला कइया प्रमाणे जणुवी. देवकुरु अने उत्तरकुरु रूप अकर्मभूमिना मनुष्य पुरुषने अवस्थान काण क्षेत्रनी अपेक्षाजे जघन्यथी पल्योपमना असंख्यातमा लागथी हीन ओछा त्रय पल्योपमने छे

संहरणमधिकृत्य जघन्यतोऽन्तर्मुहूर्तमुत्कर्षतस्त्रीणि पल्योपमानि देशोनपूर्वकोट्याऽभ्यधिकानि ।
अन्तरद्वीपकमनुष्यपुरुषस्य जन्म प्रतीत्य देशोन पल्योपमासंख्येयभागमुत्कर्षत परिपूर्णं
पल्योपमासंख्येयभागम् संहरणमधिकृत्य जघन्यतोऽन्तर्मुहूर्तमुत्कर्षत पूर्वकोट्यभ्यधिकपल्योप-
मासंख्येयभाग यावदवस्थानमिति । 'देवाणं जच्चेव ठिई सच्चेव संचिद्वृणा जाव सव्वट्टसिद्ध-
गाणं' देवानां तु या पूर्वं स्थिति कथिता सैव सस्थिति कायस्थितिरपि वक्तव्येति । कियत्पर्यन्त
मित्याह—यावत्सर्वार्थसिद्धकानाम्—सर्वार्थसिद्धदेवपुरुषपर्यन्तमित्यर्थः, अत्र यावत्पदेन—भवन-
पति-वानव्यन्तर—ज्योतिष्क—वैमानिक सौधर्मादितोऽपराजितविमानगतदेवपुरुषाणा ग्रहण भवतीति ।

ननु कायस्थितिस्त्वनेकभवभावाश्रिता सा कथमेकस्मिन् भवे भवतीति चेदत्रोच्यते देवपुरुषो

है और उत्कृष्ट से इसका अवस्थान काल पूरे तीन पल्योपम का है सहरण की अपेक्षा
इसका अवस्थान काल जघन्य से एक अन्तर्मुहूर्त का है और उत्कृष्ट से देशोन पूर्वकोटि
अधिक तीन पल्योपम का है अन्तर द्वीपज मनुष्य पुरुष का अवस्थान काल जन्म की अपेक्षा
लेकर देश से न्यून पल्योपम के असंख्यातवें भाग तक का है और उत्कृष्ट से इसका अवस्थान
काल परिपूर्ण पल्योपम के असंख्यातवें भाग तक का है । सहरण की अपेक्षा लेकर इसका
अवस्थान काल जघन्य से एक अन्तर्मुहूर्त का है और उत्कृष्ट से पूर्वकोटि अधिक पल्योपम
के असंख्यातवें भाग का है । " देवाणं जच्चेव ठिई सच्चेव संचिद्वृणा जाव सव्वट्टसिद्ध-
गाणं " भवनपति देवपुरुषों से लेकर सर्वार्थसिद्ध देवपुरुष पर्यन्त देवों की जो
पहिले भवस्थिति कही गई है वही कायस्थिति है ऐसा जानना चाहिये,

शंका—कायस्थिति तो अनेक भवोंके आश्रित होती है—फिर वह यहाँ एक भव में
कैसे हो सकती है ?

अने उत्कृष्टथी तेने अवस्थान काण पूरा त्रल्ल पल्योपमने छे संहरणणी अपेक्षाथी तेने
अवस्थान काण जघन्यथी ऐक अतर्मुहूर्तने छे अने उत्कृष्टथी देशोन पूर्वकोटि अधिक
त्रल्ल पल्योपमने छे अन्तरद्वीपज मनुष्य पुरुषने अवस्थान काण जन्मनी अपेक्षाथी देशथी
न्यून पल्योपमना असंख्यातमा भाग सुधीने छे अने उत्कृष्टथी तेने अवस्थान काण
पूरा पल्योपमना असंख्यातमा भाग सुधीने छे संहरणणी अपेक्षाथी तेने अवस्थान
काण जघन्यथी ऐक अतर्मुहूर्तने छे अने उत्कृष्टथी पूर्व कोटि अधिक पल्योपमना असं-
ख्यातमा भागने छे, देवाणं जच्चेव ठिई सच्चेव संचिद्वृणा जाव सव्वट्टसिद्धगाणं"
भवनपतिदेव पुरुषोथी लथने सर्वार्थ सिद्ध देवपुरुष सुधी पडला देवोनी ते अवस्थिति
कही छे अने प्रमाणे कायस्थिति पल्ल छे तेम समञ्जु

शंका—कायस्थिति तो अनेक भवोना आश्रित होय छे, तो पछी ते अडियां ऐकभव
मा डेवी रीते थर् शडे छे ।

देव पुरुषत्वापरित्यागेन कियन्तं कालं, यावन्निरन्तर भवतीत्येवात्र विवक्षितम्, तत्र देवश्च्युत्वा
आनन्तर्येण भूयो देवो न भवति अतः 'देवाणं जच्चेव ठिई सच्चेव सचिद्वणा भाणियन्वा'
इत्यतिदेशः कृत इति ॥सू० ९॥

तदेव पुरुषाणां नैरन्तर्येणावस्थानं कथितं सम्प्रति तेषामन्तरमाह 'पुरिसस्स ण' इत्यादि

मूलम्— पुरिसस्स णं भंते! केवइयं कालं अंतरं होइ? गोयमा!
जहन्नेणं एक्कं समयं, उक्कोसेणं वणस्सइ कालो । तिस्सिखजोणिय पुरि
साणं जहन्नेणं अंतो मुहुत्तं उक्कोसेणं वणस्सइ कालो । एवं जाव खह-
यरतिस्सिखजोणियपुरिसाणं । मणुस्सपुरिसाणं भंते ! केवइयं कालं
अंतरं होइ ? गोयमा ? खेत्तं पडुच्च जहन्नेणं अंतो मुहुत्तं, उक्कोसेणं
वणस्सइकालो । धम्मचरणं पडुच्च जहन्नेणं एक्कं समयं उक्कोसेणं अणंतं
कालं अणंताओ उस्सप्पिणी ओस्सप्पिणीओ जाव अबड्ढपोग्गलपरि-
यट्ठं देसूणं । कम्मभूमियाणं जाव विदेहो जाव धम्मचरणे एक्को समओ
सेसं जहित्थीणं जाव अंतरदीवगाणं देवपुरिसाणं जहन्नेणं अंतोमुहुत्तं
उक्कोसेणं वणस्सइ कालो । भवणवासिदेवपुरिसाणं ताव जाव सहस्सारो
जहन्नेणं अंतो मुहुत्तं उक्कोसेणं वणस्सइकालो । आणयदेवपुरिसाणं
भंते ! केवइयं कालं अंतरं होइ? गोयमा ? जहन्नेणं वासपुहुत्तं उक्कोसेणं
वणस्सइ कालो, एवं जाव गेवेज्जदेवपुरिसस्स वि । अणुत्तोववाइय
देवपुरिसस्स जहन्नेणं वासपुहुत्तं उक्कोसेणं संखेज्जाइं सागरोवमाइं
साइरेगाइं ॥१०॥

उत्तर—“देव पुरुष देवपुरुष रूप से निरन्तर कितने काल तक होता रहता है—
यही बात तो कायस्थिति में विवक्षित है—सो देव च्यव कर फिर देव तो होता नहीं है, इसी
लिए यहां अतिदेश से ऐसा कहा गया है कि “देवाणं जा ठिई सा चेव संचिद्वणा भाणि
यन्वा” कि देवो की जो भवस्थिति है वही कायस्थिति है । सूत्र ॥९॥

उत्तर—देवपुरुष देवपुरुष पण्णथी सतत डेट्ठा काण सुधी यता रडे छे ? ओण वात
कायस्थितिमां विवक्षित छे डेमडे—देव च्यवीने पाछा देव तो अनता नथी. तेथीण अहिंयां
अतिदेशथी तेम डडेवामां आवेद छे डे—देवाणं जा ठिई सा चेव संचिद्वणा भाणियन्वा”
देवोनी णे भवस्थिति छे ओण कायस्थिति छे तेम समणुं ॥सू. ९॥

छाया - पुरुषस्य खलु भदन्त! कियन्तं कालमन्तरं भवति? गौतम! जघन्येन एक समय मुत्कर्षेण वनस्पतिकालः । तिर्यग्योनिकपुरुषाणां जघन्येन अन्तर्मुहूर्तम् उत्कर्षेण वनस्पतिकालः । एवं यावत् खेचरतिर्यग्योनिकपुरुषाणाम् । मनुष्यपुरुषाणां भदन्त ! कियन्त काल मन्तर भवति? गौतम! क्षेत्रं प्रतीत्य जघन्येनान्तर्मुहूर्तं मुत्कर्षेण वनस्पतिकालः ! धर्मचरण प्रतीत्य जघन्येन एकं समयम्, उत्कर्षेणान्त कालम् अनन्ता उत्सर्पिण्यवसर्पिण्यो यावदपार्द्धपुद्गलपरावर्तं देशोन्म । कर्मभूमिकानां यावद् विदेहो यावद् धर्मचरणे एकः समयः, शेष यथा स्त्रीणां यावदन्तरद्वीपकानाम् । देवपुरुषाणां जघन्येनान्तर्मुहूर्तं मुत्कर्षेण वनस्पति कालः । भवनवासिदेवपुरुषाणां तावद् यावत् सहस्रारः, जघन्येनान्तर्मुहूर्तम् उत्कर्षेण वनस्पतिकाल । आनतदेवपुरुषाणां भदन्त ! कियन्तं कालमन्तर भवति ? गौतम ! जघन्येन वर्षपृथकत्व मुत्कर्षेण वनस्पतिकालः । एवं यावद् त्रैवेयकदेवपुरुषस्यापि । अनुत्तरोपपातिकदेवपुरुषस्य जघन्येन वर्षपृथकत्वम् उत्कर्षेण संख्येयानि सागरोपमाणि सातिरेकाणि ॥सू०॥

टीका—‘पुरिसस्स णं भंते’ पुरुषस्य खलु भदन्त ! ‘केवइयं कालं अंतरं होइ’ कियन्तं कालमन्तरं भवति—कालतोऽन्तरं कियच्चिरं—कियच्चिरकालिकं भवति पुरुषः पुरुषत्वात् परिध्रष्टः सन् पुनः कियता कालेन पुरुषत्वमवाप्नोतीति प्रश्न, भगवानाह—‘गोयमा’ इत्यादि, ‘गोयमा’ हे गौतम ? ‘जहन्नेणं एक्कं समयं’ जघन्येनैकं समयम् ‘समयमात्र व्यवधान भवतीत्यर्थः ।

इस प्रकार पुरुषों का नैरन्तर्य रूप से अवस्थान कहकर अब सूत्रकार उनका अन्तर कहते हैं—“पुरिसस्स णं भंते ! इत्यादि । सूत्र ॥९॥

टीकार्थ— गौतमने प्रभु से ऐसा पूछा है—हे भदन्त ! एक पुरुष पुरुषत्व का परित्याग करके फिर वह पुरुषत्व को प्राप्त करे ऐसा अन्तर कितने काल का होता है ? उत्तर में प्रभु कहते हैं—“गोयमा ! जहन्नेणं एक्कं समयं उक्कोसेणं वणस्सइ कालो” हे गौतम ! पुरुष अपने पुरुषत्व को परित्याग करके कम से कम फिर वह उसे एक समय के बाद प्राप्त

आ रीते सतत रीते पुश्चेना अवस्थान काणतुं कथन करीने हुवे सूत्रकार तेओना अंतर काणतु कथन करे छे “पुरिसस्स णं भंते !” इत्यादि.

टीकार्थ—गौतमस्वामीओ प्रभुने ओवु पूछथुं के—हे भगवन् ! ओक पुरुषने, पुरुष पणाना त्याग करीने पाछा पुश्चपणाने प्राप्त करवाभा केटला काणतुं अंतर होय छे ? आ प्रश्नना उत्तरभा प्रभु कहे छे के—“गोयमा ! जहण्णेण एक्कं समय उक्कोसेणं वणस्सइ कालो” हे गौतम ! पुश्च पाताना पुश्चपणाने त्याग करीने करी पुश्च पणाने प्राप्त

તથાહિ—યદા ચલુ કશ્ચિત્પુરુષઃ ઉપશમશ્રેણીં પ્રાપ્ત ઉપશાન્તે પુરુષવેદે સમયમેક જાંવિત્વા તદ-
નન્તરં મ્રિયતે તદા અસૌ નિયમતો દેવપુરુષેષુ સમુત્પદ્યતે ઇતિ સમયમેકમન્તરં પુરુષત્વસ્ય ભવ-
તીતિ । ‘ઉવકોસેણ વણસ્સઈ કાલો’ ઉત્કર્ષેણ વનસ્પતિકાલઃ વનસ્પતિકાલપર્યન્તં પુરુષત્વ-
સ્યાન્તરં ભવતીતિ । વનસ્પતિ કાલસ્ચેત્થં પઠનીય સ્તથાહિ—‘અણંતાઓ ઉસ્સપ્પિણીઓસપ્પિ-
ણીઓ કાલઓ ચેત્તઓ અણંતા લોગા અસંચેજ્જા પોગ્ગલપરાયટ્ઠા તે ણં પુગ્ગલપરાયટ્ઠા
આવલિયાણ અસંચેજ્જઈમાગો’ અનન્તા ઉત્સર્પિણ્યવસર્પિણ્યઃ કાલતઃ, ક્ષેત્રતોઽનન્તા લોકાઃ
અસંખ્યેયમાગઃ, અસંમાગપરિમિતાઃ પુદ્ગલપરાવર્ત્તા ઇતિભાવઃ । ઉક્તક્રમેણ સામાન્યતઃ પુરુષત્વ-

કર લેતા હૈ ઓર ઉત્કૃષ્ટ સે જિતના વનસ્પતિ કા કાલ કહા હૈ ડસકે બાદ વહ ડસે પુનઃ પ્રાપ્ત
કર લેતા હૈ, ડસ કથન કા તાત્પર્ય ડસા હૈ કિ જબ કોઈ પુરુષ ઉપશમ શ્રેણિ પર આરૂઢ
હોતા હૈ, તો પુરુષ વેદ કે ઉપશાન્ત હોજાને પર વહ વહાં કમ સે કમ ડક સમય તક
જીવિત રહકર—અર્થાત્ ઉપશમશ્રેણિ મેં વર્તમાન રહકર બાદમેં જબ ડસકા વહાં મરણ હો જાતા
હૈ તોં નિયમ સે યહ દેવગતિ મેં જાકર ઉત્પન્ન હોતા હૈ ડસ પ્રકાર ઉપશાન્ત હુડ પુરુષ વેદ કો
પુનઃ પુનઃ પ્રાપ્ત કરને મેં કમ સે કમ ડક સમય કા અન્તર હોતા હૈ ઓર ઉત્કૃષ્ટ સે જો અન્તર
વનસ્પતિ કાલ પ્રમાણ કહા ગયા હૈ— ડસકા તાત્પર્ય ડસા હૈ કિ ડસમેં ‘અણંતાઓ ઉસ્સ-
પ્પિણીઓસપ્પિણીઓ કાલઓ, ચેત્તઓ અણંતા લોગા અસંચેજ્જા પોગ્ગલપરાયટ્ઠા,
તે ણં પુગ્ગલપરાયટ્ઠા આવલિયાણ અસંચેજ્જઈમાગો’ ડસકે કાલ સે અનન્ત ઉત્સર્પિણિયાં
સમાપ્ત હો જાતી હૈ, ક્ષેત્ર કી અપેક્ષા અનન્ત લોક સમાપ્ત હો જાતે હૈ અસંખ્યાત પુદ્ગલ
પરાવર્ત્ત હો જાતે હૈ ઓર યે અસંખ્યાત પુદ્ગલ પરાવર્ત આવલિકા કે અસંખ્યાતવે માગ રૂપ

કરવામાં ઓછામાં ઓછા ઓક સમય પછી પ્રાપ્ત કરીલે છે અને વધારેમા વધારે વનસ્પતિ
નેા જેટલો કાળ કહ્યો છે, તેટલા કાળ પછી તે તેને ફરી પ્રાપ્ત કરી લે છે આ કથનનું
તાત્પર્ય એવું છે કે—જ્યારે કોઈ પુરુષ ઉપશમ શ્રેણી પર આરૂઢ થાય છે, તો પુરુષ વેદનું
ઉપશાન્ત થઈ જવાથી તે ત્યાં ઓછામાં ઓછા ઓક સમય સુધી શુવતો રહીને અર્થાત્ ઉપ-
શમ શ્રેણીમાં વર્તમાન રહીને તે પછી તેનું ત્યાં મરણ થઈ જાય છે, તો નિયમની
તે દેવગતિમાં ઉત્પન્ન થાય છે. આ રીતે ઉપશાન્ત થયેલ પુરુષવેદને ફરીથી પ્રાપ્ત કરવામાં
ઓછામાં ઓછું ઓક સમયનું અંતર હોય છે અને ઉત્કૃષ્ટથી વનસ્પતિ કાળ પ્રમાણનું જે
અંતર કહ્યું છે, તેનું તાત્પર્ય એ છે કે—તેમાં ‘અણંતાઓ ઉસ્સપ્પિણીઓસપ્પિણીઓ કાલઓ,
ચેત્તઓ, અણંતા લોગા, અસંચેજ્જા પોગ્ગલપરાયટ્ઠા, તે ણ પુગ્ગલપરાયટ્ઠા આવલિયાણ
અસંચેજ્જઈમાગો’ તેના કાળથી અનંત ઉત્સર્પિણિયો અને અનંત અપસર્પિણિયો સમાપ્ત
થઈ જાય છે અસંખ્યાત પુદ્ગલ પરાવર્ત થઈ જાય છે અને આ અસંખ્યાત પુદ્ગલપરા-
વર્ત આવલિકાના અસંખ્યાતમા ભાગ રૂપ હોય છે. આ રીતે સામાન્ય પશુથી પુરુષત્વનું

स्यान्तरं प्रदर्श्य सम्प्रति—तिर्यक् पुरुषविषयकपुरुषस्यान्तरमाह—‘तिरिक्खजोणिय’ इत्यादि, ‘तिरिक्खजोणियपुरिसाण जहन्नेणं अंतो मुहुत्तं’ तिर्यग्योनिकपुरुषाणां पुरुषत्वस्यान्तरं जघन्येनान्तमुहूर्तमात्रं भवति पतावत् कालस्थितिकमनुष्यादिभवेन । व्यवधानात् ‘उक्कोसेणं वणस्सइकालो’ उत्कर्षेण वनस्पतिकालोऽसंख्येयपुद्गलपरावर्तस्त्वित्य । तावता कालेन मुक्त्यभावे नियमत पुरुषत्वभावात् ‘एवं जाव खहयरतिरिक्खजोणियपुरिसाणं’ एवं सामान्यतः तिर्यग् पुरुषाणां यथा पुरुषत्वस्यान्तरं कथितं तेनैव रूपेण विशेषविचारे यावत्पदेन जलचरपुरुषाणां तथा खेचरतिर्यक्पुरुषाणामपि पुरुषत्वस्यान्तरं प्रत्येकं जघन्योत्कर्षाभ्यां कथितं तदेव सर्वमिहापि ज्ञातव्यमिति ॥ सम्प्रति मनुष्यपुरुषत्वविषयकान्तरप्रातपादनार्थमाह—‘मणुस्स’ इत्यादि, ‘मणु-

होते हैं । इस प्रकार सामान्य रूप से पुरुषत्व का अन्तर प्रकट कर अब सूत्रकार विशेष रूपसे तिर्यक् पुरुष विषयक पुरुषत्व का अन्तर प्रकट करने के लिए अतिदेश द्वारा इस सम्बन्ध में कहते हैं—“ तिरिक्खजोणियपुरिसाणं जहन्नेणं अंतोमुहुत्तं उक्कोसेणं वणस्सइकालो” तिर्यग्योनिक पुरुषों के पुरुषत्व का अन्तर जघन्य से एक अन्तमुहूर्त का पड़ता है और उत्कृष्ट से वनस्पति के काल के प्रमाण अनन्त काल का पड़ता है और वनस्पति काल असंख्यात पुद्गल परावर्त रूप होता है । ‘एवं जाव खहयरतिरिक्खजोणियपुरिसाणं’ जैसे अन्तर कथन सामान्य से तिर्यक् पुरुषों के पुरुषत्व का कहा गया है उसी प्रकार विशेषरूप से जलचर स्थलचर, और खेचर इन पुरुषों के पुरुषत्व का भी अन्तर कह लेना चाहिए, इस तिर्यक् स्त्री प्रकरण में जो अन्तर जघन्य और उत्कृष्ट से कहा गया है वही सब यहां पर भी जानना चाहिये ।

अब सूत्रकार मनुष्यपुरुषत्व विषयक अन्तर समझाने के लिये कहते हैं— इस में गौतमने प्रमु से ऐमा पूछा है—“ मणुस्सपुरिसाणं भन्ते । केवइयं कालं अतरं होइ” हे

अंतर अतावीने हवे सूत्रकार विशेष प्रकारथी तिर्यक् पुरुष संबधी पुरुष पणानु अंतर अताववा भाटे आ स संबधमां अतिदेश द्वारा कहे छे—‘तिरिक्खजोणियपुरिसाणं अंतोमुहुत्तं उक्कोसेणं वणस्सइकालो’ तिर्यग्योनिक पुरुष पणानु अंतर जघन्यथी अेक अ तमुहूर्तनुं डेय छे, अने उत्कृष्टथी वनस्पतिना काण प्रमाणनु अेटवे डे अनंत काणनुं अंतर पडे छे, आ वनस्पतिना काण असंख्यात पुद्गल परावर्त रूप डेय छे एवं जाव खहयर-तिरिक्खजोणियपुरिसाणं’ अे प्रमाणे सामान्य पणथी तिर्यक् पुरुषानुं अंतर कहुं छे, अेअ प्रमाणे विशेष जलचर—स्थलचर—अने खेचर पुरुषाना पुरुष पणानुं अंतर पछु समल्लेवुं अर्थात् तिर्यक् स्त्री प्रकरणमा अे अंतर जघन्यथी अने उत्कृष्टथी कडेवामा आण्यु छे, अेअ सधणुं कथन अडिया पछु समज्जु.

हवे सूत्रकार मनुष्य पणु संबधी अंतर समझववा भाटे कथन करे छे—तेमां गौतम स्वामीअे प्रभुने अेवुं पूछ्यु छे डे—“मणुस्सपुरिसाणं भन्ते ! केवइयं कालं अतरं होइ”

स्सपुरिसाणं भंते' मनुष्यपुरुषाणां भदन्त ! 'केवइयं कालं अंतरं ढोइ' कियन्तं काल-
मन्तरं भवति मनुष्यपुरुषो मनुष्यपुरुषत्वात् परिभ्रष्टः सन् पुनः कियता कालेन मनुष्यपुरुषत्वमवा-
प्नोतीति प्रश्नः, भगवानाह—'गोयमा' इत्यादि, 'गोयमा' हे गौतम ! 'खेत्तं पडुच्च' क्षेत्रं
प्रतीत्य—क्षेत्राश्रयणेन जघन्यतोऽन्तर्मुहूर्तमन्तरं भवति 'उक्कोसेणं वणस्सइकालो' उत्कर्षेण वन-
स्पतिकालपर्यन्तं क्षेत्राश्रयणेनोत्कर्षणो मनुष्यपुरुषत्वस्यान्तरं भवतीत्यर्थः । 'धम्मचरणं पडुच्च'
धर्मचरणं चरणधर्मं प्रतीत्य—चरणधर्माश्रयणेन 'जहन्नेणं एक्कं समयं' जघन्येनैकं समयम्
जघन्यतः समयैकमात्रस्यान्तरं भवतीत्यर्थं, यदा कश्चिन्मनुष्यपुरुष उपशमश्रेणिं गत उपशान्ते पुरुष-
वेदे समयमेकं जीवित्वा तदनन्तरं म्रियते तदाऽसौ नियमतो देवपुरुषेषु समुत्पद्यते इति भवति
समयमेकमन्तरं मनुष्यपुरुषत्वस्येति भावः । 'उक्कोसेणं अणंतं कालं' उत्कर्षेणानन्तं
कालम्, तदेवाह—'अणंताओ उस्सप्पिणीओसप्पिणीओ' अनन्ता उत्सर्पिण्यवसर्पिण्यः

भदन्त । मनुष्य पुरुषों को मनुष्य पुरुषत्व से परित्यक्त हो जाने पर पुनः उसकी प्राप्ति—
करने में कितने काल का अन्तर होता है ; इसके उत्तर में प्रभु कहते हैं—“गोयमा ! खेत्तं
पडुच्च जहण्णेणं अंतोमुहुत्तमंतरं” क्षेत्र की अपेक्षा करके इन्हें मनुष्य पुरुषत्व प्राप्त करने
में कम से कम एक अन्तर्मुहूर्त का अन्तर पड़ता है और ज्यादा से ज्यादा वनस्पति काल
प्रमाण अनन्त काल का अन्तर पड़ता है “धम्मचरणं पडुच्च जहन्नेणं एक्कं समयं उक्को-
सेणं अणंतं कालं” चारित्र धर्म की अपेक्षा करके इन्हें पुनः मनुष्य पुरुषत्वप्राप्त करने में कम
से कम एक समय का और अधिक से अधिक अनन्तकालका अनन्तर पड़ता है । कोई मनुष्य
पुरुष जब उपशम श्रेणि को प्राप्त होकर पुरुष वेद के उपशान्त होने से कम से कम एक
समय तक वहां जीवित रहता है, और उसके बाद मरकर वह नियम से देव पुरुषों में उत्पन्न
हो जाता है । तो इस अपेक्षा यहां जघन्य से अन्तर एक समय का आता है और उत्कृष्ट

हे भदन्त ! मनुष्य पुरुषोंने मनुष्य पुरुष पण्णामी छूटि ज्वा पणी इरीथी ते मनुष्य पुरुष
पण्णामी प्राप्ति करवानां डेट्वा काणनु अंतरं डोयं छे ? आ प्रश्नना उत्तरमां प्रभु गौतम
स्वामीने डडे छे डे—“गोयमा खेत्तं पडुच्च जहण्णेणं अंतोमुहुत्तमंतरं” क्षेत्रनी अपेक्षाथी
तेने मनुष्य पण्णाने प्राप्त करवानां ओछामां ओछा ओक अतर्मुहुत्तं नुं अंतरं डोयं छे अने
वधारेमां वधारे वनस्पति काल प्रमाणनुं अनंतं काणनुं अंतरं पडे छे “धम्मचरणं पडुच्च
जहण्णेणं एक्कं समयं उक्कोसेणं अणंतं कालं” चारित्र धर्मनी अपेक्षाथी तेमने इरीथी
मनुष्य पुरुष पण्णु प्राप्त करवानां ओछामां ओछुं ओक समयनुं अने वधारेमां वधारे
अनंतं काणनुं अंतरं पडे छे डोयं मनुष्य पुरुष ज्यारे उपशम श्रेणीने प्राप्त करीने पुरुष-
वेदना उपशात थया पणी ओछामां ओछा ओक समय सुधी त्या ज्वता रडे छे अने
ते पणी मरीने ते नियमथी देव पुरुषोमां उत्पन्न थर्षं जयं छे, ते आ
अपेक्षाये अहियां जघन्य थी ओक समयनुं अंतरं आवे छे, अने उत्कृष्टथी अनंतकाणनुं

‘जाव अवड्ड पोग्गलपरियट्टं देसूणं’ यावदपार्द्धपुद्गलपरावर्त्त देशोनम्, यावत्पदेन-
 ‘कालओ खेत्तओ अणंता लोगा’ कालतः क्षेत्रतोऽनन्ता लोकाः, एतदन्तस्य ग्रहणं भवती
 ति सामान्यतो मनुष्यपुरुषत्वस्यान्तरमिति । ‘कम्मभूमिगाणं जाव विदेहो जाव धम्मचरणे
 एक्को समओ सेसं जहित्थीणं जाव अंतरदीवगाणं’ कर्मभूमिकानां मनुष्यपुरुषाणां
 यावद् विदेहो यावद् घर्मचरणे एकः समयः शेषं यथा स्त्रीणाम् यावदन्तरद्वीपकानाम्,
 प्रथमयावत्पदेन भरतैरवतपूर्वापरविदेहक्षेत्रपर्यन्तसकलकर्मभूमिकमनुष्यपुरुषाणां संग्रहः
 तथा—द्वितीययावत्पदेन अकर्मभूमिकानां हैमवतादन्तरद्वीपपर्यन्तानां संग्रहो भवति, तथाच
 कर्मभूमिकमनुष्यपुरुषाणामकर्मभूमिकमनुष्यपुरुषाणां च सर्वेषां यथा मनुष्यस्त्रीणां कर्मभूमिका-
 कर्मभूमिकानामन्तरं कथितं तथैव अत्रापि ज्ञातव्यम् ।

तथाहि—सामान्यतो मनुष्यस्य क्षेत्रमाश्रित्य जघन्यतोऽन्तर्मुहूर्तमन्तरं भवति, तच्च

से जो अन्तर अनन्त काल तक का होना कहा गया है वह इसमें ‘अणंताओ उस्सप्पिणी-
 ओसप्पिणीओ जाव अवड्ड पोग्गलपरियट्टं देसूणं’ काल से अनन्त उत्सर्पिणियां अवस
 र्पिणियां हो जाती है यावत् क्षेत्र से—अनन्त लोग हो जाते हैं वह देशोन अर्ध
 पुद्गल परावर्त्त होता है” इस अभिप्राय से कहा गया है “कम्मभूमिगाणं जाव विदेहो जाव
 धम्मचरणे एक्को समओ सेसं जहित्थीणं जाव अंतरदीवगाणं” यहां प्रथम यावत्पद
 से भरत ऐरवत पूर्वाविदेह अपरविदेह समस्त कर्मभूमिक पुरुषों का और द्वितीय यावत्पद
 से अकर्मभूमिक हैमवत हैरण्यवत वर्ष रम्यक वर्ष देवकुरु उत्तरकुरु मनुष्य पुरुषों का ग्रहण हुआ
 है इस प्रकार कर्मभूमिके मनुष्य पुरुषों के पुरुषत्व का अन्तर अपनी २ स्त्रियों के प्रकरण
 में जैसा अन्तर कहा गया है वैसा २ अन्तर है,

जैसे—सामान्य मनुष्य पुरुष का अन्तर क्षेत्र की अपेक्षा जघन्य से अन्तर्मुहूर्त का होता

अंतर डोवानु ने कडेवाभां आयेयु छे, ते आभा “अणताओ उस्सप्पिणीओसप्पिणीओ जाव
 अवड्डपोग्गलपरियट्टं देसूणं” अणथी अनंत उत्सर्पिणीये अने अवसर्पिणीये थधं जय छे.
 यावत् क्षेत्रथी अनंत लोको थधं जय छे. ते देशोन अर्ध पुद्गल परावर्त्त थाय छे अ
 अभिप्रायथी कहु छे “कम्मभूमिगाण जाव विदेहो जाव धम्मचरणे एक्को समओ सेसं
 जहित्थीणं जाव अंतरदीवगाणं” अहियां पडिला यावत्पदथी भरत ऐरवत, पूर्व-
 विदेह, अपर विदेहना सधणा कर्मभूमिज पुरुषो अने थीज यावत्पदथी अकर्मभूमि
 ज हैमवत हैमयवत वर्ष, रम्यक वर्ष, देवकुरु, उत्तरकुरुना मनुष्य पुरुषो अहणु कराया छे
 आ रीते कर्मभूमिना मनुष्य पुरुषोना पुरुषपणानु अने अकर्मभूमिना मनुष्य
 पुरुषोना पुरुषपणानु अंतर पेतपेतानी स्त्रियोना प्रकरणभा ने ने प्रमाणेनुं
 अंतर कडेवाभा आवेल छे ते ते प्रकारथी समण वेवुं नेमडे—सामान्य
 मनुष्य पुरुषनु अंतर क्षेत्रनी अपेक्षाथी जघन्यथी अन्तर्मुहूर्तनुं डोय छे. ते

प्राग्वत् । उत्कर्षतोऽनन्तं कालं वनस्पतिकालः । चारित्रधर्ममाश्रित्य जघन्यत एकं समयम्, यतश्चरणपरिणामात्परिभ्रष्टस्य समयानन्तरं कस्यचित् पुरुषस्य भूयोऽपि चारित्र-प्रतिपत्तिः संभवति । उत्कर्षतो देशोनमपार्द्धपुद्गलपरावर्त्तं यावदन्तरं भवति । एव विशेषचिन्तायां कर्मभूमिकभरतैरवतपूर्वविदेहापरविदेहमनुष्यपुरुषस्य जन्म चारित्रधर्मं चेतिद्वयमपि आश्रित्य प्रत्येकं पूर्ववदेव क्रमशः जघन्योत्कृष्टाभ्यामेकं समयं देशोनापार्द्धपुद्गलपरावर्त्तं यावदन्तरं भवति । सामान्यतोऽकर्मभूमिकमनुष्यपुरुषस्य जन्माश्रयणेन जघन्यतोऽन्तरमन्त-र्मुहूर्ताभ्यधिकानि दशवर्षसहस्राणि यतः—अकर्मभूमिकमनुष्यपुरुषत्वावस्थायां मृतस्य जघन्यस्थितिकदेवेषूत्पादो भवति, ततोऽपि च्युत्वा स कर्मभूमिषु स्त्रीत्वेन पुरुषत्वेन वोत्पद्यते,

है, कैसे होता है वह पूर्ववत् समझ लेना चाहिये । उत्कर्ष से अनन्त काल का वनस्पतिकाल पर्यन्त अन्तर होता है । चारित्र धर्मकी अपेक्षा जघन्य से एक समय का अन्तर होता है क्योंकि चारित्र परिणाम से भ्रष्ट होते हुए किसी पुरुषको एक समय के बाद फिर चारित्र प्राप्ति की संभावना होती है उत्कर्ष से एक देशन्यून अपार्द्धपुद्गल परावर्त्त पर्यन्त का अन्तर होता है । इसी प्रकार विशेषरूप से विचारणामें कर्मभूमिक भरत ऐरवत पूर्वविदेह मनुष्य पुरुष का अन्तर जन्म और चारित्र इन दोनों की अपेक्षा प्रत्येक का पहले के अनुसार कम से कम जघन्य और उत्कृष्ट को लेकर एक समय का तथा देशोन अपार्द्ध पुद्गलपरावर्त्त काल तक का होता है । सामान्य अकर्मभूमिक मनुष्य पुरुष का जन्म की अपेक्षा जघन्य से अन्तर अन्तर्मुहूर्त्त अधिक दश हजार वर्ष का होता है, क्योंकि अकर्मभूमिक मनुष्य पुरुष की अवस्थामें मरे हुए अकर्मभूमिक मनुष्य पुरुष का जघन्य स्थितिक देवों में उत्पाद होवे वहां से फिर च्यवकर वह कर्मभूमियों में स्त्रीरूप से अथवा पुरुष रूप से उत्पन्न हो जाता है, वहां से फिर मरने पर किसी किसी की फिर भी अकर्मभूमिक मनुष्य पुरुष रूप

केवी रीते थाय छे ? ते पडेला क्हा प्रभाषे समञ्ज देवुं उत्कृष्टथी अनन्तकालनुं वन-स्पति काल पर्यन्तनुं अन्तर होय छे केमके—चारित्र परिष्ठाभथी अष्ट थयेला केअ पुरुषने अेकसमय पछी चारित्र प्राप्ति थवानी संभावना होय छे उत्कृष्टथी अेकदेशथी न्यून अर्द्ध पुद्गल परावर्त्त पर्यन्तनुं अन्तर होय छे अेज प्रभाषे विशेष प्रकारनी विचारणां कर्मभूमिक भरत, ऐरवत, पूर्व विदेहना मनुष्य पुरुषनु अन्तर जन्म अने चारित्र आ अन्नेनी अपेक्षाथी दरेकनुं अन्तर पडेला क्हा प्रभाषे केमथी जघन्यथी अने उत्कृष्टथी अेक समयनुं तथा देशोन अपरार्द्ध पुद्गल परावर्त्त काल सुधीनुं छे सामान्य अकर्मभूमिना मनुष्य पुरुषनुं अन्तर जन्मनी अपेक्षाअे जघन्यथी अन्तर्मुहूर्त्त अधिक दस हजार वर्षनुं होय छे. केमके—अकर्मभूमिना मनुष्य पुरुषनी अवस्थां मरेलां अकर्मभूमिज मनुष्य पुरुषनी जघन्य स्थिति वाणा देवोमां उत्पत्ति थाय, अने पाछा त्यांथी अथीने ते कर्मभूमियोमां स्त्रीपञ्चाथी अथवा पुरुष पञ्चाथी उत्पन्न थध्जय छे त्यांथी पाछा मरीने केअ केअनी पाछी कर्मभूमिक मनुष्य

ततोऽपि मृत्वा कस्यचिदपि अकर्मभूमिकत्वेन भूयोऽपि उत्पादाद् एतावत्कालमन्तरं भवति, देवभवाच्च्यवनानन्तरमकर्मभूमिष्वव्यवधानं मनुष्यत्वेन तिर्यक्संज्ञिपञ्चेन्द्रियत्वेन वा उत्पादा संभवादपान्तराले कर्मभूमिकेषु जन्म गृहीत्वा ततो मृत्वा, अकर्मभूमिकेषूत्पादस्य कथनं कृतमिति । उत्कर्षतो वनस्पतिकालमन्तरं भवति । संहरणापेक्षया जघन्यतोऽन्तर्मुहूर्त्तमन्तरम्, अकर्मभूमितः कर्मभूमिषु सद्व्यान्तर्मुहूर्त्तमात्रकालानन्तरं संहर्तुं स्तथाविधबुद्धिवैपरीत्यादिभावेन भूयस्तत्रैवानयनसंभवाज्जघन्यतोऽन्तर्मुहूर्त्तकालं प्रतिपादितम्' उत्कर्षेण वनस्पतिकालं यावदन्तरं भवति, यत एतावत्कालादनन्तरमकर्मभूमिषुत्पत्तिवत् संहरणमपि नियमतः संभवतीति । एवं सामान्यतोऽकर्मभूमिकमनुष्यपुरुषवत् विशेषचिन्ताया हैमवतैरण्यवतहरिवर्षरम्यकवर्षदेवकुरुत्तरकुर्वन्तरद्वीपरूपेष्वकर्मभूमिषु जातानां मनुष्यपुरुषाणां जन्मतः संहरणतश्च, जघन्यत उत्कर्षतश्चान्तरं सामान्याकर्मभूमिकमनुष्यपुरुषाणामिव वक्तव्यमिति ।

से उत्पत्ति हो जाता है, इस अपेक्षा से इतने काल का अन्तर कहा गया है क्योंकि देव भव से च्यव कर सीधा विना व्यवधान के कर्मभूमियों में मनुष्यपने से अथवा तिर्यक् संज्ञिपञ्चेन्द्रियपने से उत्पत्ति नहीं हो सकती है इसलिये बीच में एक भव कर्मभूमियों में जन्म ले करके फिर वहां से मरने पर अकर्मभूमियों में उत्पन्न होने का कहा है । उत्कर्ष से वनस्पति काल का अन्तर होता है संहरण की अपेक्षा जघन्य से अन्तर्मुहूर्त्त का अन्तर होता है क्योंकि किसी पुरुष का कोई देव विशेष संहरण करके कर्मभूमि में ले जावे फिर अन्तर्मुहूर्त्त काल के बाद उसकी बुद्धि में परिवर्तन होने से फिर उसे अकर्मभूमिमें लाकर रख देवे उस अपेक्षा से जघन्य अन्तर अन्तर्मुहूर्त्त का कहा है । और उत्कर्ष से वनस्पति काल का अन्तर होता है क्योंकि इतने काल के बाद अकर्म भूमि में उत्पत्ति के जैसा संहरण भी नियम से होता है । इसी प्रकार सामान्य अकर्म भूमिक मनुष्य पुरुष के जैसे विशेष जो हैमवत ऐरण्यवत हरिवर्ष रम्यकवर्ष देवकुरु उत्तरकुरु अन्तर द्वीप इन अकर्म भूमियों के

पुरुष पञ्चाथी उत्पत्ति यथ जय छे आ अपेक्षाथी आटला काणनुं अंतर कहुं छे केमके देव-भवथी च्यवीने सीधा व्यवधान विना अकर्मभूमियोमा मनुष्य पञ्चाथी अथवा तिर्यक् स जी पञ्चेन्द्रिय पञ्चाथी उत्पत्ती यथ शकती नथी तेथी वयमां अकलव कर्मभूमियोमा जन्म लथ ने ते पछी त्याथी मयां आठ अकर्म भूमियोमा उत्पन्न थवानुं कहुं छे. उत्कृष्टथी वनस्पति काणनुं अंतर होय छे केमके--कोई पुरुषनें कोई देव विशेष संहरण करीने कर्मभूमिमा लथ जवामां आवे अने ते पछी अन्तर्मुहूर्त्त काण पछी तेनी बुद्धिमा परिवर्तन थवाथी पाछा तेने अकर्मभूमि मां लावीने राणी देवामा आवे ते अपेक्षाथी जघन्य अंतर अन्तर्मुहूर्त्तनुं कहुं छे अने उत्कृष्टथी वनस्पतिकाणनुं अंतर होय छे. केमके--आटला काण पछी अकर्म भूमिमा उत्पत्तिनी भाङ्क स हरण पण नियमथी थाय छे अज प्रभाणे अटले के सामान्य अकर्मभूमिमा मनुष्य पुरुषनी जेम विशेष जेयो हैमवत, ऐरण्यवत, हरिवर्ष, रम्यकवर्ष, देवकुरु,

सप्रभेदानां तिर्यङ्मनुष्यपुरुषाणामन्तरमभिधाय सम्प्रति देवपुरुषाणामन्तरप्रतिपादनार्थं माह — ‘देवपुरिसाणं’ इत्यादि, ‘देवपुरिसाणं’ देवपुरुषाणाम्, जहन्नेणं अंतो मुहु ’ जघन्येनान्तर्मुहूर्तमन्तरं भवति, देवभवात् च्युत्वा गर्भव्युत्क्रान्तिकमनुष्यपुरुषेषु समुत्पद्य पर्याप्ति समाप्त्यनन्तरं तथाविधाध्यवसायमरणेन भूयोऽपि कस्यापि देवत्वेन उत्पादसंभवादिति । ‘उक्कोसेणं वणस्सइकालो’ उत्कर्षेण वतस्पतिकालपर्यन्तमन्तरं भवतीति । ‘भवनवासिदेवपुरिसाणं ताव जाव सहस्सारो’ भवनवासिदेवपुरुषाणां तावत्

मनुष्य पुरुषों का अन्तर जन्म की तथा सदृश का अपेक्षा जघन्य और उत्कृष्ट से सामान्य अकर्मभूमिक मनुष्य पुरुषों के समान जान लेना चाहिये ।

इस प्रकार से सप्रभेद तिर्यञ्च पुरुषों का और मनुष्य पुरुषों का अन्तर कह कर अब सूत्रकार देव पुरुषों का अन्तर प्रतिपादन करते हैं — “देवपुरिसाणं” देव पुरुषों का अन्तर “जहन्नेणं अंतोमुहुत्तं उक्कोसेणं वणस्सइकालो” देव पुरुषों को देवपुरुषत्व से छूटने पर पुनः उस देव पुरुषत्व की प्राप्ति जघन्य से एक अन्तर्मुहूर्त के बाद होती है और उत्कृष्ट से वनस्पति काल—अनन्त काल—निकल जाने के बाद होती है, यहां जघन्य से जो अन्तर एक अन्तर्मुहूर्त का कहा गया है—सो उसका भाव ऐसा है कि कोई देव देवभव से च्युत हुआ और वह गर्भज मनुष्य पुरुषों में जाकर उत्पन्न हो गया बाद में पर्याप्ति समाप्ति के अनन्तर उसका मरण हो गया तो वह तथाविध अध्यवसाय वाले मरण से फिर भी किसी देव की पर्याय से उत्पन्न हो सकता है । “भवनवासि देवपुरिसाणं ताव जाव सहस्सारो” भवन वासि देव पुरुषों से लेकर सहस्रार तक के देवपुरुषों का यहां यावत्पद से दश प्रकार के

उत्तरकुड् अंतरद्वीप आ अकर्मभूमियोना मनुष्य पुरुषोनुं अंतर जन्म तथा संहरणुनी अपेक्षाथी जघन्य अने उत्कृष्ट ओम अने प्रकारथी सामान्य अकर्मभूमिज मनुष्य पुरुषोनी ओम समञ्च देवुं.

आ रीते लेह प्रलेहो सद्धित तिर्यंय पुरुषोनुं अने मनुष्य पुरुषोनुं अंतर कहीने हवे सूत्रकार देव पुरुषोना अंतरनुं प्रतिपादन करता कडे छे—“देवपुरिसाणं” देव पुरुषोनुं अंतर “जहन्नेणं अंतोमुहुत्तं उक्कोसेणं वणस्सइ कालो” देवपुरुषोने देवपुरुषपणुथी छूटया पछी इरीथी ते देवपुरुषपणुथी प्राप्ति जघन्यथी ओक अंतर्मुहूर्त पछी थाय छे अने उत्कृष्टथी वनस्पतिकाल ओटलेके अनतकाल वीती गया पछा थाय छे अही जघन्यथी ओ ओक अंतर्मुहूर्तनु अंतर कहुं छे, तो तेना भाव ओ छे के—कोई देव देवभव थी च्युत थया अने ते गर्भज मनुष्य पुरुषोमा उत्पन्न थया. तो तथाविध अध्यवसाय वाणा मरणुथी पाछा पछुकोई देवनी पर्यायथी उत्पन्न थई शके छे— ‘भवनवासि देवपुरिसाणं ताव जाव सहस्सारो’ भवनवासी देवपुरुषोथी लईने सद्धसार

यावत्सहस्रारः , यावत्पदेन-दशविधिभवनवासिदेवपुरुषानन्तरमष्टविधवानव्यन्तरपञ्चावध ज्योति-
षिक-वैमानिककल्पोपपन्न सौधर्म-१ शान-२ सनत्कुमार-३ माहेन्द्र-४ ब्रह्मलोक-५
लान्तक-६ महाशुक्रदेवपुरुषाणा-७ ग्रहणं भवतीति भवनवासिदेवपुरुषादारभ्य सहस्रारदेव-
पुरुषपर्यन्तानामन्तरं सामान्यदेवपुरुषाणामिव ज्ञातव्यम् ।

तदेवाह—‘जहन्नेणं अंतो मुहुत्तं’ जघन्येनान्तमुहूर्तमन्तरम् ‘उक्कोसेणं
वणस्सइकालो, उत्कर्षेण वनस्पतिकालपर्यन्त मन्तरं भवति, ‘आणयदेवपुरिसाणं भंते’
आनतदेव पुरुषाणा भदन्त ! ‘केवइयं कालं अंतरं होइ’ कियन्तं कालमन्तर भवतीति
प्रश्न , भगवानाह—‘गोयमा’ इत्यादि ‘गोयमा’ हे गौतम ! जहन्नेणं वासपुहुत्तं’

भवनवासी देव पुरुषो के बाद आठ प्रकार के वानव्यन्तर पाच प्रकार के ज्योतिषी वैमानिक-
कल्पोपपन्न जो सौधर्म १ ईशान २, सनत्कुमार ३, माहेन्द्र ४, ब्रह्मलोक ५, लान्तक ६,
महाशुक्र ७, देवपुरुषों से लेकर सहस्रार आठवें देवलोक तक के देवपुरुषों का अन्तर सामान्य
देवपुरुषो के समान जान लेना चाहिये यही बात सूत्रकार प्रकट करते हैं— “जहन्नेणं अंतो
मुहुत्तं” यहा जघन्य से एक अन्तमुहूर्त का अन्तर पड़ता है और “उक्कोसेणं वणस्सइकालो”
उत्कृष्ट से अन्तर वनस्पति काल प्रमाण—अनन्त काल का पड़ता है । इस प्रकार असुरकुमार
से लेकर सहस्रार कल्प तक के देवपुरुषों का अन्तर कह कर अब नववें आनतादि देवपुरुषों
का अन्तर कहते हैं—“आणय देवपुरिसाणं भंते” इत्यादि ।

“आणय देवपुरिसाणं भंते ! केवइयं कालं अंतरं होइ” हे भदन्त ! आनत देव
पुरुषों का आनत देवपुरुषत्व से छूट जाने पर पुन. उसकी प्राप्ति करने में कितने काल का
अन्तर होता है , इसके उत्तर में प्रभु कहते हैं—“गोयमा” हे गौतम ! यहां अन्तर

सुधीना देवपुरुषोतुं अइत्थं अइत्थि या यावत्पदथी थयेल छे यावत्पदथी दश प्रकारना भवनवासि देव-
पुरुषो पछी आठ प्रकारना वानव्यन्तर पांच प्रकारना ज्योतिषिक वैमानिक-कल्पोपपन्नक के जे
सौधर्म १, ईशान २, सनत्कुमार ३, माहेन्द्र ४, ब्रह्मलोक ५, लान्तक ६, महाशुक्र ७, आटला
देव पुरुषो अइत्थं करीया छे अर्थात् भवनपति देव पुरुषोथी लघने सहस्रार आठमा देवलोक
सुधीना देव पुरुषोतुं अंतर सामान्य देव पुरुषोनी जेभ समल लेवुं अेज वात सूत्रकार प्रकट
करे छे—“जहन्नेणं अंतोमुहुत्तं” अइत्थि जघन्यथी अेक अंतमुहूर्तनुं अंतर पडे छे. “उक्को-
सेणं वणस्सइकालो” उत्कृष्टथी वनस्पतिकाल प्रमाण अेठले के—अनंतकालनुं अंतर पडे छे.

आ प्रमाणे असुरकुमारथी लघने सहस्रार कल्प सुधीना देवपुरुषोतुं अंतर कडीने
हुवे नवमा आनतादि देवपुरुषोतुं अंतर सूत्रकार अतावे छे “आणय देवपुरिसाणं भंते”
इत्यादि.

“आणय देवपुरिसाणं भंते ! केवइयं कालं अंतरं होइ” हे भगवन् आनत देव पुरुषोतुं
आनत देवपुरुषपत्न्याथी छूटया पछी इरीथी तेनी प्राप्ति करवाभा हेठला कालनुं अंतर होय
छे ? आ प्रश्नना उत्तरमा प्रभु गौतम इत्थीने कडे छे के— “गोयमा !” हे गौतम !

जघन्येन वर्षपृथक्त्वं द्विवर्षादारभ्य नववर्षपर्यन्तमन्तरं भवति, कथमित्याह इह यो गर्भस्थः सर्वाभिः पर्याप्तिभिः पर्याप्तः स शुभाध्यवसायोपेतो मृतः सन् आनतकल्पादर्वाक् ये देवास्त्पृथ्यन्ते नत्वानतादिषु, यतस्तावन्मात्रकाले आनतादि योग्याध्यवसायविशुद्धिर्न भवेत्, य आनतादिभ्यश्च्युत्वा भूयोऽपि आनतादिषु उत्पत्स्यते स नियमाच्चारित्रमवाप्यैवोत्पत्स्यते न तु चारित्रमनवाप्य, चारित्रं चाष्टमे वर्षे प्राप्यते न तु तदर्वाक्, अनएवोक्तं जघन्यतो वर्षपृथक्त्वमिति । 'उक्कोसेणं वणस्सइकालो' उक्कषेण वनस्पतिकालं यावदन्तरं भवति इति । 'एवं जाव गेवेज्जदेवपुरिसस्स वि' एवम् आनतदेवपुरुषवदेव प्राणतारणाच्युतकल्पप्रैवेयकदेवपुरुषस्यापि प्रत्येकस्य जघन्येन वर्षपृथक्त्वम् उक्कषेण वनस्पतिकालपर्यन्तमिति । 'अणुत्तरोववाइयदेवपुरिसस्स' अनुत्तरोपपातिककल्पातीतदेव-

"जहन्नेणं" जघन्य से 'वासपुहुत्तं' वर्ष पृथक्त्व दो वर्ष से नौवर्ष तक का है—यह कैसे ? सो कहते हैं—यहां जो गर्भस्थ कोई प्राणी सब पर्याप्तियों से होता हुआ शुभ अध्यवसाय से मर कर आनत कल्प से पूर्ववर्ती जो देव हैं उन में उत्पन्न होता है किन्तु आनत आदि देव लोकों में नहीं उत्पन्न होता है क्यों कि इतने मात्र काल में आनत कल्पादिके योग्य अध्यवसाय की विशुद्धि नहीं हो सकती है तात्पर्य यह है कि जो जीव आनतादिकल्प से च्यवित होकर यदि फिर आनतादि कल्पों में उत्पन्न होगा वह नियम से चारित्र लेकर ही वहां उत्पन्न होगा किन्तु बिना चारित्र लिये उत्पन्न नहीं हो सकता है । और चारित्र आठवे वर्ष में प्राप्त होता है इससे पहले नहीं, इसलिये जघन्य से वर्षपृथक्त्व का अन्तर कहा है । "उक्कोसेणं" उक्कष से "वणस्सइकालो" वनस्पतिकाल—अनन्तकाल—तक का है । 'एवं जाव गेवेज्जदेवपुरिसस्स वि' आनत देव पुरुष के जैसे ही प्राणत आरण अच्युत कल्प के और प्रैवेयक के देव पुरुष का भी अन्तर जानना चाहिये—जघन्य से वर्षपृथक्त्व और उक्कष से वनस्पति काल तक का 'अणु-

अङ्घ्रियां अंतर "जहन्नेणं" जघन्यथी "वासपुहुत्तं" वर्ष पृथक्त्व—अष्टले के—अष्ट वर्षथी नववर्ष सुधीनुं छे आ केवी रीने ? ते आनतमा कडे छे के—अङ्घ्रियां जे गर्भस्थ केअष्ट प्राणी अथी पर्याप्तियेथी पर्याप्त थथने शुभ अध्यवसायथी मरीने आनतकल्प थथी पड़ेखाना जे हेवे छे. तेमांथी उत्पन्न थाय छे परंतु आनत विगेरे हेवलोअमा उत्पन्न थता नथी. केअडे—अष्टला जे अणमां आनतकल्प विगेरेने योग्य अध्यवसायनी विशुद्धि थथ शकती नथी. आ कथननुं तात्पर्य अे छे के—जे अवे आनत विगेरे कल्पेमांथी अथीने जे पाठ्य आनत विगेरे कल्पेमां उत्पन्न थथे ते नियमथी आरित्र लथने जे त्यां उत्पन्न थथे परंतु आरित्र लीधा विना उत्पन्न थथ शकता नथी आरित्र आठमा वर्षमां प्राप्त थाय छे तेनाथी पड़ेलां प्राप्त थतुं नथी. तेथी जघन्यथी वर्ष पृथक्त्वनु अंतर कहुं छे. "उक्कोसेणं" उक्कषथी "वणस्सइ कालो" वनस्पतिअण अष्टले के—अनतअण सुधीनुं छे. "एवं जाव गेवेज्ज देवपुरिसस्स वि" आनतदेव पुरोधोनी जेअण प्राणुत, आरणु, अरच्युत, कल्पना अने प्रैवेयकना हेव पुरोधोनुं अंतरपणु समअु लेवुं. ते जघन्यथी वर्ष पृथक्त्व अने उक्कषथी

पुरुषस्य 'जहन्नेणं वासपुहुत्तं' जघन्येन वर्षपृथक्त्वम् द्वितीयादारभ्य नववर्षपर्यन्त
मन्तर भवति 'उक्कोसेणं संखेज्जाइं सागरोवमाइं साइरेगाइ' उत्कर्षेण
संख्येयानि सागरोपमाणि, सातिरेकाणि यावदन्तरं भवति । तत्र संख्येयानि सागरोपमाणि
तदन्यवैमानिकेषु संख्येयवारोत्पत्त्या विज्ञेयानि सातिरेकाणि मनुष्यभवैर्भवन्तीति । अत्र
यद्यपि सामान्यतोऽनुत्तरोपपातिकदेवपुरुषस्यान्तर कथितं तथापि अपराजितदेवपुरुष-
पर्यन्तस्यैतदन्तरं ज्ञातव्यम्, सर्वार्थसिद्धे सकृदेवोत्पादेन तत्रान्तरासभवात्, इति ॥सू० १०॥

तदेवं कथितं पुरुषाणामन्तरम् सम्प्रति—अल्पबहुत्व मुच्यते अल्पबहुत्वानि च पञ्च भवन्ति
तद्यथा—प्रथमं सामान्याल्पबहुत्वम् द्वितीयं त्रिविधतिर्यग् विषयम् तृतीयं त्रिविधमनुष्यपुरुषविषयम्

सागरोवमाइयदेवपुरिसस्स जहन्नेणं वासपुहुत्तं उक्कोसेण संखेज्जाइं सागरोवमाइं
सातिरेगाइं" अनुत्तरोपपातिक कल्पातीत देवपुरुष का जघन्य से अन्तर, वर्ष पृथक्त्व—दो वर्ष
से लेकर नौ वर्ष—तक का और उत्कृष्ट से कुछ अधिक संख्यात सागरोपमका है अनुत्तरोप
पातिक कल्पातीत देव पुरुषों से अतिरिक्त वैमानिक देवपुरुषों में संख्यात वार इसकी उत्पत्ति
की अपेक्षा से यहां संख्यात सागरोपम कहे गये हैं तथा जो कुछ अधिकता इनमें कही गई है,
वह मनुष्यभवों को लेकर कही गई है, इस प्रकार कुछ अधिक संख्यात सागरोपम का यहां
पर सामान्य से ही अनुत्तरोपपातिक देव पुरुष का अन्तर कहा गया है तब भी अपराजित देव
पुरुष तक का ही अन्तर जानना चाहिये—क्योंकि सर्वार्थ सिद्ध में तो जीव की एक बार ही
उत्पत्ति होती है इसलिए वह अन्तर कथन बनता नहीं है । इस प्रकार देव पुरुष का जघन्य
और उत्कृष्ट से अन्तर समाप्त हुआ । सूत्र ॥१०॥

वनस्पतिकालमुधीनुं' छे. "अनुत्तरोवमाइयदेवपुरिसस्स जहन्नेणं वासपुहुत्तं उक्कोसेणं
संखेज्जाइं सागरोवमाइं सातिरेगाइं" अनुत्तरोपपातिक कल्पातीत देवपुरुषनु अंतर जघन्य
थी वर्ष पृथक्त्व—अष्टके के जे वर्ष थी लघने नव वर्ष सुधीनुं' अने उत्कृष्टथी कंठक
वधारे संख्यात सागरोपमोनु छे. अनुत्तरोपपातिक कल्पातीत देव पुरुषो शिवायना
वैमानिक देव पुरुषोमा संख्यातवार तेनी उत्पत्तिनी अपेक्षार्थी अड्डिया संख्यात
सागरोपम कहे छे तथा तेमा जे कंठक अधिक पछुं कहुं छे. ते मनुष्य लघने लघने कडेल
छे आ रीते कंठक वधारे संख्यात सागरोपमोनु' अतर अड्डिया स्पष्ट थर्ध जाय छे, जे जे
अड्डिया सामान्य पश्चाथी ज अनुत्तरोपपातिक देव पुरुषोनु अतर कडेल छे, तो पछु अप-
राजित देव पुरुषो मुधीनुं' अतर समजनुं, केभडे—सर्वार्थसिद्धमा तो एवनी उत्पत्ति
अेकवार ज थाय छे तेथी ते अतरनुं कथन अननुं नथी. आ प्रभाछे देवपुरुषना अंतरनु
कथन जघन्य अने उत्कृष्टथी जे कथुं' ते समाप्त थयु ॥सू० १०॥

चतुर्थं देवपुरुषविषयम् पञ्चमं मिश्रपुरुषविषयम् तत्र प्रथमं तावदाह—‘अप्पा बहुयाणि’ इत्यादि ।

मूलम्—‘अप्पा बहुयाणि जहेविथीणं जाव एएसि णं भंते ! देवपुरिसाणं भवणवासीणं वाणमंतराणं जोइसियाणं वेमाणियाण य कयरे कयरे-हितो अप्पा वा बहुया वा तुल्ला वा विसेसाहिया वा ! गोयमा ! सव्वत्थोवा वेमाणियदेवपुरिसा भवणवासिदेवपुरिसा असंखेज्जगुणा वाणमंतरदेवपुरिसा असंखेज्जगुणा जोइसियदेवपुरिसा संखेज्जगुणा। एएसि णं, भंते? तिरिक्खजोगियपुरिसाणं जलयराणं थलयराणं खहयराणं, मणुस्सपुरिसाणं कम्मभूमियाणं अकम्मभूमियाणं अंतरदीवियाणं, देवपुरिसाणं भवणवासीणं वाणमंतराणं जोइसियाणं वेमाणियाणं सोहम्माणं जाव सव्वट्ठ सिद्धगाण य कयरे कयरेहितो अप्पा वा बहुया वा तुल्ला वा विसेसाहिया वा ? गोयमा ! सव्वत्थोवा अंतरदीवगमणुस्सपुरिसा देवकुरुत्तरकुरुअकम्मभूमिगमणुस्सपुरिसा दो वि तुल्ला संखेज्जगुणा, हरिवासंम्मगवास अकम्म भूमिगमणुस्सपुरिसा दो वि तुल्ला संखेज्जगुणा, हेमवय एरणवय वास अकम्मभूमिग मणुस्सपुरिसा दो वि तुल्ला संखेज्जगुणा । भरहेस्वयवास कम्मभूमिगमणुस्सपुरिसा दो वि तुल्ला संखेज्जगुणा । पुव्वविदेहावरविदेहकम्मभूमिगमणुस्सपुरिसा दो वि तुल्ला संखेज्जगुणा, अनुत्तरोववाइयदेवपुरिसा असंखेज्जगुणा, उदस्सिगेवेज्जदेवपुरिसा संखेज्जगुणा, मज्झिमगेवेज्जदेवपुरिसा संखेज्जगुणा, हेट्ठिमगेवेज्जदेवपुरिसा संखेज्जगुणा, अच्चुयकप्पे देवपुरिसा संखेज्जगुणा, जाव आणयकप्पे देवपुरिसा संखेज्जगुणा सहस्सारे कप्पे देवपुरिसा असंखेज्जगुणा महासुक्के-

कप्पे देवपुरिसा असंखेज्जगुणा जाव माहिंदे कप्पे देवपुरिसा असंखे-
ज्जगुणा सणकुमारकप्पे देवपुरिसा असंखेज्जगुणा ईसाणकप्पे देवपु-
रिसा असंखेज्जगुणा सोहम्मे कप्पे देवपुरिसा असंखेज्जगुणा भवणवा-
सिदेवपुरिसा असंखेज्जगुणा सहयरतिरिक्खजोणियपुरिसा असंखेज्ज-
गुणा थलयरतिरिक्खजोणियपुरिसा संखेज्जगुणा जलयरतिरिक्खजोणि-
यपुरिसा असंखेज्जगुणा वाणमंतरदेवपुरिसा संखेज्जगुणा जोइसिय-
देवपुरिसा संखेज्जगुणा' ॥सू० ११॥

छाया — अल्पबहुत्वानि यथैव स्त्रीणां यावत् पतेषां खलु भदन्त! देवपुरुषाणां भवन-
वासिनां वानव्यन्तराणा ज्योतिष्काना वैमानिकानां च कतरे कतरेभ्योऽल्पा वा बहुका वा तुल्या
वा विशेषाधिका वा? गौतम! सर्वस्तोका वैमानिकदेवपुरुषाः भवनवासिदेवपुरुषा असंख्ये-
यगुणाः वानव्यन्तरदेवपुरुषा असंख्येयगुणाः, ज्योतिष्क देवपुरुषाः संख्येयगुणाः ।
पतेषां खलु भदन्त! तिर्यग् योनिकपुरुषाणां जलचराणां स्थलचराणां खेचराणां मनुष्य-
पुरुषाणां कर्मभूमिकानामकर्मभूमिकानामन्तरद्वीपकाना देवपुरुषाणां भवनवासिना वान
व्यन्तराणां ज्योतिष्कानां वैमानिकाना सौधर्माणां यावत् सर्वार्थसिद्धकाना च कतरे कतरे-
भ्योऽल्पा वा बहुका वा तुल्या वा विशेषाधिका वा? गौतम! सर्वस्तोका अन्तरद्वीपकमनुष्यपु-
रुषाः, देवकुरुरत्तर कुर्वकर्मभूमिकमनुष्यपुरुषा द्वयेऽपि तुल्या. संख्येयगुणाः । हरिवर्षरभ्यकव
र्षाकर्मभूमिकमनुष्यपुरुषा द्वयेऽपि तुल्या संख्येयगुणाः । हैमवतैरण्यवतवर्षाकर्मभूमिकमनुष्य-
पुरुषा द्वयेऽपि तुल्याः संख्येयगुणाः भरतैरवतवर्षाकर्मभूमिकमनुष्यपुरुषा द्वयेऽपि
तुल्याः संख्येयगुणाः । पूर्वचिदेहापरविदेहकर्मभूमिकमनुष्यपुरुषा. द्वयेऽपि तुल्याः
संख्येयगुणाः, अनुत्तरोपपातिकदेवपुरुषा असंख्येयगुणाः, उपरितनत्रैवेयकदेवपुरुषाः
संख्येयगुणाः, मध्यमत्रैवेयकदेवपुरुषाः संख्येयगुणाः, अधस्तनत्रैवेयकदेवपुरुषाः
संख्येयगुणाः, अच्युतकल्पे देवपुरुषा. संख्येयगुणाः, यावदानत कल्पे देवपुरुषाः संख्येय-
गुणाः, सहस्रारे कल्पे देवपुरुषा असंख्येयगुणा मठाशुक्रे कल्पे देवपुरुषा असंख्येयगुणाः,
यावन्माहेन्द्र कल्पे देवपुरुषा. असंख्येयगुणाः, सनत्कुमारे कल्पे देवपुरुषा असंख्येयगुणाः
ईशानकल्पे देवपुरुषा. असंख्येयगुणाः, नाघर्मे कल्पे देवपुरुषा. असंख्येयगुणाः, भवनवासि
देवपुरुषा असंख्येयगुणाः, त्रैचरतिर्यग् योनिकपुरुषा असंख्येयगुणाः, स्थलचर तिर्यग्
योनिकपुरुषा. संख्येयगुणा, जलचरतिर्यग् योनिकपुरुषा असंख्येयगुणाः, वानव्यन्तर-
देवपुरुषा. संख्येयगुणाः, ज्योतिष्कदेवपुरुषा. संख्येयगुणाः ॥११॥

टीका—‘अप्पा बहुयाणि जहेवित्थीणं, पुरुषाणामल्पबहुत्वानि यथैव स्त्रीणाम्, सामान्यतः स्त्रीणां यथाऽल्पबहुत्वानि स्त्रीप्रकरणे कथितानि तेनैव रूपेण सामान्यतः पुरुषाणामपि अल्पबहुत्वानि वक्तव्यानि कियत्पर्यन्तं स्त्रीप्रकरणं वक्तव्यं तत्राह ‘जाव एएसि ण भंते ! देवपुरिसाणं’ यावत् एतेषां खलु भदन्त! देवपुरुषाणाम् अल्पबहुत्वानि पञ्च भवन्ति, तत्र प्रथम सामान्यतस्तिर्यङ्मनुष्यदेवपुरुषाणामल्पबहुत्वम् ‘द्वितीयं जलचरादि त्रिविधतिर्यक्पुरुषाणामल्पबहुत्वम् २, तृतीयं कर्मभूमकादि त्रिविधमनुष्यपुरुषाणामल्पबहुत्वम् ३, चतुर्थं देवपुरुषाणामल्पबहुत्वम् ४, पञ्चमं तिर्यङ्मनुष्यदेवानां मिश्रमल्पबहुत्वम् ५ अत्र यावत्पदेन एतेषां पञ्चानामल्पबहुत्वानां मध्याच्चतुर्थ—देवपुरुषाल्पबहुत्वादर्वाकृतानि आधानि त्रीणि अल्पबहुत्वानि सग्राह्याणि । तत्र प्रथममल्पबहुत्वं सामान्यतस्तिर्यङ्मनुष्यदेवपुरुषविषयकम् १ द्वितीय तिर्यग्योनिकजल-

इस प्रकार से यहां तक पुरुषो का अन्तर कहा अब सूत्रकार इनका अल्पबहुत्व कहते हैं— ‘अप्पा बहुया’ इत्यादि ।

टीकार्थ—‘अप्पा बहुयाणि जहेवित्थीणं’ सामान्य स्त्री प्रकरणमें स्त्रियो के अल्पबहुत्व का कथन जिस प्रकार से किया गया है उसी प्रकारसे सामान्यतः पुरुषो का अल्पबहुत्व कहलना चाहिए । “जाव एएसि णं भंते देवपुरिसाणं” और यहां पर अल्पबहुत्वका प्रकरण यावत् देवपुरुषो के अल्पबहुत्वके प्रकरणसे पहिले पहिलेका गृहीत हुआ है, ऐसा जानना चाहिए

यह अल्पबहुत्व पांच प्रकार का होता है जिसमें पहला तिर्यञ्च आदिके संबन्धमें पुरुषों का सामान्य अल्पबहुत्व है १ दूसरा तीन प्रकार के तिर्यचों का है २, तीसरा तीन प्रकार के मनुष्य पुरुषो के संबन्धमें है ३, चौथा देवपुरुषों के संबन्धमें है ४, और पाचवां अल्पबहुत्व तिर्यच मनुष्य देव इस प्रकार से मिलित पुरुषों के संबन्धमें है ५। यहां यावत् पद से पांच प्रकार के अल्पबहुत्वों का संग्रह होता है, जैसे पहिला सामान्य तिर्यञ्च मनुष्य देवो क. १,

आ रीते अहीपर्यन्त पुश्पोनुं अंतर कहुं छे. हवे सूत्रकार तेअेना अल्प अहुपणानुं कथन करे छे. “अप्पावहुयाणि” इत्यादि,

टीकार्थ—“अप्पा बहुयाणि जहेवित्थीणं” सामान्य स्त्री प्रकरणमां जे प्रमाणे अल्प अहुपणानु कथन करवाभा आवेला छे, अेअ प्रमाणे सामान्य पुरुषोनु अल्प अहुपणानुं कही देवु “जाव एएसिणं भंते ! देवपुरिसाणं” अने अहिया आ अल्प अहुपणानु प्रकरणे यावत् देव पुश्पोना अल्प अहुपणाना प्रकरणथी पडेलां पडेलानुं अहुपणानु करायु छे. तेम समजवु आ अल्प अहुपणानु पाच प्रकारनु डोय छे. जेमां पडेलुं तिर्यच विगेरे पुश्पोनुं सामान्य अल्प अहुपणानु छे. १ भीणुं त्रणु प्रकारना तिर्यचोना संअधमा छे. २ त्रीणु त्रणु प्रकारना मनुष्य पुश्पोना संअधमा छे ३ याथु देव पुश्पोना संअधमां छे ४, अने पाचमुं अल्प अहुपणानुं तिर्यच, मनुष्य, देव, आ रीते भणेला पुश्पोना संअधमा कहुं छे. ५ अहियां यावत् पठथी पाच प्रकारना अल्प अहुपणानु माथी पडेलाना त्रणु अल्प अहुपणानो संग्रह थयो छे जेभके

चरस्थलचर—खेचरपुरुषविषयकम् २ तृतीयं कर्मभूमिकाकर्मभूमिकान्तरद्वीपकमनुष्यपुरुषविषय-
कम् ३, एतानि त्रीणि अल्पबहुत्वानि एतेषामेव स्त्रीविषयकाल्पबहुत्ववदेव व्याख्येयानि, भेदस्ताव
देतावानेव यत्- तत्र 'एयासि णं भंते' तिरिक्खजोणित्थीणं' इत्यादि कथितम् अत्र तु 'एएसिं णं
भंते तिरिक्खजोणियपुरिसाणं' इत्यादि वाच्यम् आलापकप्रकारः स्वयमूहनीयः तथाच सर्वस्तोका.
मनुष्यपुरुषाः, तदपेक्षया तिर्यग्योनिक पुरुषा असख्येयगुणा अधिकाः, । तदपेक्षया देवपुरुषा
असख्येयगुणा अधिकाः । १। तिर्यग्योनिकपुरुषेषु मध्ये सर्वस्तोकाः खेचरपुरुषाः तदपेक्षया स्थलचर-
पुरुषाः संख्येयगुणा अधिकाः । तदपेक्षया जलचरपुरुषाः संख्येयगुणा अधिकाः । २। मनुष्य-
पुरुषेषु मध्ये सर्वस्तोकाः अन्तरद्वीपकाकर्मभूमिकमनुष्यपुरुषस्तदपेक्षया देवकुरुत्तरकुर्वकर्म-

दूसरा जलचरादि तीन प्रकार के जलचरों का तीसरा कर्मभूमिक अदि तीन प्रकार के मनुष्यों
का ३, ये तीनों अल्पबहुत्व इनकी स्त्रियों के प्रकरणमें जैसा पहले अल्पबहुत्व कहा है वैसा
ही इन पुरुषों के अल्पबहुत्वमें भी जान लेना चाहिये । अन्तर इतना ही है कि स्त्री प्रकरणमें
“एयासि णं भंते तिरिक्खजोणित्थीणं ...” इत्यादि कहा है और यहा पर —“एएसिं णं
भंते तिरिक्खजोणियपुरिसाणं” इत्यादि कहना चाहिये, ‘आलापकोंका प्रकार स्वय समझ
लेना चाहिये । यावत्पदसे गृहीत तीन अल्पबहुत्वों का अर्थ इस प्रकार है—

सबसे कम मनुष्य पुरुष हैं, इनकी अपेक्षा तिर्यग्योनिक पुरुष असख्यातगुणे अधिक
होते हैं । तिर्यग्योनिक पुरुषों की अपेक्षा देवपुरुष असख्यातगुणे अधिक होते हैं । यह पहला
अल्पबहुत्व है । तिर्यग्योनिक पुरुषों में सबसे कम खेचर पुरुष है, खेचर पुरुषों का अपेक्षा स्थल-
चर पुरुषों संख्यातगुणे अधिक होते हैं, स्थलचर पुरुष की अपेक्षा जलचर पुरुष संख्यातगुणे अधिक
होते हैं । १ यह दूसरा अल्पबहुत्व है । मनुष्य पुरुषों में सबसे कम अन्तरद्वीपके मनुष्य

पड़ेला सामान्य तिर्यग्य मनुष्य देवानुं १ जीणु जलचर विगेरे त्रणु प्रकारना जलचरानुं २
त्रीणुं कर्मभूमिज विगेरे त्रणु प्रकारना मनुष्येणु ३ आ त्रणु अल्प अहुपणु तेओनी स्त्रियो
ना प्रकरणमा जे प्रमाणे कणु छे, ओज प्रमाणे आ पुष्पोना अल्प अहुपणुमा पणु
समणु वेवु इरक अटलोज छे डे—स्त्री प्रकरणमा “एयासि णं भंते ! तिरिक्खजोणि-
त्थीणं” इत्यादि कहेलु छे अने अडिया “एएसिं णं भंते ! तिरिक्खजोणियपुरिसाणं” इत्यादि
कहेलुं जेध ओ तेना आलापकेना प्रकार जा ॥थी समणु वेवो यावत्पदधी अडलु थयेल
अल्प अहुपणुना अर्थ आ प्रमाणे छे—सौधी ओछा मनुष्य पुष्प छे तेना करता तिर्यग्यो-
निक पुष्प असख्यात गणु वधारे डाय छे तिर्यग्योनिक पुष्पो करता देवपुष्प
असख्यात गणु वधारे डाय छे आ रीते आ पड़ेलु अल्प अहुत्व छे १ तिर्य-
ग्योनिक पुष्पोमा सौधी ओछा अन्तर पुष्पो छे अन्तर पुष्पो करता जलचर
पुष्प सख्यातगणु वधारे डाय छे, आ जीणुं अल्प अहुपणुं कणु छे २ मनुष्य
पुष्पोमा सौधी ओछा अन्तरद्वीपना मनुष्य पुष्प छे अन्तरद्वीपना मनुष्य पुष्पो करता देवपुष्प

पपातिकदेवपुरुषेभ्य उपरितनग्रैवेयकदेवपुरुषाः सख्येयगुणा बृहत्तरक्षेत्रपल्योपमासंख्येयभागवर्त्याकाशप्रदेशराशिप्रमाणत्वात् ननु कथमेतज्ज्ञायते यत् अनुत्तरोपपातिकदेवपुरुषापेक्षया उपरितनग्रैवेयकदेवपुरुषा संख्येयगुणा अधिकाः १ इति चेदत्रोच्यते—विमानबाहुल्यात्, तथाहि—अनुत्तरदेवानां पञ्चविमानानि, विमानशतं तु उपरितनग्रैवेयकप्रस्तटे प्रतिविमान चासंख्येया देवाः यथायथा चाऽघोऽघोवर्तीनि विमानानि अधिकानि भवन्ति तथानथा तत्र देवा अपि प्रचुरतया लभ्यन्ते, ततो ज्ञायते यत्—अनुत्तरविमानवासिदेवपुरुषापेक्षया बृहत्तरक्षेत्रपल्योपमाऽसंख्येयभागवर्त्याकाशप्रदेशराशिप्रमाणत्वेन उपरितनग्रैवेयकप्रस्तटे देवपुरुषाः सख्येयगुणा अधिका इति । एवमुत्तरत्रापि भावना कर्तव्या । उपरितनग्रैवेयकदेवपुरुषापेक्षया मध्यमप्रवे-

देवों में सबसे कम अनुत्तरोपपातिक देव होते हैं, क्योंकि वे क्षेत्र पल्योपम के असंख्यातवें भागवर्ती जितनी आकाशप्रदेशराशि होती है उतने प्रमाणवाले होते हैं । अनुत्तरोपपातिक देव पुरुषों की अपेक्षा उपरितनग्रैवेयक देवपुरुष संख्यातगुणे अधिक होते हैं, क्योंकि ये बृहत्तर क्षेत्रपल्योपम के असंख्यातवें भागवर्ती आकाशप्रदेशराशि प्रमाणवाले होते हैं ।

प्रश्न—यह कैसे जाना जाय कि अनुत्तरोपपातिक देवों की अपेक्षा से उपरितनग्रैवेयकदेव संख्यातगुणे अधिक होते हैं ?

उत्तर—यहां उपरितनग्रैवेयक प्रस्तट में विमान अधिक होते हैं जैसे अनुत्तर देवों के पाँच विमान होते हैं और उपरितनग्रैवेयक प्रस्तट में सौ १०० विमान होते हैं, प्रत्येक विमान में असंख्यात देव होते हैं, जैसे जैसे नीचे नीचे रहने वाले विमान अधिक होते हैं वैसे वैसे उनमें देव भी प्रचुर होते हैं इसलिये जाना जाता है कि अनुत्तर विमान देवपुरुषों की अपेक्षा बृहत्तर क्षेत्र पल्योपम के असंख्यातवें भागवर्ती आकाश प्रदेश प्रमाण वाले होते हैं

देवोऽभा सौथी ओष्ठा अनुत्तरोपपातिक देव डोय छे डेमडे—तेओ क्षेत्र पल्योपमना असंख्यात मां लागवतीं नेटली आकाश प्रदेशराशि डोय छे ओटला प्रदेशना डोय छे अनुत्तरोपपातिक देवपुरुषो करता उपरितन ग्रैवेयक देव पुरुषो संख्यात गणा वधारे डोय छे. डेमडे—बृहत्तरक्षेत्र पल्योपमना असंख्यातमां लागवतीं आकाश प्रदेशराशि प्रमाण वाणा डोय छे.

प्रश्न—ओ डेवी रीते लणी शकाय डे अनुत्तरोपपातिक देवो करतां उपरितन ग्रैवेयक देव संख्यात गणा वधारे डोय छे ?

उत्तर—अहिया उपरितन ग्रैवेयक प्रस्तटमां विमानो वधारे डोय छे, डेमडे—अनुत्तर देवोना पांच विमानो डोय छे. अने उपरितन ग्रैवेयक प्रस्तटमां सौ १०० विमानो डोय छे, दरेक विमानोमां असंख्यात देवो डोय छे. डेम डेम नीचे नीचे रहेवा वाणा विमानो वधारे डोय छे तेम तेम तेमां देवो पणु अधिक डोय छे. तेथी लणी शकाय छे डे—अनुत्तर विमान देवो करतां बृहत्तर क्षेत्र पल्योपमना असंख्यातमां लागवतीं आकाश प्रदेश प्रमाण

कप्रस्तटदेवपुरुषाः सख्येयगुणा अधिका भवन्ति । मध्यमप्रैवेयकदेवपुरुषापेक्षयाऽपि अधस्तन-
 प्रैवेयकप्रस्तटदेवपुरुषाः सख्येयगुणा अधिका भवन्ति । अधस्तनप्रैवेयकदेवपुरुषा-
 पेक्षया अच्युतकल्पदेवपुरुषा सख्येयगुणा अधिका भवन्ति, अच्युतकल्पदेवपुरुषापेक्षयापि
 आरणकल्पदेवपुरुषाः सख्यातगुणा अधिका भवन्तीति । यद्यपि आरणाच्युतकल्पौ
 समानश्रेणीकौ समविमानसख्यकौ च, तथापि कृष्णपाक्षिका स्तथास्वभावत्वात् आधि-
 क्येन दक्षिणस्याँ दिशि समुत्पद्यन्ते । अतोऽच्युतकल्पदेवापेक्षया एते सख्यातगुणाधिका प्रोक्ता ।

उपरितनप्रैवेकदेव सख्यातगुणे अधिक होते है । अल्पवहुत्व के विषयमे इसी प्रकार भावना कर लेनी चाहिये ।

उपरितनप्रैवेयक देवपुरुषो की अपेक्षा मध्यमप्रैवेयक देवपुरुष सख्यातगुणे अधिक होते है । मध्यमप्रैवेयक देवपुरुषो की अपेक्षासे अधस्तनप्रैवेयक प्रस्तट देवपुरुष सख्यात गुणे अधिक होते है । अधस्तनप्रैवेयक देवपुरुषो की अपेक्षा अच्युतकल्प देवपुरुष सख्यातगुणे अधिक होते है, अच्युतकल्प देवपुरुषो की अपेक्षा आरणकल्प के देवपुरुष सख्यातगुणे अधिक होते हे ।

शका--आरण और अच्युतकल्प ये दोनो समश्रेणिवाले और समान विमान सख्यावाले होते है तथापि अच्युतकल्प की अपेक्षा आरणकल्प के देवपुरुषो मे सख्यातगुणा अधिकता आप कैसे कहते है ?

उत्तर--यहाँ जो बात कही गई है, उसका कारण यह है कि कृष्णपाक्षिक जीव तथाविध स्वभाव से दक्षिणदिशा मे अधिकता से उत्पन्न होते है । इसलिये अच्युतकल्प के देवपुरुषो की अपेक्षा से आरणकल्प के देवपुरुष अधिक कहे गये है,

वाणा डोवाथी उपरितन देव सख्यातगुणा वधारे डोय छे अल्प बहुपणाना म अ धमा आ प्रभाणेनी भावना करी देवी जेऽये

उपरितन प्रैवेयक देव पुरुषो करता मध्यम प्रैवेयक देव पुरुष सख्यातगुणा वधारे डोय छे । मध्यम प्रैवेयक देवपुरुषो करता अधस्तन प्रैवेयक प्रस्तटना देवपुरुषो सख्यातगुणा वधारे डोय छे । अधस्तन प्रैवेयक देव पुरुषो करता अच्युत कल्पना देवपुरुषो सख्यातगुणा वधारे डोय छे । अच्युतकल्पना देव पुरुषो करता आरणकल्पना देव पुरुषो सख्यातगुणा वधारे डोय छे ।

शका--आरण अने अच्युतकल्प आ अने कल्पे नमश्रेणी वाणा अने नरणी विमानो नी सख्यावाणा छे तोपछु अच्युतकल्प करता आरण कल्पना देव पुरुषोना सख्यातगुणा अधिकपछु आप केवी गीते डोऽे छे ?

उत्तर--अधिया जे बात डोवाना आवी छे, तेनु जण्ये जे छे ते--दक्षिणदिश अथे तथाविध स्वभावधी दक्षिण दिशामे अधिक पणुथी डोऽे जय छे तेनी अच्युतकल्पना देव पुरुषो करता आ आरण कल्पना देवपुरुषो वधारे डोय छे ते पुरुष पाक्षिक डोय छे ? आ

के ते कृष्णपाक्षिकाः ५ इति तत्स्वरूपं प्रदर्शयन्ते जीवा द्विविधा भवन्ति शुक्लपाक्षिका कृष्णपाक्षिकाश्च, तत्र येषां किञ्चिद्दूनोऽपार्द्धपुद्गलपरावर्तप्रमितः संसारो वर्तते, ते शुक्लपाक्षिका, तदितरे दीर्घससारिणः कृष्णपाक्षिकाः, तदुक्तम्—

‘जेसिमवड्ढो पुग्गलपरियट्ठो, सेसओ य संसारो ।

ते सुक्कपक्खिया खलु, अहिए पुण कण्हपक्खिया’ ॥१॥

येषामपार्द्धः पुद्गलपरावर्त. शेषश्च संसार. ।

ते शुक्लपाक्षिकाः खलु अधिके पुनः कृष्णपाक्षिका ॥१॥

अत एवाल्पा एव शुक्लपाक्षिका अल्पससाराणां स्तोकानामेव सभवात् । बहवः पुनः कृष्णपाक्षिकाः दीर्घससाराणां मनन्तानन्तानां सभवात् ।

अथ कथमिदं भवगम्यते—यत् कृष्णपाक्षिका प्राचुर्येण दक्षिणस्यां दिशि समुत्पद्यन्ते ५ इति, अत्रोच्यते—तथा स्वभावत्वात्, तेषां तथास्वभावत्वं यथा—कृष्णपाक्षिका खलु दीर्घससार-

कौन वे कृष्णपाक्षिक है ? इसपर कृष्णपाक्षिक का स्वरूप दिखलाया जाता है—जीव दो प्रकार के होते हैं—एक शुक्लपाक्षिक और दूसरे कृष्णपाक्षिक, इनमें जिनका संसार किञ्चित् ऊन अपार्द्धपुद्गलपरावर्तमात्र अवशिष्ट रहता है वे शुक्लपाक्षिक हैं और इनसे भिन्न जो दीर्घ संसारी जीव हैं वे कृष्णपाक्षिक होते हैं जैसे कहा भी है—‘जेसिमवड्ढो’” इत्यादि अर्थात् जिनके संसार अपार्द्धपुद्गलपरावर्त शेष रहता है वे शुक्लपाक्षिक और इससे अधिक संसार शेष रहता है वे कृष्णपाक्षिक होते हैं । इसलिए अल्पससारी होने के कारण शुक्लपाक्षिक अल्पही होते हैं किन्तु कृष्णपाक्षिक अधिक होते हैं क्योंकि दीर्घससारी अनन्तान्त होते हैं ।

प्रश्न—यह बात कैसे जानी जावे कि कृष्णपाक्षिक प्रचुरतः से दक्षिण दिशा में उत्पन्न होते हैं ?

स अथमा कृष्णपाक्षिकतुं स्वरूपं भताववामा आवे छे—एव ए प्रकारना डोय छे अेक शुक्लपाक्षिक अने भील कृष्ण पाक्षिक, तेमा जेअेनो—संसार कर्क न्यून अपार्द्ध पुद्गल परावर्त मात्र आकी रहे ते शुक्ल पाक्षिक छे अने तेनाथी बुदा जे दीर्घ संसारी एवे डोय छे, तेअे कृष्ण पाक्षिक डोय छे. जेम कहुं छे के—‘जेसिमवड्ढो’” इत्यादि अर्थात् जेअेनो संसार अपार्द्ध पुद्गल आकी रहे छे, तेअे शुक्ल पाक्षिक अने तेनाथी वधारे संसार आकी रहे छे, तेअे कृष्ण पाक्षिक कडेवाय छे तेथी अल्प संसारी डोवाना कारणे शुक्ल पाक्षिक थोडाज डोय छे परतु कृष्ण पाक्षिक वधारे डोय छे. केमके दीर्घ संसारी अनन्तान्त डोय छे.

प्रश्न—आ वात केवी रीते जलु शक्य के—कृष्ण पाक्षिक दक्षिण दिशाभा अधिक पण्णथी य छे ?

भाज उच्यन्ते, दीर्घससारभाजश्च बहुपापोदयाद् भवन्ति, बहुपापोदयवन्तश्च क्रूरकर्माणो भवन्ति, क्रूरकर्माणश्च प्रायस्तथा स्वाभाव्यात् तद्भवसिद्धिका अपि दक्षिणस्या दिशि समुत्पद्यन्ते, तदुक्तम्—

‘पायमिह क्रूरकम्मा, भवसिद्धीया वि दाहिणिल्लेसु ।

नेरइयतिरियमणुया, सुराइठाणेसु गच्छन्ति’ ॥१॥

प्राय इह क्रूरकर्माणो भवसिद्धिका अपि दाक्षिणात्येषु ।

नैरियक्तिर्यइमनुजा सुरादिस्थानेषु गच्छन्ति ॥१॥ इतिच्छाया

ततो दक्षिणस्या दिशि प्राचुर्येण कृष्णपाक्षिकानां सभवाद अच्युतकल्पदेवपुरुपापेक्षया आरणकल्पदेवपुरुपाः सख्येयगुणा अधिका इति ॥

आरणकल्पदेवपुरुपापेक्षया प्राणतकल्पदेवपुरुपा सख्येयगुणा अधिका भवन्ति । प्राणत-कल्पदेवपुरुपापेक्षयाऽपि आनतकल्पदेवपुरुपा संख्येयगुणा अधिका भवन्तीति ।

अत्रेदमवसेयम्—यत् उत्तरदिग् देवलोकस्थितदेवपुरुपाऽपेक्षया दक्षिणदिग् देवलोकस्थित-

उत्तर उनका ऐसा ही स्वभाव होता है क्योंकि कृष्णपाक्षिक दीर्घससारी होते हैं, दीर्घससारी जीव बहुतपाप के उदय से हो सकते हैं बहुत पाप के उदयवाले जीव क्रूरकर्मा होते हैं और क्रूरकर्मा जीव प्राय तथाविध स्वभाव से तद्भवसिद्धिवाले भी वे दक्षिण दिशा में ही उत्पन्न होते हैं जैसे कहा भी है—“पायमिहक्रूरकम्मा०” इत्यादि अर्थ उपर आ चुका है ।

दक्षिणदिशा में कृष्णपाक्षिक प्रचुर होने से अच्युतकल्प के देवपुरुषों की अपेक्षा आरणकल्प के देवपुरुष सख्यातगुणे अधिक होते हैं । क्योंकि आरणकल्प दक्षिणदिशा का देवलोक है । आरणकल्प देवपुरुषों की अपेक्षा प्राणतकल्प के देवपुरुष सख्यातगुणे अधिक होते हैं प्राणतकल्प के देवपुरुषों की अपेक्षा आनतकल्प के देवपुरुष सख्यातगुणे अधिक होते हैं ।

यहां ऐसा जानना चाहिए कि उत्तरदिशा के देवलोक में रहे हुए देवपुरुषों की

उत्तर- तेभानो स्वभावञ्च एवो लोय छे, केमडे--दृष्यु पाक्षिक दीर्घ ससारी लोय छे दीर्घ ससारी एव धज्जा पापना उदयथी धाय छे, धज्जा पापना उदयवाण्ण एवो क्रूर कर्म करवा वाणा लोय छे अने क्रूर कर्म करवाना एवो प्राय तथाविध स्वभावयी तद्भव सिद्धि वाणा पय दक्षिण दिशाभाञ्च उत्पन्न धय छे तेम उवु पय छे डे—‘पायमिह क्रूरकम्मा०’ इत्यादि आने अर्थ उपनना कथनमा आवी नय छे

दक्षिण दिशाभा दृष्यु पाक्षिक एवो धज्जा लोवायी अस्वुत उदयना देवपुरुषो उरता आण्ण उदयना देवपुरुषा संख्यात गज्जा वध र धाय छे केमडे—आण्ण उदय दिशि दिशानो देवलोक छे आरणकल्पना देवपुरुषा करवा प्राणतकल्पना देवपुरुषा सख्यातगुणा वधारे लोय छे प्राणतकल्पना देवपुरुषो कन्ता आनत कल्प देवपुरुषा सख्यात गज्जा वधारे लोय छे

अधिया तेम सन्नसु के.ध.वे.डे—उत्तर दिशाना देवलोकाभा—दिशा देव पुरुषा करवा

विचार्यमाणा घनीकृतलोकैकश्रेण्यसख्येयभागगताकाशप्रदेशराशिप्रमाणा द्रष्टव्या, केवल श्रेण्यसख्येय-
भागोऽसख्येयभेदभिन्नो भवति, तत इत्थमसख्येयगुणतयाऽभिधीयमानेऽल्पबहुत्वे न कश्चिद्विरोध
इति। सनत्कुमारकल्पवासिदेवपुरुषापेक्षया ईशानकल्पवासिदेवपुरुषा असख्येयगुणा अधिका भवन्ति।

अङ्गुलमात्र क्षेत्रप्रदेशरागिसम्बन्धि द्वितीय वर्गमूल तृतीयेन वर्गमूलेन गुण्यते, गुणि-
ते च तस्मिन् यावत्परिमितः प्रदेशरागिर्जायते तावत्सख्याकासु घनीकृतलोकस्य एकप्रादेशिकीषु
श्रेणिषु यावन्त आकाशप्रदेशा भवन्ति तेषां यावत्परिमितो द्वात्रिंशत्तमो भाग स्तान्वत्प्रमाणत्वात्

ये सभी—सहस्रारकल्पवासी देवो से लेकर सनत्कुमारकल्प पर्यन्त के देवपुरुष प्रत्येक
(एक-एक कल्प के देव) स्वस्थानमें विचार करने पर वे घनीकृत लोक का एक
श्रेणि के असख्यात भागवर्ती आकाश प्रदेश के प्रमाणवाले ही जानना चाहिये,
भेद केवल इतना ही है कि श्रेणि का असख्यातवां भाग असख्यात प्रकार का होता है अतः
वह असख्यात भाग सबके एक दूसरे की अपेक्षा अलग अलग समझना चाहिये। ऐसा
समझने पर असख्यात भाग कहे जानेवाले अल्पबहुत्व में कोई विरोध नहीं आता है।

सनत्कुमार कल्पवामी देवपुरुषो की अपेक्षा ईशानकल्पवासी देवपुरुष असख्यातगुणे
अधिक होते हैं।

यहां अधिकता कैसे होती है सो कहते हैं—अङ्गुलमात्रक्षेत्र की प्रदेशराशि सबधी जो दूसरा
वर्गमूल है वह तीसरे वर्गमूल से गुणा किया जावे, गुणने पर जितने प्रमाणकी (जितनी)
प्रदेशराशि होती है उतनी संख्या की घनीकृतलोक की एक प्रादेशिकी श्रेणियों में जितने
आकाशप्रदेश होते हैं उनका जितने प्रमाणका बत्तीसवां भाग हो उतने प्रमाणवाले ईशानकल्प

आ सधणा सहस्रार कल्पवासी देवोऽथी लोके सनत्कुमार कल्प पर्यन्तना देवपुरुषो
द्वरेक (एक एक कल्पना देवो) स्वस्थानमा विचार करता तेऽथो घनीकृत लोकश्रेणीना अस-
ख्यात भागवर्ती आकाश प्रदेशना प्रमाण वाणा छे तेम समञ्जुं तेमा लेद केवण अटली
न छे के—श्रेणीना अस ख्यातमे भाग अस ख्यात प्रकारना डोय छे. तेथी ते अस ख्यातमे
भाग अधाथी एक थीन करता जुहो जुहो समञ्जो लेद अये तेम समञ्जवाथी अस ख्यात
भागथी कडेवासा आवनारा अदर अङ्गुपण्यामा केधपिणु विरोध आवतो नथी.

सनत्कुमार कल्पमां रडेवा वाणा देवपुरुषो करता ईशान कल्पमा रडेवा वाणा देवपुरुषो
अस ख्यात गणुा वधारे डोय छे.

अडिया अधिकपणु केवी रीते भने छे ? ते कडे छे के—आगणमात्र क्षेत्र प्रदेशराशि
स अधी न थीने वर्गमूल छे ते त्रीन वर्गमूलथी गुणुवामा आवेतेने गुणुवाथी नेटला प्रमाणनी
(नेटली) प्रदेश राशि डोय छे अटली स ख्यानी घनीकृतलोकनी एक प्रदेशवाणी श्रिष्टियोमा नेटला
आकाश प्रदेशो डोय छे, तेनो अत्रीसमे भाग नेटला प्रमाणुने डोय अटला प्रमाणु वाणा

सनत्कुमारदेवपुरुषेभ्य ईशानकल्पदेवपुरुषा असख्येयगुणा इति कथितम् ।

ईशानकल्पवासिदेवपुरुषापेक्षया सौधर्मकल्पवासिदेवपुरुषाः सख्येयगुणा अधिका भवन्ति, विमानबाहुल्यात् तथाहि-ईशानकल्पेऽष्टाविंशतिशतसहस्राणि विमानानि, सौधर्मकल्पे तु द्वात्रिंशच्छतसहस्राणि विमानानि भवन्ति ।

पुनश्च सौधर्मकल्पो दक्षिणदिग्वर्ती, ईशान कल्पश्चोत्तरदिग्वर्ती, ततश्च दक्षिणदिग्वर्ति देवलोके कृष्णपाक्षिका बहव उपपद्यन्तेऽत ईशानकल्पवासिदेवपुरुषेभ्यः सौधर्मकल्पवासिदेवपुरुषाः सख्येयगुणा अधिकाः कथिताः ।

નનુ યુક્તિરિયં પૂર્વે માહેન્દ્રસનત્કુમારકલ્પયોગિ કથિતા, પરં તત્ર માહેન્દ્રકલ્પા-પેક્ષયા સનત્કુમારકલ્પે દેવા અસખ્યેયગુણા ઉક્તાઃ, ઇહ તુ સૌધર્મકલ્પે સખ્યેયગુણા સ્તદેતલ્ક-

કે દેવપુરુષ હોતે હૈ અતઃ સનત્કુમારકલ્પ કે દેવ પુરુષો કી અપેક્ષા યે અસંખ્યાતગુણે અધિક કહે ગયે હૈ ।

ईशानकल्पवासी देवपुरुषो की अपेक्षा सौधर्मकल्पवासी देवपुरुष संख्यातगुणे अधिक होते हैं क्योंकि इस कल्प में ईशानकल्प की अपेक्षा विमान बहुत होते हैं जैसे—ईशानकल्प में अठाईस लाख ही विमान होते हैं किन्तु इस सौधर्मकल्प में बत्तीस लाख विमान होते हैं इसी कारण से ईशानकल्प के देवपुरुषो की अपेक्षा सौधर्मकल्पमें देवपुरुष अधिक कहे गये हैं । दूसरी बात यह भी है कि सौधर्मकल्प दक्षिणदिग्वर्ती है, और कृष्णपाक्षिक जीव यहां अधिक उत्पन्न होते हैं, इस कारण भी ईशानकी अपेक्षा सौधर्म में देवपुरुष संख्यातगुणे अधिक होते हैं ।

यहां कोई गड़्गा करता है कि—यह युक्ति तो पहले माहेन्द्र और सनत्कुमार इन दो कल्पों में भी कही है किन्तु वहां माहेन्द्रकल्प के देवपुरुषो की अपेक्षा सनत्कुमारकल्पवासी

ઈશાન કલ્પના દેવપુરુષો હોય છે. તેથી સનત્કુમાર કલ્પના દેવપુરુષો કરતા આ અસંખ્યાત ગણા વધારે કહ્યા છે.

ઈશાન કલ્પમાં રહેવાવાળા દેવપુરુષો કરતા સૌધર્મ કલ્પના દેવપુરુષો સંખ્યાતગણા વધારે હોય છે કેમકે—આ કલ્પમાં ઈશાન કલ્પ કરતા વિમાનો વધારે હોય છે. જેમ ઈશાન કલ્પમાં અઠ્યાવીસ લાખ વિમાનો હોય છે, પરંતુ આ સૌધર્મકલ્પમાં બત્રીસ લાખ વિમાનો હોય છે આજ કારણથી ઈશાન કલ્પના દેવપુરુષો કરતાં સૌધર્મ કલ્પના દેવપુરુષો વધારે કહ્યા છે બીજી વાત એ પણ છે કે—સૌધર્મકલ્પ દક્ષિણ દિશામાં છે, અને તેમાં કૃષ્ણ પાક્ષિક જીવો વધારે ઉત્પન્ન થાય છે, એ કારણથી પણ ઈશાન કલ્પ કરતા સૌધર્મ કલ્પમાં દેવપુરુષો અસંખ્યાતગણા વધારે હોય છે.

અહિયા કોઈ એવી શંકા કરે કે—આ યુક્તિ તો પહેલાં માહેન્દ્ર અને સનત્કુમાર આ બે કલ્પોમાં પણ કહેલ છે. પરંતુ ત્યાં માહેન્દ્ર કલ્પના દેવ પુરુષોની અપેક્ષાથી સનત્કુમાર

यम् ? अत्रोच्यते— तथा वस्तुस्वाभाव्यात्, एतच्चावसीयते प्रज्ञापनादौ सर्वत्र तथा मणनात् ।

सौधर्मकल्पवासिदेवपुरुषाऽपेक्षया भवनवासिदेवपुरुषाः असख्येयगुणा अधिका भवन्ति, अङ्गुलमात्रक्षेत्रप्रदेशराशिसबन्धि प्रथमवर्गमूल द्वितीयेन वर्गमूलेन गुण्यते, गुणिते च तस्मिन् यावान् प्रदेशराशिरुपजायते तावत्सख्याकासु घनीकृतलोकस्य एकप्रादेशिकीषु श्रेणिषु यावन्त आकाशप्रदेशा भवन्ति तेषां यावत्परिमितो द्वात्रिंशत्तमो भागो भवति तावत्प्रमाणत्वात्तेषामिति ।

भवनवासिदेवपुरुषापेक्षया व्यन्तरदेवपुरुषा असख्येयगुणाः, एकस्मिन् प्रतरे सख्येययोजन—कोटीकोटीप्रमाणैकप्रादेशिकश्रेणिमात्राणि यावन्ति खण्डानि भवन्ति तेषां यावान् द्वात्रिंशत्तमो भागो भवति तावत्प्रमाणत्वात्तेषामिति । व्यन्तरदेवपुरुषेभ्यो ज्योतिष्कदेवपुरुषाः सख्येय

देवपुरुष असंख्यातगुणे अधिक कहे हैं और यहां आकर सख्यातगुणे अधिक कहते हैं इसमें क्या कारण है ? उत्तर में कहते हैं कि तथाविध स्वभाव से ऐसा कहा है, तथा प्रज्ञापना आदि सूत्रों में सर्वत्र ऐसा ही कहा जाने से यह जाना गया है ।

सौधर्मकल्पवासी देवपुरुषों की अपेक्षा भवनवासी देवपुरुष असंख्यातगुणे अधिक होते हैं, क्योंकि यहां अङ्गुलमात्र क्षेत्र की प्रदेशराशि सबंधी प्रथम वर्गमूल दूसरे वर्गमूल से गुणाकिया जावे, गुणाकरने पर उसमें जितनी प्रदेशराशि होती है उतनी सख्या की घनीकृतलोक की एक प्रादेशिकी श्रेणियों में जितने आकाशप्रदेश होते हैं उनका जितना बत्तीसवा भाग हो उतने प्रमाण वाले ये भवनवासी देवपुरुष होते हैं इसलिये सौधर्मकल्प की अपेक्षा भवनवासी देवपुरुष असंख्यातगुणे अधिक कहे हैं ।

भवनवासी देवपुरुषों की अपेक्षा व्यन्तर देवपुरुष असंख्यातगुणे अधिक होते हैं, क्योंकि एकप्रतर में सख्यात करोडाकरोड योजनप्रमाणवाली एकप्रादेशिकी श्रेणिमात्र जितने खण्ड होते हैं उनका जितने प्रमाण का बत्तीसवां भाग होता है उतने प्रमाण के ये व्यन्तर देवपुरुष होते हैं ।

कल्पमा रडेवा वाणा देवपुरुषो असंख्यात गण्णा वधारे कहेला छे. अने अडिया संख्यातगण्णा वधारे कडे छे तेमा शु कारण छे ? आ प्रश्नना उत्तरमां कडे छे के—तथाविध स्वभावथी आ न्णणी शक्य छे.

सौधर्म कल्पना देवा करतां भवनवासी देवपुरुषो असंख्यात गण्णा वधारे डोय छे. केभके—अडिया आगणमात्र क्षेत्रनी प्रदेशराशि सबंधी पडेला वर्गमूल नीला वर्गमूलथी गुणवामा आवे अने तेवी रीते गुणता तेमा नेटली प्रदेशराशी डोय छे. नेटली संख्यानी घनीकृत लोकनी एक प्रादेशिकी श्रेणियोंमां नेटला आकाश प्रदेशो डोय छे. तेना अत्तीसमा भाग नेटला डोय, नेटला प्रमाण वाणा आ भवनवासी देवपुरुषो डोय छे तेथी सौधर्म कल्प करतां भवनवासी देव पुरुषो असंख्यात गण्णा वधारे कहेला छे

भवनवासी देवपुरुषो करतां व्यन्तर देव पुरुष असंख्यात गण्णा वधारे डोय छे केभके एक प्रतरमा संख्यात करोडाकरोड योजन प्रमाणवाली एक प्रादेशिक श्रेणिमात्रना नेटला

मिकानामकर्मभूमिकानामन्तरद्वीपकानाम् 'देवपुरिसाणं' देवपुरुषाणाम् 'भवणवासिणं' भवनवासि-
नाम् 'वाणमतराणं' वानव्यन्तराणाम् 'जोइसियाणं' ज्योतिष्काणाम् 'वेमाणियाणं' वैमानिकानाम्
'सोहम्मियाणं' सौधर्मकानाम् 'जाव सव्वट्टसिद्धगाणं य' यावत्सर्वार्थसिद्धकानां च यावत्पदेन सौध-
र्मादि द्वादशकल्पोपनदेवानां नवप्रैवेयकविजयादिसर्वार्थसिद्धपर्यन्तपञ्चानुत्तरदेवानां च सग्रहो भवति
'कयरे कयरेहिंतो' कतरे कतरेभ्य 'अप्पा वा बहुया वा तुल्ला वा विसेसाहिया वा ? अल्पा वा
बहुका वा तुल्या वा विशेषाधिकावेति प्रश्नः भगवानाह—'गोयमा' इत्यादि 'गोयमा' हे गौतम ?
'सव्वत्थोवा अतरदीवगमणुस्सपुरिसा' सर्वस्तोका अन्तरद्वीपकमनुष्यपुरुषा क्षेत्रस्य स्तो
कत्वात् तदपेक्षया 'देवकुरुत्तकुरुअकम्मभूमिगमणुस्सपुरिसा दो वि तुल्ला

द्विपके मनुष्य पुरुष, एव 'देवपुरिसाणं' देवपुरुष जो 'भवणवासीणं वाणमंतराणं जोइसियाणं
वेमाणियाणं जाव सव्वट्टसिद्धगाणं य' भवनवासी असुर कुमारादि दश भवनवासी देव पुरुष,
वानव्यन्तर— पिशाचादि आठ वानव्यन्तर देवपुरुष, ज्योतिष्क-चन्द्रसूर्यादिपांच ज्योतिष्क देवपुरुष
वैमानिक—यावत्—सौधर्मादि बारह कल्पोपपन्न देवपुरुष, तथा उपरितनप्रैवेयकादि नौ प्रैवेयकदेवपुरुष
और विजयादि सर्वार्थसिद्ध पर्यन्त के पांच अनुत्तरविमानवासी कल्पातीत देवपुरुष इन तिर्यञ्च
पुरुषादि सब प्रकार के जीवों में 'कयरे कयरेहिंतो अप्पा वा बहुया वा तुल्ला
वा विसेसाहिया वा' कौन कौन जीव किन किन जीवों की अपेक्षा अल्प— थोड़े— है
बहुत है तुल्य-समान—है और विशेषाधिक है ? गौतम स्वामी के इस प्रश्नका भगवान्
उत्तर देते हैं—'गोयमा' इत्यादि, हे गौतम ! इन तिर्यञ्च पुरुषों से लेकर सर्वार्थसिद्ध
देवपुरुष पर्यन्तके जीवों में 'सव्वत्थोवा अंतरदीवगमणुस्सपुरिसा' सबसे अल्प—
थोड़े अन्तरद्वीपके मनुष्य पुरुष होते हैं, क्योंकि अन्य क्षेत्रों की अपेक्षा यह अन्तर द्वीप

भूमिना अने अतरद्वीपना मनुष्यपुरुष अने "देवपुरिसाणं" देव पुरुष के लिये "भवणवासीणं
वाणमंतराणं जोइसियाणं वेमाणियाणं जाव सव्वट्टसिद्धगाणं य" भवनवासी असुरकुमार
विगरे इस भवनवासी देव पुरुष. वानव्यन्तर—पिशाच विगरे आठ प्रकारना वानव्यन्तर देव
पुरुष, ज्योतिष्क यद्र, सूर्य विगरे पांच प्रकारना ज्योतिष्क देवपुरुष, वैमानिक—यावत्
सौधर्म विगरे आठ कल्पोपपन्नक देवपुरुष तथा उपरितन प्रैवेयक विगरे नवप्रैवेयक देवपुरुष
अने विजय, वैजयन्त विगरे सर्वार्थ सिद्ध पर्यन्तना पांच अनुत्तर विमानवासी कल्पातीत
देवपुरुष आ तिर्यञ्च पुरुष विगरे अष्टा प्रकारना लोकोभा "कयरे कयरेहिंतो अप्पा वा बहुया-
वा, तुल्ला वा विसेसाहिया वा" क्या क्या लोकोभा क्या क्या लोकोभा करता अल्प—थोड़ा छे ?
क्या लोकोभा क्या लोकोभा करता वधारे छे ? अने कोष्ठी कोनी तुल्य—समभा छे ? अने कोष्ठी कोनाथी
विशेषाधिक छे ? गौतमस्वामीना आ प्रश्नने उत्तर आपता प्रश्न कडे छे के—"गोयमा"
इत्यादि छे गौतम ! आ तिर्यञ्च पुरुषोथी लोकोभा ने सर्वार्थ सिद्धना देवपुरुषो सुधीना लोको
भां "सव्वत्थोवा अतरदीवगमणुस्सपुरिसा" सौथी कोष्ठी अतरद्वीपना मनुष्य पुरुषो

‘भरहेरवयवासकम्मभूमिगमणुस्सपुरिसा दो वि तुल्ला संखेज्जगुणा’ हैमवत
 हैरण्यवतवर्षाकमेभूमिकमनुष्यपुरुषापेक्षया भरतैरवतकर्मभूमिकमनुष्यपुरुषा सख्येयगुणा
 अधिका भवन्ति, अजितस्वामिकाले उत्कृष्टपदे इव स्वभावतः, एवात्र मनुष्यपुरुषाणामति
 प्राचुर्येण सभवात्, द्वयोः क्षेत्रयोस्तुल्यत्वाद् द्वयेऽपि परस्पर तुल्याः । ‘पुव्वविदेहअवरविदेह-
 कम्मभूमिगमणुस्सपुरिसा दो वि तुल्ला संखेज्जगुणा’ भरतैरवतकर्मभूमिकमनुष्यापेक्षया पूर्वविदे-
 हापरविदेहकर्मभूमिकमनुष्या द्वयेऽपि तुल्या सख्येयगुणा अधिका भवन्ति, क्षेत्रवाहुल्यात् अजि-
 तस्वामिकाले उत्कृष्टपदे इव स्वभावत एव मनुष्यपुरुषाणा प्रचुरतया सभवात् । अणुत्तरोववाइय-
 देवपुरिसा असंखेज्जगुणा’ पूर्वविदेहाऽपरविदेहमनुष्यपुरुषापेक्षया अनुत्तरोपपातिकदेवपुरुषा
 असख्येयगुणा अधिका भवन्ति, क्षेत्रपल्योपमासख्येयभागवत्याकाशप्रदेशराशिप्रमाणत्वात् । ‘उव-

मनुष्यपुरुष-प्रचुर बहुत मिलते हैं । ‘भरहेरवयवासकम्मभूमिगमणुस्सपुरिसा दो वि तुल्ला
 संखेज्जगुणा’ हैमवत हैरण्यवत वर्ष अकर्म भूमि के मनुष्य के पुरुषों की अपेक्षा भरत ऐरवत
 इन दोनों क्षेत्रके मनुष्य पुरुष क्षेत्र की समानता से दोनों परस्पर समान होते हुए संख्यात
 गुणे अधिक होते हैं, क्योंकि अजित स्वामी के समय में उत्कृष्टता के जैसे स्वभाव से ही
 यहां मनुष्य पुरुष अति प्रचुर मात्रा में होते हैं । ‘पुव्वविदेहअवरविदेहकम्मभूमिगमणुस्स
 पुरिसा दो वि तुल्ला संखेज्जगुणा’ भरत ऐरवत इन दोनों क्षेत्रों के मनुष्य पुरुषों की अपेक्षा
 ये पूर्वविदेह अपरविदेह इन दोनों क्षेत्रों के मनुष्यपुरुष क्षेत्र की समानता से दोनों समान
 सख्यक होते हुए संख्यातगुणे अधिक होते हैं, क्योंकि भरत ऐरवत क्षेत्रों के जैसे यहां भी
 अजित स्वामी के समय की उत्कृष्टता के समान स्वभावसे ही यहां मनुष्य पुरुष प्रचुरमात्रामें
 होते हैं । ‘अणुत्तरोववाइयदेवपुरिसा असंखेज्जगुणा’ पूर्वविदेह अपरविदेह के मनुष्य
 पुरुषों की अपेक्षा अनुत्तरोपपातिक देव पुरुष असख्यात गुणे अधिक होते हैं, क्योंकि ये क्षेत्र

‘हरवयवासकम्मभूमिगमणुस्सपुरिसा दो वि तुल्ला संखेज्जगुणा’ हैमवत अने हैरण्य
 वत वर्ष अकर्मभूमिना मनुष्य पुरुषो करता भरत अने ऐरवत आ भेउ क्षेत्रोना मनुष्य
 पुरुष क्षेत्रना सरभापण्णथी परस्पर अन्ने सरभा छे अने सज्ज्यातगण्ण वधारे डोय छे.
 केमके अणुत्तस्वामीना समयमा उत्कृष्ट पण्णानी भाइक स्वभावथीअ अडिया मनुष्य पुरुष
 अत्यत वधारे प्रमाणुमा डोय छे, “पुव्वविदेहअवरविदेहकम्मभूमिगमणुस्सपुरिसा दो वि
 तुल्ला संखेज्जगुणा” भरत अने ऐरवत आ अन्ने क्षेत्रोना मनुष्य पुरुषो करता आ पूर्व विदेह
 अपर विदेह आ भेउ क्षेत्रोना मनुष्य पुरुष क्षेत्रना सरभा पण्णथी सरभी सज्ज्या वाणा छे अने
 सज्ज्यातगण्ण वधारे छे केमके - भरत अने ऐरवत क्षेत्रनी जेम अडि पण्ण अणुत्त स्वामी
 ना समयना उत्कृष्ट पण्णानी जेम स्वभावथी अ अडिया मनुष्य पुरुष वधारे प्रमाणुमा डोय छे.
 “अणुत्तरोववाइयदेवपुरिसा असंखेज्जगुणा” पूर्व विदेह अने अपर विदेहना मनुष्य पुरुष
 करता अनुत्तरोपपातिक देव पुरुष असंज्ज्यात गण्ण वधारे डोय छे केमके—तेओ क्षेत्र पल्यो-

रिमगेवेज्जदेवपुरिसा संखेज्जगुणा' अनुत्तरोपपातिकदेवपुरुषापेक्षया उपरितनग्रैवेयकप्रस्तटदेवपुरुषाः सख्यातगुणा अधिका भवन्ति । 'मज्झिमगेविज्जदेवपुरिसा संखेज्जगुणा' उपरितनग्रैवेयकदेवपुरुषेभ्यो मध्यमग्रैवेयकदेवपुरुषाः सख्यातगुणा अधिका भवन्ति । एवम्—'हेट्ठिमगेविज्जदेवपुरिसा संखेज्जगुणा' मध्यमग्रैवेयकदेवपुरुषाक्षेया अधस्तनग्रैवेयकदेवपुरुषाः सख्यातगुणा अधिका भवन्ति । 'अच्चुयकप्पे देवपुरिसा संखेज्जगुणा' अधस्तनग्रैवेयकदेवपुरुषाक्षेया अच्युतकल्पे देवपुरुषाः सख्यातगुणा अधिका भवन्ति । एव क्रियत्पर्यन्त सख्यातगुणत्वम् । तत्राह—'जाव' इत्यादि, 'जाव आणयकप्पे देवपुरिसा संखेज्जगुणा' इति । यावत्पदेन अच्युतकल्पदेवपुरुषतोऽग्रे पश्चानुपूर्व्या—आनतकल्पदेवपुरुषपर्यन्त देवपुरुषा पूर्व—पूर्वापेक्षया अग्रेऽग्रेतना देवपुरुषाः सख्यातगुणा इति व्याख्येयम्, तथाहि—अच्युतकल्पदेवपुरुषापेक्षया आरण-

पल्योपम के असख्यातवे भागवतीं आकाश प्रदेशो की राशि प्रमाण वाले होते हैं । 'उवरिमगेवेज्जदेवपुरिसा संखेज्जगुणा' अनुत्तरोपपातिक देवरुषो की अपेक्षा उपरित ग्रैवेयक प्रस्तट के देवपुरुष संख्यातगुणे अधिक होते हैं । 'मज्झिमगेवेज्जदेवपुरिसा संखेज्जगुणा' उपरिकनग्रैवेयक देवपुरुषो की अपेक्षा मध्यमग्रैवेयक देवपुरुष संख्यात गुणे अधिक होते हैं । 'हेट्ठिमगेविज्जदेवपुरिसा संखेज्जगुणा, अच्चुयकप्पदेवपुरिसा संखेज्जगुणा' जाव आणयकप्पे देवपुरिसा संखेज्जगुणा' मध्यम ग्रैवेयक देवपुरुषोकी अपेक्षा अधस्तन ग्रैवेयक देवपुरुष संख्यातगुणे अधिक होते हैं, अधस्तनग्रैवेयक देवपुरुषो की अपेक्षा अच्युत कल्पके देवपुरुष संख्यात गुणे अधिक होते हैं । यावत् आनतकल्प पर्यन्त के देवपुरुष संख्यातगुणे अधिक होते हैं । ऐसे संख्यात गुणात्व कहां तक कहना चाहिये ? इस पर कहते हैं—'जाव' इत्यादि, 'जाव आणयकप्पे देवपुरिसा संखेज्जगुणा' यहां से अर्थात् अच्युत कल्प देवपुरुषो के आगे पश्चानुपूर्वीसे आनतकल्प देवपुरुषपर्यन्त पूर्वपूर्व की अपेक्षा आगे आगे के देवपुरुष

पमना असंख्यातमा भागवतीं आकाश प्रदेशोनी राशि प्रमाणे वाणा डोय छे. 'उवरिमगेवेज्जदेवपुरिसा संखेज्जगुणा' अनुत्तरोपपातिक देवपुरुषो करता उपरितन ग्रैवेयक प्रस्तटना देवपुरुषो संख्यात गण्णा वधारे डोय छे, 'मज्झिमगेवेज्जपुरिसा संखेज्जगुणा' उपरितन ग्रैवेयक देवपुरुषोकरतां मध्यम ग्रैवेयक देवपुरुष संख्यात गण्णा वधारे डोय छे. एव प्रमाणे 'हेट्ठिमगेविज्जदेवपुरिसा संखेज्जगुणा' 'अच्चुयकप्पे देवपुरिसा संखेज्जगुणा जाव आणयकप्पे देवपुरिसा संखेज्जगुणा' मध्यम ग्रैवेयक देवपुरुषो करता अधस्तन ग्रैवेयक देवपुरुष संख्यात गण्णा वधारे डोय छे अधस्तन ग्रैवेयक देवपुरुषो करता अच्युत कल्पना देवपुरुषो संख्यात गण्णा वधारे डोय छे आवु संख्यात गुण्णा पण्णुं कया सुधी कडेवु नेधं ये ? आ संखधमा सूत्रकार कडे छे के—'आणयकप्पे देवपुरिसा संखेज्जगुणा' अच्युत कल्पना देवपुरुषोनी आगण पश्चानुपूर्वींथी आनत कल्पना देवपुरुष पर्यन्त पडेला पडेलांनी अपेक्षाथी पछी पछीना देवपुरुषो संख्यात गण्णा वधारे डोय छे, आ प्रमाणेनी व्याख्या कडेवी नेधं ये. नेमके—अच्युत कल्पना देवपुरुषोकरतां

कल्पदेवपुरुषाः सख्यातगुणाः, आरणकल्पदेवपुरुषापेक्षया प्राणतकल्पदेवपुरुषाः सख्यातगुणाः, प्राण-
तकल्पदेवपुरुषापेक्षया आनतकल्पदेवपुरुषाः सख्यातगुणा इति । इतोऽग्रे पश्चानुपूर्व्या अष्टमसह-
स्रारकल्पदारभ्य द्वितीयेशानकल्पदेवपुरुषपर्यन्तदेवपुरुषा यथोत्तरम् असख्यातगुणा व्याख्येयाः,
तथाचाह सूत्रकारः—‘सहस्रारे कल्पे देवपुरिसा असंखेज्जगुणा, महास्रुक्के कल्पे देवपुरिसा
असंखेज्जगुणा, जाव माहिंदे कल्पे देवपुरिसा असंखेज्जगुणा’ इति । आनतकल्पदेवपुरुषेभ्यः सह-
स्रारे कल्पे देवपुरुषा असख्यातगुणाः, एभ्यो महाशुक्के कल्पे देवपुरुषा असख्यातगुणाः, एभ्यः
‘जाव माहिंदे’ इति यावत् माहेन्द्रः, यावत्पदेन लान्तक—ब्रह्मलोक—कल्पयोर्ग्रहण भवति, तथाहि
महाशुक्ककल्पदेवपुरुषेभ्यो लान्तककल्पदेवपुरुषा असंख्यातगुणाः एभ्यो ब्रह्मलोककल्पदेवपुरुषा असं-

सख्यात गुणे अधिक होते है, ऐसी व्याख्या करलेनी चाहिए । जैसे—अच्युत कल्प की
अपेक्षा आरणकल्प के देव पुरुष सख्यात गुणे अधिक होते है । आरणकल्प के देवपुरुषो
की अपेक्षा प्राणतकल्प के देव पुरुष सख्यात गुणे अधिक होते है । प्राणतकल्प के देव
पुरुषो की अपेक्षा आनतकल्प के देवपुरुष सख्यात गुणे अधिक होते है । इसके आगे
पश्चानुपूर्वी से ही आठवें सहस्रारकल्प से लेकर दूसरे ईशान कल्पके देवपुरुष पर्यन्त
सब पुरुष आगे आगे के असंख्यातगुणे अधिक होते है, ऐसा व्याख्यान कर लेना चाहिये
यही सूत्रकार कहते हैं—‘सहस्रारे कल्पे देवपुरिसा असंखेज्जगुणा, महास्रुक्के कल्पे देव
पुरिसा असंखेज्जगुणा जाव माहिंदे कल्पे देवपुरिसा असंखेज्जगुणा’ आनत कल्प के
देव पुरुषो से सहस्रार कल्प के देव पुरुष असख्यात गुणे अधिक होते है । सहस्रारकल्पके
देव पुरुषो से महाशुक्क कल्प के देव पुरुष असख्यात गुणे अधिक होते है । ‘जाव माहिं
दे०’ इति—यहाँ से आगे माहेन्द्र कल्प के देव पुरुषों पर्यन्त के देव पुरुष एक एक की अपेक्षा
असंख्यात गुणे अधिक होते है जैसे—महाशुक्ककल्प के देव पुरुषो से लान्तककल्प के देवपुरुष
असंख्यातगुणे अधिक होते हैं लान्तककल्प के देवपुरुषों से ब्रह्मलोक कल्प के देवपुरुष अस-

आरण्य कल्पना देव पुरुषो सख्यात गण्य वधारे होय छे आरण्य कल्पना देव पुरुषो करता
प्राण्य कल्पना देव पुरुषो सख्यात गण्य वधारे होय छे प्राण्य कल्पना देवपुरुषो करता
आनत कल्पना देव पुरुषो सख्यात गण्य वधारे होय छे तेनाथी आगण पश्चानुपूर्वीथी
४ आठमा सहस्रार कल्पथी लछि ने भीज्ज ईशान कल्पना देवपुरुष पर्यन्त अधाज देवपुरुषो
पछी पछीना सख्यात गण्य वधारे होय छे तेम समज्जु . सूत्रकार जेज्ज कडे छे डे—‘सह-
स्सारे कल्पे देवपुरिसा असंखेज्जगुणा महास्रुक्के कल्पे देवपुरिसा असंखेज्जगुणा
जाव माहिंदे कल्पे देवपुरिसा असंखेज्जगुणा’ आनत कल्पना देव पुरुषो करता
सहस्रार कल्पना देव पुरुष असख्यात गण्य वधारे होय छे “जाव माहिंदे” इति ॥
आनाथी आगण माहेन्द्र कल्पना देव पुरुषो सुधीना देव पुरुषो जेक जेकनी अपे-
क्षाथी असख्यात गण्य वधारे होय छे, जेभडे—महाशुक्क कल्पना देव पुरुषो करतां लान्तक

ख्यातगुणा इति । ब्रह्मलोककल्पदेवपुरुषेभ्यो माहेन्द्रकल्पदेवपुरुषा असंख्यातगुणा, 'सणकुमारकल्पे देवपुरिसा असंखेज्जगुणा' माहेन्द्रकल्पदेवपुरुषेभ्यः सनत्कुमारकल्पदेवपुरुषा असंख्यातगुणाः, 'ईसाणकल्पे देवपुरिसा असंखेज्जगुणा' एभ्यः सनत्कुमारकल्पदेवपुरुषेभ्य ईशानकल्पदेवपुरुषा असंख्यातगुणा इति । अयं भावः - सहस्रारकल्पादारभ्य ईशानकल्पपर्यन्तं देवपुरुषाः प्रत्येकं यथोत्तरं क्रमशः असंख्यातगुणा सन्तीति । 'सोहम्मे कल्पे देवपुरिसा संखेज्जगुणा' ईशानकल्पदेवपुरुषेभ्यः सौधर्मकल्पे देवपुरुषाः संख्यातगुणा इति । अत्रेदमत्रधेयम्—

पश्चानुपूर्व्या अच्युतकल्पदेवपुरुषेभ्य आरभ्य आनतकल्पपर्यन्तं देवपुरुषाः अधस्तनप्रैवेयकदेवपुरुषेभ्यो यथोत्तरं संख्यातगुणाः सन्ति । तथा एवमेव पश्चानुपूर्व्या सहस्रारकल्पदेवपुरुषत आरभ्य ईशानकल्पदेवपुरुषपर्यन्तं देवपुरुषा आनतकल्पदेवपुरुषेभ्यो यथोत्तरम् असंख्यातगुणा

ख्यातगुणे अधिक होते है । ब्रह्मलोकके देव पुरुष से माहेन्द्र कल्प के देव पुरुष असंख्यात गुणे अधिक होते है । तथा—'सणकुमारकल्पे देवपुरिसा असंखेज्जगुणा' माहेन्द्र कल्प के देव पुरुषो से सनत्कुमार कल्प के देव पुरुष असंख्यात गुणे अधिक होते है । 'ईसाणकल्पे देवपुरिसा असंखेज्जगुणा' सनत्कुमार कल्प के देव पुरुषो से ईशान कल्प के देवपुरुष असंख्यात गुणे अधिक होते है । तात्पर्य यह है कि सहस्रार कल्प से लेकर ईशान कल्प पर्यन्त के देवपुरुष एक एक से आगे आगे के देव पुरुष क्रमशः असंख्यात गुणे अधिक होते है । 'सोहम्मे कल्पे देवपुरिसा संखेज्जगुणा' ईशान कल्प के देव पुरुषो से सौधर्म कल्प के देवपुरुष संख्यातगुणे अधिक होते है ।

यहाँ सारांश यह है—पश्चानुपूर्वी से—अच्युतकल्पके देवपुरुषो से लेकर आनतकल्पके देवपुरुषपर्यन्त अधस्तन प्रैवेयकदेवपुरुषो से यथोत्तर—एकसे आगे दूसरे देवपुरुष संख्यातगुणे अधिक होते है, और इसी प्रकार पश्चानुपूर्वी से आनतकल्पके देवपुरुषोकी अपेक्षा सहस्रारकल्पसे लेकर ईशान-

कल्पना देव पुरुषो असंख्यात गणुा वधारे डोय छे । आन्तक कल्पना देव पुरुषो करतां अह्न-
लोक कल्पना देव पुरुषो असंख्यात गणुा वधारे डोय छे । अह्नलोकना देव पुरुषो करतां माहेन्द्र
कल्पना देव पुरुषो असंख्यातगणुा वधारे डोय छे । तथा "सणकुमारकल्पे देवपुरिसा असंखे-
ज्जगुणा" माहेन्द्र कल्पना देव पुरुषो करतां सनत्कुमार कल्पना देवपुरुषो असंख्यात गणुा
वधारे डोय छे । "ईसाणकल्पे देवपुरिसा असंखेज्जगुणा" सनत्कुमार कल्पना देवपुरुषो करतां
ईशान कल्पना देव पुरुषो असंख्यात गणुा वधारे डोय छे । आ कथननु तात्पर्यं ये छे के—
सहस्रार कल्पथी लछने ईशान कल्प सुधीना देव पुरुषो अक अकनाथी आगण आगणना देव
पुरुषो कभथी असंख्यात गणुा वधारे डोय छे "सोहम्मे कल्पे देवपुरिसा संखेज्जगुणा"
ईशान कल्पना देव पुरुषो करता सौधर्म कल्पना देव पुरुषो संख्यात गणुा वधारे डोय छे ।

आने सारांश ये छे के—पश्चानुपूर्वीथी—अच्युत कल्पना देव पुरुषोथी लछने आनत
कल्पना देव पुरुषो सुधी अधस्तन प्रैवेयक देव पुरुषो कभथी अटले के अकनाथी अल देव
पुरुषो संख्यात गणुा वधारे डोय छे । अने अेज प्रभाणे पश्चानुपूर्वीथी आनत कल्पना देव

इति । तथा सौधर्मकल्पदेवपुरुषा ईशानकल्पदेवपुरुषेभ्यः सख्यातगुणा इति च ज्ञातव्यम् । ततः 'भवणवासिदेवपुरिसा असंखेज्जगुणा' सौधर्मकल्पदेवपुरुषेभ्यो भवनवासिदेवपुरुषा असंख्यातगुणाः । भावनात्विधम् उपर्युपरिस्थितदेवपुरुषेभ्योऽधोऽधःस्था देवपुरुषा अधिका भवन्तीति । 'खहयरतिरिक्खजोगियपुरिसा असंखेज्जगुणा' तेभ्यो भवनवासिदेवपुरुषेभ्यः खेचरतिर्यग्योनिकपुरुषा असंख्यातगुणाः, 'थलयरतिरिक्खजोगियपुरिसा संखेज्जगुणा' खेचरतिर्यग्योनिकपुरुषेभ्यः स्थलचरतिर्यग्योनिकपुरुषाः संख्यातगुणाः, 'जलयरतिरिक्खजोगियपुरिसा असंखेज्जगुणा' स्थलचरतिर्यग्योनिकपुरुषेभ्यो जलचरतिर्यग्योनिकपुरुषा असंख्यातगुणा, 'वाणमंतरदेवपुरिसा संखेज्जगुणा' जलचरतिर्यग्योनिकपुरुषेभ्यो वानव्यन्तरदेवपुरुषा सख्यातगुणा,

कल्पके देवपुरुषपर्यन्त यथोत्तर अर्थात् आगे आगे के कल्पवासी देवपुरुष असंख्यातगुणे अधिक होते जाते हैं । और सौधर्मकल्पके देवपुरुष ईशानकल्पके देवपुरुषोकी अपेक्षा सख्यातगुणे अधिक होते हैं । यह अनुत्तरोपपातिकदेवोसेलेकरपश्चानुपूर्वीसे सौधर्मकल्पतकके देवो का अल्पबहुत्वा कहा गया है ।

'भवणवासिदेवपुरिसा असंखेज्जगुणा' सौधर्मकल्पके देवपुरुषो की अपेक्षा भवनवासी देवपुरुष असंख्यातगुणे अधिक होते हैं । भावना पूर्ववत् करलेनीचाहिये अर्थात् ऊपरऊपरके देवपुरुषोकी अपेक्षा नीचे नीचे के देवपुरुष क्रमशः अधिक अधिक ही होते हैं, 'खहयरतिरिक्खजोगियपुरिसा असंखेज्जगुणा' भवनवासी देवपुरुषोकी अपेक्षा खेचरतिर्यग्योनिक पुरुष असंख्यातगुणे अधिक होते हैं । 'थलयरतिरिक्खजोगियपुरिसा संखेज्जगुणा' खेचरतिर्यग्योनिकपुरुषो की अपेक्षा स्थलचरतिर्यग्योनिकपुरुष सख्यातगुणे अधिक होते हैं । 'जलयरतिरिक्खजोगियपुरिसा असंखेज्जगुणा' स्थलचरतिर्यग्योनिकपुरुषो की अपेक्षा जलचरतिर्यग्योनिकपुरुष असंख्यातगुणे अधिक होते हैं । 'वाणमंतरदेवपुरिसा संखेज्जगुणा' जलचरतिर्यग्योनिक पुरुषो की

पुरुषो करता सहस्रार कल्पथी लधने धशान कल्पना देव पुरुषो सुधी यथोत्तर अर्थात् आगण आगणना कल्प वासी देव पुरुषो असंख्यात गणा वधादे होय छे. अने सौधर्म कल्पना देव पुरुषो धशान कल्पना देव पुरुषो करतां सख्यात गणा वधादे होय छे, आ अनुत्तरोपपातिक देवोथी लधने पश्चानुपूर्वीथी सौधर्म कल्प सुधीना देवोनु असंख्यातगुणुं क्खु छे.

"भवणवासिदेवपुरिसा असंखेज्जगुणा" सौधर्म कल्पना देवपुरुषो करतां भवनवासि देव पुरुषो असंख्यात गणा वधादे होय छे. तेनी भावना उपर ऊपर सुगम मनस अर्थात् उपर उपरना देव पुरुषो करता नीचे नीचे देव पुरुषो इमथी वधादे होय छे, "खहयरतिरिक्खजोगियपुरिसा असंखेज्जगुणा" भवनवासी देव पुरुषो करतां खेचरतिर्यग्योनिक पुरुषो असंख्यात गणा वधादे होय छे. थलयरतिरिक्खजोगियपुरिसा संखेज्जगुणा" खेचरतिर्यग्योनिक पुरुषो करता स्थलचरतिर्यग्योनिक पुरुषो असंख्यात गणा वधादे होय छे. "जलयरतिरिक्खजोगियपुरिसा असंखेज्जगुणा" जलचरतिर्यग्योनिक पुरुषो करता जलचरतिर्यग्योनिक पुरुषो असंख्यात गणा वधादे होय छे. "वाणमंतरदेवपुरिसा संखेज्जगुणा" जलचरतिर्यग्योनिक पुरुषो करता वानव्यन्तरदेवपुरुषो असंख्यात गणा वधादे होय छे.

‘जोइसियदेवपुरिसा संखेज्जगुणा’ वानव्यन्तरदेवपुरुषेभ्यो ज्योतिष्कदेवपुरुषाः चन्द्रसूर्यग्रह-
नक्षत्रताराख्याः सख्यातगुणा अधिका भवन्तीति । अत्रेदं पञ्चममल्पबहुत्वस्य तत्त्वम् -यत् तिर्य-
ङ्मनुष्यदेवपुरुषाणां सर्वेषां मध्ये सर्वेभ्योऽल्पा अन्तरद्वीपगतमनुष्यपुरुषाः सन्ति, तथा सर्वेभ्यो-
ऽधिका ज्योतिष्कदेवपुरुषा इति ॥सू० ११॥

॥ इति तिर्यङ्मनुष्यदेवपुरुषाणां सर्वेषां समिलितमिदं पञ्चममल्पबहुत्वम् ॥

॥ अल्पबहुत्वं समाप्तम् ॥

मूलम्—‘पुरिसवेयस्स णं भंते ! कम्मस्स केवइयं कालं बंधड्ढिई
पन्नत्ता ? गोयमा ! जहन्नेणं अट्ट संवच्छराणि, उक्कोसेणं दससागरोवम
कोडाकोडीओ दसवाससयाइं अबाहा अबाहूणिया कम्मड्ढिई कम्मणि-
सेओ । पुरिसवेदे णं भंते ! किं पगारे पण्णत्ते गोयमा ! वणदवग्गि जाल
समाणे पण्णत्ते से त्तं पुरिसा’ ॥सू० १२॥

छाया—पुरुषवेदस्य खलु भदन्त ! कर्मणः कियन्तं कालं बन्धस्थितिः प्रज्ञप्ता ?
गौतम ! जघन्येनाष्टौ संवत्सराणि उत्कर्षेण, दशसागरोपमकोटीकोट्यः, दशवर्षशतानि
अबाधाः, अबाधोना कर्मस्थितिः कर्मनिषेकः ॥ पुरुषवेदः खलु भदन्त ! किं प्रकारकः प्रज्ञप्तः ?
गौतम ! वनदबाग्निज्वालासमानः प्रज्ञप्तः, ते एते पुरुषाः ॥सू० १२॥

अपेक्षा वानव्यन्तर देवपुरुष सख्यातगुणे अधिक होते है ‘जोइसिय देवपुरिसा संखेज्जगुणा’
वानव्यन्तरदेवपुरुषो की अपेक्षा ज्योतिष्कदेव पुरुष सख्यातगुणे अधिक होते है ।

यहां इस पञ्चम अल्पबहुत्व का सारांश यह है की—तिर्यञ्च मनुष्य और देवपुरुष,
इन सबों में सबसे थोड़े अन्तरद्वीप के मनुष्य पुरुष होते हैं और सबसे अधिक ज्योतिष्क
देवपुरुष होते है ।

यह तिर्यञ्च मनुष्य देवपुरुषो का सबका समिलित पञ्चम अल्पबहुत्व समाप्त हुवा ॥सू० ११॥

[अल्पबहुत्व समाप्त]

तिर्यञ्चो(नक पुइषो)करता वानव्यन्तर देवपुइष संख्यात गण्णा वधारे डोय छे. ‘जोइसिय देवपुरिसा
संखेज्जगुणा’ वानव्यन्तर देव पुइषो करतां ज्योतिष्क देव पुइषो संख्यात गण्णा वधारे डोय छे
अड्डिया आ पायमा अएय अड्डुपण्णानो साराश ये छे के -तिर्यञ्च मनुष्य अने देव
पुइष आ अधामा सडुथी ओआ अन्तरद्वीपना मनुष्य पुइषो डोय छे अने सौथी वधारे ज्यो
तिष्क देव पुइषो डोय छे.

आ तिर्यञ्च, मनुष्य अने देव पुइषोये सधणानु
स मिलित पायमुं अएय अड्डुपण्णुं

॥ समाप्त ॥

टीका—‘पुरिसवेयस्स णं भंते’ पुरुषवेदस्य खलु भदन्त ! ‘कम्मस्स’ कर्मणः ‘केवइयं कालं’ कियन्तं कलम् ‘बंधट्ठिई पन्नत्ता’ बन्धस्थितिः प्रज्ञप्ता—कथितेति प्रश्नः, भगवानाह—‘गोयमा’ इत्यादि, ‘गोयमा हे गौतम ! ‘जहन्नेणं’ जघन्येन ‘अट्ट संवच्छराइं’ अष्टौ सवत्सराणि एतन्न्यूनस्य तन्निबन्धनविशिष्टाध्यवसायस्याभावतो जघन्यत्वेनासभवात् ‘उक्कोसेण दस सागरो वमकोडाकोडीओ’ उत्कर्षेण दश सागरोपमकोटिकोटच., इह स्थितिः द्विधा भवति, कर्मरूपतावस्थानलक्षणा अनुभवयोग्या च तत्रेयं कर्मरूपतावस्थानलक्षणा द्रष्टव्या, अनुभवयोग्या तु कर्मस्थितिरबाधाहीना भवति, अतएवोक्तम्—‘दसवाससयाइं अवाहा’ दशवर्षशतानि

“पुरिसवेदस्स णं भंते ! कम्मस्स केवइयं कालं बंधट्ठिई पण्णत्ता, इत्यादि

टीकार्थ — “पुरिसवेदस्स णं भंते ! ‘कम्मस’ पुरुष वेदकर्मकी “केवइय कालं” कितने कालकी “बंधट्ठिई पन्नत्ता” बन्धस्थिति कही गई है ? इस गौतम के प्रश्न के उत्तर में प्रभु कहते हैं—“गोयमा ! जहन्नेणं अट्ट संवच्छराइं” हे गौतम ! पुरुषवेद कर्म की बन्धस्थिति जघन्य से आठवर्ष की है—क्यों कि इससे कम पुरुषवेद के निबन्धन विशिष्ट अध्यवसाय के अभाव से इसके कम जघन्य स्थिति का संभव नहीं होता है। और “उक्कोसेणं दस सागरोवम कोडाकोडीओ” उत्कृष्ट से १० दस सागरोपम कोटा कोटि की कही गई है यहां स्थिति दो प्रकार की होती है—(१) कर्मरूप से अवस्थान रहना और (२)—अनुभव योग्य होना यह स्थिति कर्मरूप से अवस्थान रहने रूप कही गई है— तथा अनुभव होने योग्य रूप जो कर्म स्थिति होती है वह अबाधा काल से हीन होती है अर्थात् जोभी कर्म उदय में आता वह अपनी अबाधा काल के बाद ही आता है अबाधा काल का हिसाब इस प्रकार से कहा गया है—“दसवाससयाइं” ‘अवाहा’ जिस कर्म की उत्कृष्टस्थिति जितने सागरोपम कोटाकोटि की होती है

“पुरिसवेदस्स णं भंते ! कम्मस्स केवइयं कालं बंधट्ठिई पण्णत्ता” इत्यादि

“पुरिसवेदस्स णं भंते ! कम्मस्स” हे भगवन् पुरुषवेद कर्मनी “केवइयं कालं” केटला काणनी “बंधट्ठिई पन्नत्ता” अंध स्थिति कही छे गौतम स्वामीना आ प्रश्नने उत्तर आपता प्रभु कहे छे—“गोयमा ! जहण्णेण अट्ट संवच्छराइ” हे गौतम ! पुरुष वेदकर्मनी अंध स्थिति जघन्यथी आठ वर्षनी छे केमके—तेनाथी ओछा पुरुष वेदना अंध वाणा अध्यवसायना अभावथी तेने ओछी जघन्य स्थितिने संभव होतो नथी. अने “उक्कोसेणं दससागरोवमकोडाकोडीओ” उत्कृष्टथी १० दस सागरोपम केटि कोटनी कही छे अडिया स्थिति जे प्रकारनी होय छे (१) कर्मरूपथी अवस्थित रहेवु अने (२) अनुभव योग्य थवु आ स्थिति कर्म रूपथी अवस्थान रहेवा रूप कहेल छे तथा अनुभव होवने योग्य रूप वाणी जे कर्मस्थिति होय छे. ते अबाधा काणथी हीन होय छे. अर्थात् जे कोठ कर्म उदयमा आवे छे, ते पोताना अबाधा काणथी हीन आवे छे. अबाधा काणने हिसाब आ प्रमाणे कहेल छे.—“दसवाससयाइ अवाहा”. जे कर्मनी उत्कृष्ट स्थिति जेटला सागरोपम कोटी

अबाधा, साच्च येषा कर्मणां यावत्त्यः सागरोपमकोटिकोट्यः तेषां तावन्ति वर्षशतानि अबाधा, इहच पुरुषवेदस्याधिकृतस्य या उत्कृष्टा स्थितिः दशसागरोपमकोटिकोट्यः, ततो दशवर्ष शतानि अबाधाः।

अयं भावः—पुरुषवेदकर्म उत्कृष्टस्थितिकं बद्धं सत् स्वरूपेण दशवर्षशतानि यावत् जीवस्य स्वविपाकोदय मादर्शयति, तावत्कालमध्ये दलिकनिषेकस्याभावात्. तत उक्तम्—‘अवाहूणिया कम्मठिई’ अबाधोना कर्मस्थितिः अबाधाकालहीना कर्मस्थितिरनुभवयोग्येति । ‘कम्मणिसेओ’ कर्मनिषेकः यतः अबाधोन. —अबाधाकालपरिहीन कर्मनिषेक कर्मदलिकरचनेति ॥ ‘पुरिसवेदे णं भंते’ पुरुषवेदः खलु भदन्त ! ‘किं पगारे पन्नात्ते’ किं प्रकारकः कीदृश-स्वरूप’ प्रज्ञप्तः कथित इति प्रश्नः ? भगवानाह—‘गोयमा’ इत्यादि, ‘गोयमा’ हे गौतम ! ‘वणदवग्गिजालसमाणे पन्नत्ते’ वनदवाग्निज्वालासमानः प्रज्ञप्तः, वनदवाग्निज्वालासमान. यथाऽयं प्रारम्भे तीव्रदाहो भवति तथा पुरुषवेदोऽपि प्रारम्भे तीव्र मदनदाहो भवतीति भावः । ‘से तं पुरिसा’ ते एते भेदप्रभेदाभ्यां पुरुषा निरूपिता इति पुरुषप्रकरणम् ॥सू० १२॥

उतने ही सौ वर्ष की वहां अबाधा पड़ती है. इस हिसाब से यहाँ पुरुषवेद कर्म में अबाधाकाल १००० दस सौ वर्ष का होता है अर्थात् १ हजार वर्ष का होता है उत्कृष्ट स्थिति के रूप में जब यह पुरुष वेद कर्म बद्ध होता है तो यह दस सौ वर्ष तक जीव को अपना विपाकोदय नहीं दिखाता है क्योंकि इतने काल में दलिक निषेक का अभाव होता है । जब तक इसका अबाधाकाल समाप्त नहीं हो जाता है तब तक कर्म विपाक उदय में नहीं आता है । अबाधाकाल के बाद कर्म का उदय में आना इसी का नाम कर्मनिषेक—कर्म दलिको की रचना है । इसीलिए कहा है “अवाहूणिया कम्मठिई कम्मणिसेओ” अबाधाकाल से न्यून कर्म स्थिति कर्म निषेक है ।

“पुरिसवेदे णं भंते ! किं पगारे पन्नात्ते” हे भदन्त ! पुरुष वेद किस प्रकार के स्वरूप वाला कहा गया है ? उत्तर में प्रभु कहते हैं “गोयमा ! वणदवग्गिजालसमाणे पन्नत्ते” हे गौतम ! जिस प्रकार वन की दवाग्नि की ज्वाला का स्वरूप होता है यह प्रारम्भ में तीव्रदाह

कोटीनी डोय छे, अटलाञ्च सो वर्षनी त्या अबाधा पडे छे आ हिसाबथी अहिया पुरुषवेद कर्मभां अबाधा काण १००० दस सो वर्षनी डोय छे. अर्थात् १ अक हजार वर्षनी डोय छे. उत्कृष्ट स्थितिना रूपमा न्यारे आ पुरुष वेद कर्म बद्ध थाय छे. तो आ दससो वर्ष सुधी भवने पोतानो विपाकोदय देखाउता नथी केमडे अटला काणभां दलिक निषेकनो अभाव डोय छे. न्या सुधी आनो अबाधाकाण समाप्त थतो नथी त्या सुधी कर्म विपाकना उदयभां आववुं. अनुञ्च नाम कर्म निषेक अर्थात् कर्म दलिकोनी रचना छे तेथीञ्च कथु छे के—“अवाहूणिया कम्मठिई, कम्मणिसेओ” अबाधा काणथी न्यून कर्मस्थिति कर्म निषेक छे.

“पुरिसवेदे णं भंते ! किं पगारे पण्णत्ते” हे भगवन् ! पुरुषवेद केवा प्रकारना स्वरूप वाणो कडेल छे ? आ प्रश्नना उत्तरमा प्रभु ! गौतम स्वाग्निने कडे छे के—“गोयमा ! वणदवग्गिजालसमाणे पन्नत्ते” हे गौतम ! जे प्रभाणु वनना दवाग्निनी ज्वालानुं स्वरूप डोय छे,

मूलम्—‘से किं तं णपुंसगा ? णपुंसगा तिविहा पन्नत्ता तं जहा-
 णेरइयणपुंसगा तिरिक्खजोणियणपुंसगा मणुस्सजोणियणपुंसगा ।
 से किं तं नेरइयणपुंसगा ? नेरइयणपुंसगा सत्तविहा पन्नत्ता तं जहा
 रयणप्पभापुढविनेरइयणपुंसगा सक्करप्पभापुढविनेरइयणपुंसगा जाव
 अहे सत्तमपुढविनेरइयणपुंसगा से त्तं नेरइयणपुंसगा । से किं तं तिरिक्ख-
 जोणियणपुंसगा ? तिरिक्खजोणियणपुंसगा पंचविहा पन्नत्ता तं जहा
 एगिंदियतिरिक्खजोणियणपुंसगा बेइंदियतिरिक्खजोणियणपुंसगा,
 तेइंदियतिरिक्खजोणियणपुंसगा चउरिदियतिरिक्खजोणियणपुंसगा
 पांचिंदियतिरिक्ख जोणियणपुंसगा । से किं तं एगिंदियतिरिक्खजोणि
 य णपुंसगा ? एगिंदियतिरिक्खजोणियणपुंसगा पंचविहा पन्नत्ता, तं
 जहा पुढवीकाइयएगिंदियातिरिक्खजोणियणपुंसगा आउक्काइयएगिं-
 दियतिरिक्खजोणियणपुंसगा, तेउक्काइयएगिंदियतिरिक्खजोणिय णपुं-
 सगा वाउक्काइयएगिंदियातिरिक्खजोणियणपुंसगा, वणस्सइकाइय-
 एगिंदियतिरिक्खजोणियणपुंसगा, से तं एगिंदियतिरिक्खजोणिय-
 णपुंसगा । से किं तं बेइंदियतिरिक्खजोणियणपुंसगा ! बेइंदियतिरि-
 क्खजोणिय णपुंसगा अणेगविहा पन्नत्ता ‘से त्तं बेइंदियतिरिक्ख जोणिय-
 णपुंसगा । एवं तेइंदिया वि चउरिंदिया वि । से किं तं पांचिंदियतिरिक्ख-

वाला होता है उसी प्रकार से पुरुष वेद का प्रारम्भ तीव्ररूप से होता है फिर शीघ्र गान्त हो जाता है ‘सेत्त पुरिसा’ इस प्रकार से यह भेद प्रभेदो को लेकर पुरुषो का निरूपण किया गया है ।

पुरुष प्रकरण समाप्त । सूत्र ॥१२॥

ते प्रारंभमा तीव्र णाड वाणेो डोय छे, अने प्रभावे पुंय वेद पणु प्रारंभमा तीव्र डोय छे. अने पछी न्ह्दी शान्त थरु अथ छे “से त्तं पुरिसा” आ प्रभावे आ वेद प्रभेदोने लधने पुंषोनु निइणु करवाभा आणुं छे पुंष प्रकरण समाप्त ॥सू० १२॥

जाणियणपुंसगा ? पंचिदियतिरिखजोणियणपुंसगा तिविहा पन्नत्ता तं जहा जलयरा थलयरा खहयरा । से किं तं जलयरा ! सोचेव पुव्वुत्त-
भेदो आसालियवज्जिओ भाणियव्वो । से तं पंचिदियतिरिखजोणिय-
णपुंसगा । से किं तं मणुस्सणपुंसगा ! मणुस्सणपुंसगा तिविहा पन्नत्ता,
तं जहा कम्मभूमिगा अकम्मभूमिगा अंतरदीवगा, भेदो जाव भाणि
यव्वो, से तं मणुस्सणपुंसगा, ॥सू० १३॥

छाया अथ के ते नपुंसकाः ? नपुंसका स्त्रिविधाः प्रज्ञप्ता स्तद्यथा नैरयिकनपुं-
सकाः, तिर्यग्योनिकनपुंसकाः, मनुष्ययोनिकनपुंसकाः ।

अथ के ते नैरयिकनपुंसकाः ? नैरयिकनपुंसकाः सप्तविधाः प्रज्ञप्ताः तद्यथा—
रत्नप्रभापृथिवीनैरयिकनपुंसकाः, शर्कराप्रभापृथिवीनैरयिकनपुंसकाः यावदधः
सप्तमीपृथिवीनैरयिकनपुंसकाः । ते एते नैरयिकनपुंसकाः । अथ के ते तिर्यग्योनिक-
नपुंसकाः ? तिर्यग्योनिकनपुंसकाः पञ्चविधाः प्रज्ञप्ताः तद्यथा—एकेन्द्रियतिर्यग्योनिक-
नपुंसकाः द्वीन्द्रियतिर्यग्योनिकनपुंसकाः त्रीन्द्रियतिर्यग्योनिकनपुंसकाः, चतुरिन्द्रिय-
तिर्यग्योनिकनपुंसकाः पञ्चेन्द्रियतिर्यग्योनिकनपुंसकाः । अथ के ते एकेन्द्रियतिर्यग्य-
योनिकनपुंसकाः ? एकेन्द्रियतिर्यग्योनिकनपुंसकाः पञ्चविधाः प्रज्ञप्ताः तद्यथा—पृथिवी-
कायिकैकेन्द्रियतिर्यग्योनिकनपुंसकाः अष्कायिकैकेन्द्रियतिर्यग्योनिकनपुंसकाः तेजस्कायि-
कैकेन्द्रियतिर्यग्योनिकनपुंसकाः वायुकायिकैकेन्द्रियतिर्यग्योनिकनपुंसकाः वनस्पति-
कायिकैकेन्द्रियतिर्यग्योनिकनपुंसकाः । ते एते एकेन्द्रियतिर्यग्योनिकनपुंसकाः ॥

अथ के ते द्वीन्द्रियतिर्यग्योनिकनपुंसकाः ? द्वीन्द्रियतिर्यग्योनिकनपुंसकाः अनेकविधाः
प्रज्ञप्ताः ते एते द्वीन्द्रियतिर्यग्योनिकनपुंसकाः । एवं त्रीन्द्रिया अपि चतुरिन्द्रिया अपि ।
अथ के ते पञ्चेन्द्रियतिर्यग्योनिकनपुंसकाः ? पञ्चेन्द्रियतिर्यग्योनिकनपुंसका स्त्रिविधाः
प्रज्ञप्ताः तद्यथा—जलचराः स्थलचराः खेचराः । अथ के ते जलचराः । स एव पूर्वोक्तमेद-
आसालिका वर्जितो भणितव्यः, ते एते पञ्चेन्द्रियतिर्यग्योनिकनपुंसकाः । अथ के ते
मनुष्यनपुंसकाः ? मनुष्यनपुंसका स्त्रिविधाः प्रज्ञप्ताः तद्यथा—कर्मभूमिका अकर्मभूमिका
अन्तरद्वीपका भेदो यावद् भणितव्यः ते एते मनुष्य नपुंसकाः ॥सू० १३॥

टीका—स्त्रीपुरुषभेदान् निरूप्य नपुंसकभेदान् निरूपयति—‘से किं तं णपुंसगा’ इत्यादि
‘से किं तं णपुंसगा’ हे भदन्त ? अथ के ते नपुंसका, नपुंसकजीवाना कियन्तो भेदा भवन्तीति

प्रश्न., भगवानाह—‘णपुंसगा त्रिविधा पन्नत्ता’ नपुंसकास्त्रिविधा.—त्रिप्रकारकाः प्रज्ञप्ता कथिता इति, त्रैविध्यमेव दर्शयति—‘तं जहा’ इत्यादि, ‘तं जहा’ तद्यथा—‘नेरइयनपुंसगा’ नैरयिक-नपुंसका. ‘तिरिक्खजोणियणपुंसगा’ तिर्यग्योनिकनपुंसका., ‘मणुस्सजोणियणपुंसगा’ मनुष्य-योनिकनपुंसका., तथा च नारकतिर्यगमनुष्यभेदेन नपुंसका द्वयो भवन्तीति भावः। तेषु त्रिविधनपुंसकेषु नारकनपुंसकभेदान् निरूपयितुं प्रश्नयन्नाह—‘से किं त नेरइयणपुंसगा’ अथ के ते नैरयिकनपुंसका इति प्रश्न., उत्तरयति ‘णेरइयणपुंसगा सत्तविहा पन्नत्ता’ नैरयिकनपुंसका सप्तविधा. सप्तप्रकारका. प्रज्ञप्ता कथिता इति। सप्तविधभेदमेव दर्शयति—‘तं जहा’ इत्यादि, ‘तं जहा’—तद्यथा ‘रयणप्पभापुढविनेरइयणपुंसगा’ रत्नप्रभापृथिवीनैरयिकनपुंसका., ‘सक्करप्पभापुढविनेरइयणपुंसगा’ शर्कराप्रभा पृथिवीनैरयिकनपुंसका., ‘जाव अहे सत्तमपुढविनेरइयणपुंसगा’ यावदध.सप्तमीपृथिवीनैरयिकनपुंसका, यावत्पदेन—बालुका-

पुरुषाधिकार का निरूपण करके अब सूत्रकार नपुंसकाधिकार का कथन करते हैं—

‘से किं तं णपुंसगा’ इत्यादि ।

टीकार्थ—गौतमने प्रभु से ऐसा पूछा है—“से किं तं णपुंसगा” हे भदन्त नपुंसक कितने प्रकार के होते हैं ? उत्तर में प्रभु कहते हैं—“णपुंसगा त्रिविहा पन्नत्ता” हे गौतम ! नपुंसक तीन प्रकार के होते हैं—“तं जहा” जो इस प्रकार से है—“नेरइयनपुंसगा त्रिक्खजोणियणपुंसगा, मणुस्सजोणियणपुंसगा’ नैरयिकनपुंसक, तिर्यग्योनिक नपुंसक, और मनुष्य योनिक नपुंसक “से किं तं णेरइयणपुंसगा” हे भदन्त ! नैरयिक—नपुंसक कितने प्रकार के होते हैं ? “नेरइयणपुंसगा सत्तविहा पन्नत्ता” गौतम ! नैरयिक नपुंसक सात प्रकार के होते हैं “तंजहा” जैसे—‘रयणप्पभापुढविनेरइयनपुंसगा सक्करप्पभापुढवीनेरइयनपुंसगा जाव अहे सत्तमपुढविनेरइयनपुंसगा” रत्न प्रभा पृथिवी के नैरयिक नपुंसक शर्कराप्रभा पृथिवी के नैरयिक नपुंसक यावत् अब सप्तम पृथिवी के नैरयिक

पुरुषाधिकारनु निष्पत्त्य करीने उवे सूत्रकार नपुंसकाधिकारनु कथन करे छे—‘से किं तं णपुंसगा’ इत्यादि

टीकार्थ—गौतम स्वामीये प्रभुने येवु पूछ्युं छे के—“से किं तं णपुंसगा” हे वागवन् नपुंसके केटला प्रकारना डोय छे ? आ प्रश्नना उत्तरमा प्रभु गौतम स्वामिने कडे छे के—“णपुंसगा त्रिविहा पणत्ता” हे गौतम नपुंसके त्रय प्रकारना डोय छे “तं जहा” ते आ प्रभाछे छे. “नेरइयनपुंसगा, त्रिक्खजोणियणपुंसगा, मणुस्सजोणियणपुंसगा” नैरयिक नपुंसक, तिर्यग्योनिक नपुंसक अने मनुष्य योनिक नपुंसक “से किं तं णेरइयणपुंसगा” हे वागवन् नैरयिक नपुंसके केटला प्रकारना डोय छे ? “णेइरयणपुंसगा सत्तविहा पणत्ता” हे गौतम ! नैरयिक नपुंसके सात प्रकारना डोय छे “तं जहा” ते सात प्रकारे आ प्रभाछे छे. ‘रयणप्पभापुढवीनेरइयनपुंसगा सक्करप्पभापुढवीनेरइयणपुंसगा जाव अहेसत्तमपुढवीनेरइयणपुंसगा” रत्न प्रभा पृथिवीना नैरयिक नपुंसक, शर्करा प्रभा

પ્રમાપદ્મપ્રમાધૂમપ્રમાતમાનારકપૃથિવીનાં સમ્રહો ભવતિ તથા ચ નારકપૃથિવીનાં સપ્તવિધત્વાત્ તદાશ્રિત્ય નારકનપુંસકા અપિ સપ્તપ્રકારકા ભવન્તીતિ । ‘સે ત્તં નેરઙ્ગયણપુંસગા’ તે એતે— ઉપર્યુક્તા નારકનપુંસકા નિરૂપિતા ઇતિ ॥

તિર્યગ્યોનિકનપુંસકાન્ નિરૂપયિતું પ્રશ્નયન્નાહ—‘સે કિં તં તિરિક્વજોણિયણપુંસગા’ અથ કે તે તિર્યગ્યોનિકનપુંસકા ઇતિ પ્રશ્નઃ, ઉત્તરયતિ ‘તિરિક્વજોણિયણપુંસગા પંચવિહા પન્નત્તા’ તિર્યગ્યોનિકનપુંસકાઃ પન્ચવિધાઃ પંચપ્રકારકાઃ પ્રજ્ઞપ્તાઃ કથિતા ઇતિ । પંચવિધત્વં દર્શયતિ ‘તં જહા’ ઇત્યાદિ, ‘તં જહા’ તદ્વથા ‘એગિદિયતિરિક્વજોણિયણપુંસગા’ એકેન્દ્રિયતિર્યગ્યોનિકનપુંસકાઃ ‘વેઙ્ગિદિયતિરિક્વજોણિયણપુંસગા’ દ્વીન્દ્રિયતિર્યગ્યોનિકનપુંસકાઃ, ‘તેઙ્ગિદિયતિરિક્વજોણિયણપુંસગા’ ત્રીન્દ્રિયતિર્યગ્યોનિકનપુંસકાઃ, ‘ચરિંદિયતિરિક્વજોણિયણપુંસગા’ ચતુરિન્દ્રિયતિર્યગ્યોનિકનપુંસકાઃ, ‘પંચિંદિયતિરિક્વજોણિયણપુંસગા’ પંચેન્દ્રિયતિર્યગ્યોનિકનપુંસકાઃ, તથાચૈકેન્દ્રિયદ્વીન્દ્રિયત્રીન્દ્રિયચતુરિન્દ્રિયપંચેન્દ્રિયભેદાત્

નપુંસક યહાં યાવત્પદ સે બાલુકા પ્રમા, પદ્મપ્રમા ધૂમપ્રમા ઓર તમા પ્રમા ઇન પૃથિવી-યો કે નૈયિક નપુંસક ગૃહીત હુએ હૈ । “સે ત્તં નેરઙ્ગયણપુંસગા” યહ નારક નપુંસકો કા નિરૂપણ હૈ । તિર્યગ્યોનિક નપુંસકો કા નિરૂપણ ઇસ પ્રકાર સે હૈ—“સે કિં તં તિરિક્વજોણિયણપુંસગા” ગૌતમ ને પ્રમુ સે એસા પૂછા હૈ । હૈ મદન્ત । તિર્યગ્યોનિકનપુંસક કિતને પ્રકાર કે હોતે હૈ ? ઉત્તર મેં પ્રમુ કહતે હૈ—હે ગૌતમ “તિરિક્વજોણિયણપુંસગા” તિર્યગ્યોનિક નપુંસક ‘પંચવિહા, પન્નત્તા’ પાંચ પ્રકાર કે હોતે હૈ “તં જહા - ‘એગિંદિયતિરિક્વજોણિયણપુંસગા વેઙ્ગિદિયતિરિક્વજોણિયણપુંસગા’ એકેન્દ્રિય તિર્યગ્યોનિકનપુંસક, દો ઇન્દ્રિય તિર્યગ્યોનિક નપુંસક, “તેઙ્ગિદિયતિરિક્વજોણિયણપુંસગા’ તેઙ્ગિન્દ્રિયતિર્યગ્યોનિક નપુંસક “ચરિંદિયતિરિક્વજોણિયણપુંસગા” ચૌઙ્ગિન્દ્રિયતિર્યગ્યોનિકનપુંસક ઓર “પંચિંદિયતિરિક્વજોણિયણપુંસગા” પન્ચેન્દ્રિયતિર્યગ્યોનિકનપુંસક, અવ ગૌતમસ્વામી

પૃથ્વીના નૈરયિક નપુંસક, યાવત્ અધઃ સક્તમ પૃથ્વીના નૈરયિક નપુંસક અહિયાં યાવત્પદથી વાલુકા પ્રમા, પ ક પ્રમા, ધૂમપ્રમા, અને તમ પ્રમા આ પૃથ્વીયોના નૈરયિક નપુંસકો અહિય કરાયા છે “સે ત્તં નેરઙ્ગયણપુંસગા” આ પ્રમાણે નારકીય નપુંસકોનું નિરૂપણ છે

હવે તિર્યગ્યોનિક નપુંસકોનું નિરૂપણ કરવામા આવે છે. “સે કિં તં તિરિક્વજોણિયણપુંસગા” ગૌતમ સ્વામીએ પ્રભુને એવું પૂછ્યું છે કે—હે ભગવન્ તિર્યગ્યોનિક નપુંસકો કેટલા પ્રકારના હોય છે ? આ પ્રશ્નના ઉત્તરમા પ્રભુ ગૌતમ સ્વામીને કહે છે કે—‘ગોયમા ! હે ગૌતમ ! “તિરિક્વજોણિયણપુંસગા” તિર્યગ્યોનિક નપુંસક “પંચવિહા પન્નત્તા” પાંચ પ્રકારના હોય છે “તં જહા” તે પાંચ પ્રકારો આ પ્રમાણે છે— “એગિંદિયતિરિક્વજોણિયણપુંસગા, વેઙ્ગિદિયતિરિક્વજોણિયણપુંસગા” એકેન્દ્રિય વાળા તિર્યગ્યોનિક નપુંસક, એકેન્દ્રિય વાળા તિર્યગ્યોનિક નપુંસક “તે ઙ્ગિદિયતિરિક્વજોણિયણપુંસગા” ત્રણેન્દ્રિયો વાળા તિર્યગ્યોનિક નપુંસક “ચરિંદિયતિરિક્વજોણિયણપુંસગા” ચારેન્દ્રિય વાળા તિર્યગ્યોનિક નપુંસક અને “પંચિંદિયતિરિક્વજોણિયણપુંસગા” પાંચેન્દ્રિય વાળા તિર્ય-

पंचप्रकारका स्तिर्यग्योनिकनपुंसका भवन्तीति भावः ॥ तत्र 'से किं तं एगिंदियति-
रिक्खजोणियणपुंसगा' अथ के ते एकेन्द्रियतिर्यग्योनिकनपुंसका इति प्रश्नः, उत्तरयति—
'एगिंदियतिरिक्खजोणियणपुंसगा पंचविहा पणत्ता' एकेन्द्रियतिर्यग्योनिकनपुंसका
पंचविहा पंचप्रकारका प्रज्ञप्ता कथिता इति । तानेव पंचभेदान् दर्शयति 'तं जहा' इत्यादि,
'तं जहा' 'पुढवीकाइयएगिंदियतिरिक्ख जोणियणपुंसगा' पृथिवीकायिकैकेन्द्रियतिर्यग्योनिक-
नपुंसका, तथा 'आउक्काइयएगिंदियतिरिक्खजोणियणपुंसगा' अक्कायिकैकेन्द्रियतिर्यग्यो-
निकनपुंसका, 'तेउक्काइयएगिंदिय तिरिक्खजोणियणपुंसगा' तेजस्कायिकैकेन्द्रियतिर्यग्यो-
निकनपुंसका, 'वाउक्काइयएगिंदियतिरिक्खजोणियणपुंसगा' वायुकायिकैकेन्द्रियतिर्य-
ग्योनिकनपुंसका, 'वणस्सइकाइय एगिंदियतिरिक्खजोणियणपुंसगा' वनस्पतिकायिकैकेन्द्रिय-
तिर्यग्योनिकनपुंसका, तथा च पृथिव्यप्तेजोवायुवनस्पतिभेदात् एकेन्द्रियतिर्यग्योनिकनपु-
सकाः पंचप्रकारका भवन्ति इति । 'से चं एगिंदियतिरिक्खजोणियणपुसगा' ते
एते पृथिवीकायिकादयः एकेन्द्रियतिर्यग्योनिकनपुंसकाः भेदसहिता निरूपिता इति ॥ 'से किं

एकेन्द्रियतिर्यग्योनिकनपुसक के विषय में प्रश्न करते हैं " से किं तं एगिंदियतिरिक्खजोणिय-
णपुंसगा' हे भदन्त ! एकेन्द्रियतिर्यग्योनिक नपुंसक कितने प्रकार के कहे गये हैं ? उत्तर
में प्रभु कहते हैं —"एगिंदियतिरिक्खजोणियणपुंसगा पंचविहा पणत्ता" "गौतम !
एकेन्द्रियतिर्यग्योनिक नपुसक पाँच प्रकार के होते हैं— " तं जहा" जैसे— "पुढविका
इयएगिंदियतिरिक्खजोणियणपुंसका" पृथिवीकायिकएकेन्द्रिय तिर्यग्योनिनिकपुंसक "आउ०-
वाउ० वणस्सइकाइयएगिंदियतिरिक्खजोणियणपुंसगा" अक्कायिक एकेन्द्रियतिर्यग्यो-
निक नपुंसक, तैजस्कायिक एकेन्द्रिय तिर्यग्योनिकनपुसक, वायुकायिक एकेन्द्रियतिर्यग्योनिक
नपुसक और वनस्पतिकायिक एकेन्द्रियतिर्यग्योनिकनपुसक ये पाचस्थावरकायिकनपुसक हैं,
"से तं एगिंदियतिरिक्खजोणियणपुंसगा" इस प्रकार से यह एकेन्द्रिय तिर्य-

ग्योनिक नपुसक आभा से एक एन्द्रिय वाणा तिर्यग्योनिक नपुसक छे. तेना सभधमा
गौतम स्वामी भडावीर प्रभुने पूछे छे के— "से किं त एगिंदियतिरिक्खजोणियणपुंसगा"
छे भगवन् ! एक एन्द्रिय वाणा तिर्यग्योनिक नपुंसको छे ते केटवा प्रकारना डोय छे ? आ
प्रश्नना उत्तरमा प्रभु गौतम स्वामीने कडे छे के—"एगिंदिय तिक्खजोणिय णपुंसगा पंच-
विहा पणत्ता" छे गौतम ! एक एन्द्रिय वाणा तिर्यग्योनिक नपुसको पाच प्रकारना डोय
छे "तं जहा" ते पाच प्रकारे आ प्रभावे छे.—"पुढवीकाइयएगिंदियतिरिक्खजोणिय-
णपुंसगा" पृथ्वीकायिक एक एन्द्रिय वाणा तिर्यग्योनिक नपुसक "आउ० तेउ० वाउ० वणस्सइ
काइयएगिंदियतिरिक्खजोणियणपुंसगा" अक्कायिक ऐकेन्द्रिय तिर्यग्योनिक नपुसक, तैज-
सकायिक ऐकेन्द्रिय तिर्यग्योनिक नपुंसक, वायुकायिक ऐकेन्द्रिय तिर्यग्योनिक नपुसक अने वन-
स्पति कायिक ऐकेन्द्रिय तिर्यग्योनिक नपुसक आ पाच स्थावर कायिक नपुसक छे "से किं तं
एगिंदिय तिक्खजोणिय णपुंसगा" आ प्रभावे आ ऐकेन्द्रिय तिर्यग्योनिक नपुंसकोनुं निरूपय्छे.

तं वेइंदियतिरिक्खजोणियणपुंसगा' अथ के ते द्वीन्द्रियतिर्यग्योनिकनपुसकाः ? इति प्रश्नः, उत्तरयति -- 'वेइंदियतिरिक्खजोणियणपुंसगा अणेगविहा पन्नत्ता' द्वीन्द्रियतिर्यग्योनिकनपुंसका अनेकविधाः अनेकप्रकारकाः प्रज्ञप्ताः कथिताः 'पुलाकिमिया जाव समुदल्लिक्खा' इत्यादि प्रज्ञापनायां प्रथमपदोक्ताः सर्वेऽत्र ग्राह्याः. 'से तं वेइंदियतिरिक्खजोणियणपुंसगा' ते एते द्वीन्द्रियतिर्यग्योनिकनपुंसका निरूपिता इति । 'एवं तेइंदियां वि चउरिंदिया वि' एवम्—द्वीन्द्रियतिर्यग्योनिकनपुंसकवदेव तेन्द्रियतिर्यग्योनिकनपुसकास्तथा चतुरिन्द्रियतिर्यग्योनिकनपुंसकाः अपि निरूपणीयाः, प्रथमप्रतिपत्तीयद्वीन्द्रियादिप्रकरण प्रज्ञापनातिदेशेन प्रोक्तमेवात्रानुसन्धेयमिति ।

चतुरिन्द्रियतिर्यग्योनिकान् निरूप्य पंचेन्द्रियतिर्यग्योनिकनपुंसकान् निरूपयितुं प्रश्नयन्नाह—'से किं तं' इत्यादि, 'से किं तं पंचिंदियतिरिक्खजोणियणपुंसगा' अथ के ते पंचेन्द्रियतिर्यग्योनिकनपुंसका ? इति प्रश्नः, उत्तरयति—'पंचिंदियतिरिक्खजोणियणपुंसगा-

ग्योनिक नपुंसको का कथन है, "से किं तं वेइंदियतिरिक्खजोणियणपुंसगा" हे भदन्त । दो इन्द्रिय तिर्यग्योनिक नपुंसक कितने प्रकार के होते हैं ? हे गौतम ! "वेइंदियतिरिक्खजोणियणपुंसगा अणेगविहा पणत्ता" दो इन्द्रिय तिर्यग्योनिक नपुंसक अनेक प्रकार के कहे गये हैं । जैसे—"पुलाकिमिया जाव समुदल्लिक्खा "इत्यादि प्रज्ञापनाके प्रथम पद में कहे गये सब यहाँ समझलेना चाहिये । 'से तं वेइंदियतिरिक्खजोणिया' "इस प्रकार से दो इन्द्रियतिर्यग्योनिकनपुंसको के सम्बन्ध का यह कथन समाप्त हुआ

"एवं तेइंदिया वि चउरिंदिया वि" द्वीन्द्रियतिर्यग्योनिक नपुंसको के जैसे ही ते इन्द्रिय तिर्यग्योनिक नपुंसक और चौरिन्द्रियतिर्यग्योनिक नपुंसक भी जानना चाहिये । पञ्चेन्द्रियतिर्यग्योनिक नपुंसको का निरूपण कहते हैं—"से किं तं पंचिंदियतिरिक्खजोणियणपुंसगा" हे भदन्त ! पञ्चेन्द्रिय तिर्यग्योनिक नपुंसक कितने प्रकार के होते हैं ? 'गोयमा' हे गौतम ! "पंचिंदिय-

"से किं त वेइंदियतिरिक्खजोणियणपुंसगा" हे भगवन् ये ध'द्रियो वाणा तिर्य'ग्यो'निक नपुंसको केटला प्रकारना होय छे ? "गोयमा !" हे गौतम ! 'वेइंदियतिरिक्खजोणियणपुंसगा अणेगविहा पणत्ता" ये ध'द्रिय वाणा तिर्य'ग्योनिक नपुंसको अनेक प्रकारना कह्वा छे. जेभके—"पुलाकिमि जाव समुदल्लिक्खा" इत्यादि प्रज्ञापना सूत्रना पडेला पदमा कडेवामां आव्या प्रभाणे आ संभ'धमां तमाम कथन अडियां समल्ल देवुं. "से तं वेइंदियतिरिक्खजोणिया" आ प्रभाणे ये ध'द्रिय वाणा तिर्य'ग्योनिक नपुंसकोना संभ'धनुं कथन समाप्त थयुं.

"एव तेइंदिया वि चउरिंदिया वि" ये ध'द्रिय वाणा तिर्य'ग्योनिक नपुंसकोना कथन प्रभाणे जे त्रणु ध'द्रियो वाणा तिर्य'ग्योनिक नपुंसको अने चार ध'द्रिय वाणा तिर्य'ग्योनिक नपुंसकोनुं निरूपणु समल्ल देवुं.

डेवे पांच ध'द्रिय वाणा तिर्य'ग्योनिक नपुंसकोनुं निरूपणु करवामां आवे छे.— "से किं तं पंचिंदियतिरिक्खजोणियणपुंसगा" हे भगवन् पांच ध'द्रियो वाणा तिर्य'ग्योनिक नपुंसको केटला प्रकारना कह्वा छे ? आ प्रश्नना उत्तरमा प्रलु गौतम स्वाभीने कडे छे डे—

तिविहा पन्नत्ता' पंचेन्द्रियतिर्यग्योनिकनपुंसकास्त्रिविधाः—त्रिप्रकारकाः प्रज्ञप्ताः कथिता, भेदत्रयं दर्शयति 'तं जहा' इत्यादि, 'तं जहा' तद्यथा 'जलयरा थलयरा खहयरा'जलचराः स्थलचरा खेचरा इति । 'से किं तं जलयरा' अथ के ते जलचरपंचेन्द्रियतिर्यग्योनिकनपुंसका— इति प्रश्नः उत्तरयति "सो चेव पुव्वुत्तभेदो आसालियवज्जओ भाणियव्वो" स एव पूर्वोक्तभेदः प्रथमप्रतिपत्तिप्रोक्तो भेद आसालिकावर्जितो भणितव्यः । स्थलचरभेदोक्तोर.परिसर्पप्रकरणगता-सालिकाभेदोऽत्र वक्तव्य इति भावः ।

अयं भावः—एकेन्द्रियाः पृथिव्यादि पञ्चस्थावरकायिकाः, द्वीन्द्रियपुलाकृमिकुक्षिकृमिकां दयः त्रीन्द्रिया औपयिकरोहिणिककुन्थुपिपीलिकादयः चतुरिन्द्रिया आन्धिकपत्रिकमक्षिका— मशकादयः, पंचेन्द्रियतिर्यग्योनिका जलचर—स्थलचर—खेचरा', एषां सर्वेषां भेदप्रभेदाः प्रज्ञापनायाः प्रथमे पदे, तदनुसारेण अस्यैव जीवाभिगमसूत्रस्य प्रथमप्रतिपत्तौ च विस्तरतः प्रोक्ता

तिरिक्खजोणियणपुंसगा तिविहा पन्नत्ता "पञ्चेन्द्रिय तिर्यग्योनिक नपुंसक तीन प्रकार के कहे है । "तंजहा" जैसे 'जलयरा, थलयरा, खहयरा' "जलचर, स्थलचर और खेचर जलचर नपुंसक, स्थलचर नपुंसक और खेचर नपुंसक " से किं तं जलयरा" हे भदन्त ! जलचर पञ्चेन्द्रिय तिर्यग्योनिक नपुंसक कितने प्रकार के है २ है गौतम । "सो चेव पुव्वुत्तभेदो आसालियवज्जओ भाणियव्वो" इस सम्बन्ध में आसालिका अर्थात् जो उरःपरिसर्प के भेदों में कहे हुए आसालिक के भेद को छोड़कर वही पूर्वोक्त पहले प्रथम प्रतिपत्ति में कहे हुए सब भेद यहां कहलेना चाहिये । यहां पर ऐसा समझना चाहिये—एकेन्द्रिय प्रथिवी आदि पांच स्थावर कायिक, द्वीन्द्रिय—पुला कृमि कुक्षिकृमि आदि त्रीन्द्रिय—औपयिक रोहिणिक कुन्थु पीपीलिका आदि चतुरिन्द्रिय—आन्धिक पत्रिक मक्खी मच्छर आदि, पंचेन्द्रिय तिर्यग्योनिक जलचर स्थलचर खेचर, इन सबों के भेद प्रभेद प्रज्ञापना सूत्रके प्रथम पद में, और तदनुसार इसी जीवाभिगम

"गोयमा ।" हे गौतम । "पंचिन्द्रियतिरिक्खजोणियणपुंसगा तिविहा पणत्ता" पाच धन्द्रियो वाणा तिर्यग्योनिक नपुंसको त्रणु प्रकारना कद्धा छे. "तं जहा" ते आ प्रभाण्णु छे.—'जलयरा. थलयरा, खहयरा," जलयर नपुंसक स्थलयर नपुंसक अने पेयर नपुंसक, "से किं तं जलयरा" हे भगवन् जलयर पचेन्द्रिय तिर्यग्योनिक नपुंसक डेटला प्रकारना डोय छे ? आ प्रश्नना उत्तरमां त्रणु गौतम स्वाभीने कडे छे डे—"गोयमा" ! हे गौतम ! "सो चेव पुव्वुत्तभेदो आसालियवज्जओ भाणियव्वो" आ संभंधमा आसालिक नामना लेहने छोडिने ओण पडेला कडेल पडेली प्रतिपत्तिमा कडेला सधणा लेहो अडिया कडेवा लेह अ. अडिया ओवुं समणुं लेह अ. ओकेन्द्रिय पृथ्वी विगेरे पाच स्थावरकाय वाणा मे धद्रियो—पुला, कृमि, कुक्षिकृमि विगेरे त्रीन्द्रिय—औपयिक, रोहिणिक, कुन्थु, पिपीलिका (डीडी) विगेरे चतुरिन्द्रिय—आन्धिक, पत्रिक, माभी, मच्छर, विगेरे पचेन्द्रिय तिर्यग्योनिक जलयर, स्थलयर, पेयर आ अधाना लेहो अने प्रलेहो प्रज्ञापना सूत्रना पडेला भदमा अने तदनुसार आर जीवाभिगमनी

स्ते सर्वे भेदप्रभेदा अत्र वाच्याः, विशेष एतावानेव यत् तत्र उरःपरिसर्पेषु आसालिकरूपस्त-
द्भेदः कथितः सोऽत्र न वाच्यः, तस्य चक्रवर्त्यादिस्कन्धावारादिषु कचित्समूर्च्छनसभवात्,
अन्तर्मुहूर्त्ताद्दामात्रायुष्कत्वाच्चात्र न विवक्षित इति । 'से त्तं पंचिंदियतिरिक्खजोणियणपुं-
सगा' ते एते पंचेन्द्रियतिर्यग्योनिकनपुंसकाः भेदप्रभेदाभ्यां निरूपिता इति । अथ मनुष्य
नपुंसकान् निरूपयितुं प्रश्नयन्नाह 'से किं तं मणुस्सणपुंसगा' अथ के ते मनुष्यनपुंसकाः ?
इति प्रश्नः, भगवानाह 'मणुस्सणपुंसगा तिविहा पण्णत्ता' मनुष्यनपुंसका स्त्रिविधा. त्रिप्रका-
रकाः प्रज्ञप्ताः, 'तंजहा' तद्यथा 'कम्मभूमिगा' कर्मभूमिकाः कर्मभूमिकमनुष्यनपुंसका. 'अकम्म-
भूमिगा' अकर्मभूमिका अकर्मभूमिकमनुष्यनपुंसकाः, 'अंतरदीवगा' अन्तरद्वीपकाः अन्तरद्वीपक-
मनुष्यनपुंसकाः । 'भेदो जाव भाणियच्चो' भेदो यावद् भणितव्यः कर्मभूमिकमनुष्याणामकर्मभू-

की प्रथम प्रतिपत्ति में विस्तार से कहे गये हैं वे सब भेद प्रभेद यहां भी कहलेना चाहिये, भेद
केवल इतना ही है कि वहा उरःपरिसर्प के भेदो मे आसालिक एक सर्प का भेद कहा है
वह यहां नहीं कहना चाहिये । क्योकि वह चक्रवर्ती आदि के स्कन्धावार—फोजोका पडाव
डेरा आदि में कहीं कहीं समूर्च्छित होता है और अन्तर्मुहूर्त्त काल मात्र इसकी आयु होती है
इसलिये इसकी यहाँ विवक्षा नहीं है । 'से त्तं पंचिंदियतिरिक्खजोणियणपुंसगा' इस प्रकार
से ये सब पंचेन्द्रिय तिर्यग्योनिक नपुंसक है ।

अब मनुष्य नपुंसको का निरूपणकरते है—'से किं तं मणुस्सणपुंसगा'
हे भदन्त ! मनुष्य नपुंसक कितने प्रकार के कहे गये है ? गौतम 'मणुस्स
णपुंसगा तिविहा पण्णत्ता' मनुष्यनपुंसक तीन प्रकार के कहे गये है । 'तं जहा
जैसे—'कम्मभूमिगा' कर्मभूमिक मनुष्य नपुंसक 'अकम्मभूमिगा' अकर्मभूमिक मनुष्य नपुंसक

पडेली प्रतिपत्तिमा विस्तार पूर्वक कडेवामा आवेल छे. आ तमाम लेह प्रलेहो अडिया पण
कडेवा जेध अये. आमां लेह डेवण अेटलोण छे, डे—त्या उरःपरिसर्पना लेहोमां आसालिक
अये अेक सर्पने लेह कडेल छे, ते लेह अडियां कडेवाने नथी डेमडे—ते अकवती" विगेरेना
स्कन्धावार—सैन्यना पडाव विगेरेमा कयांक कयांक समूर्च्छित डोय छे अने अंतर्मुहूर्त्त काल
मात्र तेनुं आयुष्य डोय छे तेथी अडिया तेनी विवक्षा डरवामां आवी नथी, "से त्तं पंचिंदिय-
तिरिक्खजोणियणपुंसगा" आ प्रभाणु आ अधा पांच ध द्वियो वाणा तिर्यग्योनिक नपुं-
सडोना लेहोनुं निरूपणु कथुं छे

डुवे मनुष्य नपुंसडोनुं निरूपणु डरवामा आवे छे.—"से किं तं मणुस्सणपुंसगा'
डे अगवन् मनुष्य नपुंसक डेटला प्रकारना कडेवामा आव्या छे ? आ प्रश्नना उत्तरमां प्रणु
गौतम स्वामीने कडे छे डे— "गोयमा !" डे गौतम ! "मणुस्सणपुंसगा तिविहा पण्णत्ता"
मनुष्य नपुंसक त्रणु प्रकारना कव्यां छे. "तं जहा" ते त्रणु प्रकारे आ प्रभाणु छे "कम्मभू-
मिगा" अकर्मभूमिना मनुष्य नपुंसक "अकम्मभूमिगा" अकर्म भूमिना मनुष्य नपुंसक "अंत-

मिकमनुष्यणामन्तरद्वीपकमनुष्याणा च यावन्तो भेदा. कथितारस्ते सर्वेऽपि भेदोपभेदा इहापि वक्तव्या तथाहि कर्मभूमिकाः पञ्चभरतपञ्चैरवत पचमहाविदेहभेदत. पचदशविधा । अकर्मभूमिका पञ्च- हैमवतपञ्चहैरण्यवतपञ्चहरिवर्षपञ्चरम्यकवर्षपञ्चदेवकुरुपञ्चोत्तरकुरुभेदत त्रिंशद्विधा, षट्- पंचाशच्चान्तरद्वीपजा. । एते मनुष्यनपुसका अत्र वाच्या इति । 'से तं मणुस्सणपुंसगा' ते एते मनुष्यनपुसका. भेदप्रभेदाभ्या निरूपिता इति ॥सू० १३॥

नपुंसकानां भेदः कथितः सम्प्रति तेषां स्थितिप्रतिपादनार्थमाह 'नपुंसगस्स णं भंते' इत्यादि,

मूलम्—'णपुंसगस्स णं भंते ! केवइयं कालं ठिई पन्नत्ता ? गोयमा ! जहन्नेणं अंतो मुहु उक्कोसेणं तेत्तीसं सागरोवमाइं ॥ नेरइयणपुंसगस्स णं भंते ! केवइयं कालं ठिई पन्नत्ता ? गोयमा ! जहन्नेणं दसवाससहस्साइं, उक्कोसेणं तेत्तीसं सागरोवमाइं, सव्वेसिं- ठिई जहा पणवणाए ठिइए तहा भाणियव्वा जाव अहे सत्तमा पुढवीनेरइया । तिरिक्खजोणियणपुंसगस्स णं भंते ! केवइयं कालं ठिई पन्नत्ता ? गोयमा ! जहन्नेणं अंतो मुहुत्तं, उक्कोसेणं पुव्वकोडी ॥

'अंतर दीवगा' और अन्तर द्वीपज मनुष्य नपुसक 'भेदो जाव भाणियव्वो' यहाँ पर कर्म- भूमि के मनुष्यो के अकर्म भूमिक मनुष्यो के और अन्तरद्वीपज मनुष्यो के जितने भेद और उप- भेद पहिले कहे गये है वे सब कह लेने चाहिये जैसे—पाँच भरत, पाच ऐरवत, पाच महाविदेह, इस प्रकार पन्द्रह प्रकार के कर्मभूमिक मनुष्य पाच हैमवत, पाँच हैरण्यवत पाच हरि वर्ष, पाच रम्यक वर्ष पाच देवकुरु, पाँच उत्तर कुरु इस प्रकार तीस अकर्मभूमिक मनुष्य और छपन अन्तर द्वीपके मनुष्य ये सब मनुष्य नपुसक यहाँ कहलेना चाहिये । इस प्रकार से भेद और उपभेदो को लेकर मनुष्य नपुसको का यहा तक यह कथन समाप्त हुआ ॥सूत्र—१३॥

रदीवगा" अने अंतर द्वीपना मनुष्य नपुसको 'भेदो जाव भाणियव्वो' अडिया कर्मभूमि- ना मनुष्योना अकर्मभूमिना मनुष्योना अने अंतरद्वीपना मनुष्योना नेटला लेदो अने उप- लेदो छे. के ने पडेला कडेवामा आवेला छे, ते तमाम लेदो अने उपलेदो अडिया पव्वु समञ्ज लेवा नेमके—पाच भरत, पाच ऐरवत पाच महाविदेह आ रीते पट्ठ प्रकारना कर्मभूमि मनुष्य पाच हैमवत, पाच हैरण्यवत, पाच हरिवर्ष, पाच रम्यक वर्ष, पाच देव- कुरे, पाच उत्तरकुरे, आ रीते तीस अकर्मभूमिना मनुष्यो अने छपन अंतरद्वीपना मनुष्यो आ अथा नपुसक मनुष्योनु अडिया कथन समञ्ज लेवु आ प्रमाणे लेद अने उपलेदो सहित मनुष्य नपुंसकोनु अडिया कथन समाप्त थयुं. ॥सू० १३॥

एगिंदियतिरिक्खजोणियणपुंसगस्स णं भंते ! केवइयं कालं ठिई
 पन्नत्ता ? गोयमा ! जहन्नेणं अंतोमुहुत्तं उक्कोसेणं बावीसं वास
 सहस्साइं । पुढविक्काइयएगिंदियतिरिक्खजोणियणपुंसगस्स णं भंते !
 केवइयं कालं ठिई पन्नत्ता ? गोयमा ! जहन्नेणं अंतोमुहुत्तं उक्कोसेणं
 बावीसं वाससहस्साइं, सव्वेसिं एगिंदियणपुंसगाणं ठिई
 भाणियव्वा । बेइंदियतेइंदियचउरिंदियणपुंसगाणं ठिई भाणि-
 यव्वा । पांचेदियतिरिक्खजोणियणपुंसगस्स णं भंते ! केवइयं कालं
 ठिई पन्नत्ता ? गोयमा ! जहन्नेणं अंतोमुहुत्तं उक्कोसेणं पुव्वकोडी
 एवं जलयरतिरिक्खचउप्पदथलयरउरपरिसप्पभूयपरिसप्पखहयर तिरिक्ख-
 जोणिय णपुंसगाणं सव्वेसिं जहन्नेणं अंतोमुहुत्तं उक्कोसेणं
 पुव्वकोडी । मणुस्सणपुंसगस्स णं भंते ! केवइयं कालं ठिई पन्नत्ता ?
 गोयमा ! खेत्तं पडुच्च जहन्नेणं अंतोमुहुत्तं उक्कोसेणं पुव्वकोडी ।
 धम्मचरणं पडुच्च जहन्नेणं अंतोमुहुत्तं, उक्कोसेण देसूणा पुव्वकोडी ।
 कम्मभूमिगभरहेरवयपुव्वविदेहअवरविदेहमणुस्सणपुंसगस्स वितहेव ।
 अकम्मभूमिग मणुस्सणपुंसगस्स णं भंते ! केवइयं कालं ठिई
 पन्नत्ता ? गोयमा ! जम्मणं पडुच्च जहन्नेणं अंतोमुहुत्तं, उक्कोसेणं वि
 अंतोमुहुत्तं, साहरणं पडुच्च जहन्नेणं अंतोमुहुत्तं, उक्कोसेणं देसूणा
 पुव्वकोडी, एवं जाव अंतर दीवगा णं ॥१४॥

छाया—नपुंसकस्य खलु भदन्त ! कियन्तं कालं स्थितिः प्रज्ञप्ता ? गौतम ! जघ-
 न्येनान्तर्मुहूर्तम् उत्कर्षेण त्रयस्त्रिंशत्सागरोपमाणि । नैरयिकनपुंसकस्य खलु भदन्त !
 कियन्तं कालं स्थितिः प्रज्ञप्ता ? गौतम ! जघन्येन दशवर्षसहस्राणि उत्कर्षेण त्रयस्त्रिंशत्सा-
 गरोपमाणि । सर्वेषां स्थिति र्यथा प्रज्ञापनायां स्थितिपदे तथा भणितव्या यावद्धः सप्तमी-

पृथिवीनैरयिकाः । तिर्यग्योनिकनपुंसकस्य खलु भदन्त ! कियन्तं काल स्थितिः प्रज्ञप्ता ? गौतम ! जघन्येनान्तर्मुहूर्तमुत्कर्षेण पूर्वकोटिः पकेन्द्रियतिर्यग्योनिकनपुंसकस्य खलु भदन्त ! कियन्तं काल स्थितिः प्रज्ञप्ता ? गौतम ! जघन्येनान्तर्मुहूर्तम् उत्कर्षेण द्वाविंशतिवर्षसहस्राणि । पृथिवीकायिकैकेन्द्रियतिर्यग्योनिकनपुंसकस्य खलु भदन्त ! कियन्त काल स्थितिः प्रज्ञप्ता ? गौतम ! जघन्येन अन्तर्मुहूर्त मुत्कर्षेण द्वाविंशतिवर्षसहस्राणि सर्वेषामेकेन्द्रियनपुंसकानां स्थिति भणितव्या । द्वीन्द्रियत्रीन्द्रियचतुरिन्द्रिय नपुंसकानां स्थिति भणितव्या । पञ्चेन्द्रियतिर्यग्योनिकनपुंसकस्य खलु भदन्त ! कियन्तं काल स्थितिः प्रज्ञप्ता ? गौतम ! जघन्येनान्तर्मुहूर्तम् उत्कर्षेण पूर्वकोटिः, एवं जलचरतिर्यक्चतुष्पदस्थलचरोरःपरिसर्पभुजपरिसर्पखेचरतिर्यग्योनिकानां सर्वेषां जघन्येनान्तर्मुहूर्तम् उत्कर्षेण पूर्वकोटिः । मनुष्यनपुंसकस्य खलु भदन्त ! कियन्त कालं स्थितिः प्रज्ञप्ता ? गौतम ! क्षेत्र प्रतीत्य जघन्येनान्तर्मुहूर्तम् उत्कर्षेण पूर्व कोटिः, धर्मचरणं प्रतीत्य जघन्येनान्तर्मुहूर्तम् उत्कर्षेण देशोना पूर्वकोटिः । कर्मभूमिक भरतैरवतपूर्वविदेहापरविदेहमनुष्यनपुंसकस्यापि तथैव । अकर्मभूमिकमनुष्यनपुंसकस्य खलु भदन्त ! कियन्तं काल स्थितिः प्रज्ञप्ता ? गौतम ! जन्म प्रतीत्य जघन्येनान्तर्मुहूर्तम् उत्कर्षेणापि अन्तर्मुहूर्तम् संहरणं प्रतीत्य जघन्येनान्तर्मुहूर्तम् उत्कर्षेण देशोना पूर्वकोटिः । पव यावदन्तरद्वीपकानाम् ॥सू० १४॥

टीका—‘नपुंसगस्स णं भंते ! नपुंसकस्य—सामान्यतो नपुंसकस्य खलु भदन्त । ‘केवइयं कालं ठिई पन्नत्ता’ कियन्तं काल स्थितिः—आयुष्यकाल प्रज्ञप्ता—कथिता इति नपुंसकस्य स्थितिविषयकः प्रश्नः, भगवानाह—‘गोयमा’ इत्यादि, गोयमा’ हे गौतम ! ‘जहन्नेणं अंतोमुहुत्तं’ जघन्येनान्तर्मुहूर्तं स्थिति नपुंसकस्य, एतच्च तिर्यङ्मनुष्यापेक्षया ज्ञातव्यमिति, ‘उक्कोसेणं तेत्तीसं सागरोवमाइं’ उत्कर्षेण त्रयस्त्रिंशत्सागरोपमाणि स्थितिर्नपुंसकस्य, एतत्

इस प्रकार से नपुसकों का भेद कथन करके अब सूत्रकार उनकी स्थिति का कथन करते हैं—‘णपुसगस्स णं भंते ! केवइयं कालं ठिई पन्नत्ता’—इत्यादि ।

टीकार्थ—गौतम ! ने प्रश्न से ऐसा पूछा है—‘णपुंसगस्स णं भंते !’ हे भदन्त सामान्य नपुसककी ‘केवइयं कालं ठिई पन्नत्ता’ कितने काल की स्थिति—आयुष्य काल कही गई है । ‘गोयमा ! जहन्नेणं अंतो मुहुत्तं उक्कोसेणं तेत्तीसं सागरोवमाइं’ हे गौतम ! नपुसक की

आ प्रभाषे नपुसकानां लेशेन कथन करीने हुये सूत्रकार तेओनी स्थितिनुं कथन करे छे—“णपुंसगस्स णं भंते ! केवइयं कालं ठिई पणत्ता” इत्यादि.

टीकार्थ—गौतम स्वामीओ प्रबुने ओवु पूछु डे—“णपुंसगस्स णं भंते !” हे भगवन् सामान्य नपुसकनी “केवइकालं ठिई पणत्ता” डेटवा कणनी स्थिति—आयुष्य काल उदेव छे. “गोयमा ! जहन्नेणं अंतोमुहुत्तं उक्कोसेणं तेत्तीसं सागरोवमाइं” हे गौतम ! नपु-

સપ્તમી પૃથિવીનારકાપેક્ષયા જ્ઞાતવ્યમ્ । સપ્તમપૃથિવીનારકાણામુત્કર્ષત ણતાવન્પ્રમાણકસ્થિતે. સમવાદિતિ, તદેવં સામાન્યતો નપુંસકસ્ય સ્થિતિઃ કથિતા, સમ્પ્રતિ—વિશેષતો નપુસકસ્ય સ્થિતિઃ કથયિતુ પ્રથમતઃ; સામાન્યતો વિશેષતશ્ચ નૈરયિકનપુંસકવિષયા સ્થિતિમાહ—‘નેરઙ્ગય-ણપુંસગસ્સ ણં મંતે’ સામાન્યતો નૈરયિકનપુંસકસ્ય સ્થિતિ મદન્ત ! ‘કેવઙ્ગ્ય કાલં ઠિઈ પન્નત્તા’ કિયન્ત કાલ સ્થિતિ. પ્રજ્ઞપ્તા - કથિતેતિ પ્રશ્ન, ભગવાનાહ—‘ગોયમા’ ડ્યાદિ, ‘ગોયમા’ હે ગૌતમ ! ‘જહન્નેણં દસવાસસહસ્સાઈ’ સામાન્યસ્યા નારકસ્ય જઘન્યેન દશવર્ષસહસ્તાણિ સ્થિતિઃ, ‘ઉક્કોસેણં તેત્તીસં સાગરોવમાઈ’ ઉત્કર્ષણ ત્રયસ્ત્રિગત્ સાગરોપમાણિ સ્થિતિ । ‘સવ્વેસિં ઠિઈ જહા પ્ણવણાણ ત્થા ભાણિયવ્વા જાવ અહેસત્તમ પુઢવી નેરઙ્ગયા’ સર્વેણં રત્નપ્રભાદિનારકાણાં સ્થિતિરિથ્યા પ્રજ્ઞાપનાયા ચતુર્થે સ્થિતિપદે તથા વક્તવ્યા યાવન્પ્રમાણા યપૃથિવી-

સ્થિતિ જઘન્ય સે તો એક અન્તર્મુહૂર્ત્તની કહી ગઈ છે. આ તિર્યંચ ઓર મનુષ્યની અપેક્ષા સે સમ-જ્ઞાના ચાહિયે ઓર ઉત્કૃષ્ટ સે ૩૩ તેતીસ સાગરોપમ કી કહી ગઈ છે । યહ ઉત્કૃષ્ટ સે ૩૩ તેતીસ સાગરોપમ કી સ્થિતિ કા કથન સપ્તમ પૃથિવી કે નારકો કી અપેક્ષા સે કિયા ગયા છે ક્યાકિ સપ્તમ પૃથિવી કે નારકોકી ઉત્કૃષ્ટસ્થિતિ ૩૩ તેતીસ સાગરોપમ કી હોતી છે । નપુંસક કી સ્થિતિ કા યહ કથન સામાન્ય રૂપ સે કિયા છે અવ વિશેષ રૂપસે નપુસક કી સ્થિતિ કો પ્રકટ કરને કે લિયે પ્રથમતઃ સામાન્ય ઓર વિશેષરૂપ સે નૈરયિક નપુંસકો કી સ્થિતિ પ્રકટ કી જાતી છે— ‘નેરઙ્ગયણપુંસગસ્સ ણં મંતે!’ હે મદન્ત! નૈરયિક નપુંસક કી ‘કેવઙ્ગ્ય કાલં ઠિઈ પન્નત્તા’ સ્થિતિ સામાન્ય સે કિતને કાલ કી કહી ગઈ છે ‘ગોયમા’ હે ગૌતમ । ‘જહન્નેણં દસવાસસહસ્સાઈ’ સામાન્ય નારક કી જઘન્ય સે—સ્થિતિ દસ હજાર વર્ષ કી કહી ગઈ છે ઓર ‘ઉક્કોસેણં તેત્તીસં સાગરોવમાઈ’ ઉત્કૃષ્ટ સે ૩૩ તેતીસ સાગરોપમ કી કહી ગઈ છે ‘સવ્વેસિં ઠિઈ ભાણિયવ્વા જાવ અહે સત્તમપુઢવી નેરઙ્ગયા’ યહાં સમસ્ત રત્નપ્રભા આદિ નારકો કી સ્થિતિ જિનકી જિતની છે

સકોની સ્થિતિ જઘન્યથી એક અતર્મુહૂર્ત્તની કહી છે, આ તિર્યંચ અને મનુષ્યોની અપેક્ષાથી સમજવું. અને ઉત્કૃષ્ટથી ૩૩ તેત્રીસ સાગરોપમની સ્થિતિનું કથન સાતમી પૃથ્વીના નારકોની અપેક્ષાથી કરેલ છે. કેમકે—સાતમી પૃથ્વીના નારકોની ઉત્કૃષ્ટ સ્થિતિ ૩૩ તેત્રીસ સાગરો-પમની થાય છે આ કથન નપુસકોની સ્થિતિનું સામાન્ય પણ્થાથી કહ્યું છે. હવે વિશેષ પણ્થાથી નપુંસકની સ્થિતિ પ્રગટ કરવા માટે પહેલા સામાન્ય રીતે અને પછી વિશેષ પણ્થાથી નૈરયિક નપુંસકોની સ્થિતિ પ્રગટ કરવામા આવે છે “નેરઙ્ગયણપુંસગસ્સ ણં મંતે” હે ભગવન્ નૈર-યિક નપુંસકોની “કેવઙ્ગ્ય કાલ ઠિઈ પ્ણવણત્તા” સામાન્ય પણ્થાથી કેટલાક અળની સ્થિતિ કહે-વામાં આવી છે ? “ગોયમા” હે ગૌતમ । “જહન્નેણં દસવાસસહસ્સાઈ” સામાન્ય નારકની સ્થિતિ જઘન્યથી દસ હજાર વર્ષની કહેવામાં આવી છે “ઉક્કોસેણં તેત્તીસં સાગરોવમાઈ” ઉત્કૃષ્ટથી ૩૩ તેત્રીસ સાગરોપમની કહી છે. “સવ્વેસિં ઠિઈ ભાણિયવ્વા જાવ અહે સત્તમ પુઢવીનેરઙ્ગયા” અહિયાં રત્નપ્રભા વિગેરે સઘળી પૃથ્વીઓના નારકોની સ્થિતિ જેની જેટલી

नारकाणां स्थितिर्भवति स तत्प्रमाणा सर्वपृथिवी नारकाणां स्थितिर्यथा प्रज्ञापनायां चतुर्थे स्थिति-
पदे कथिता तथा भणितव्या, कियत्पर्यन्तं तत्राह—यावदधः सप्तमी पृथिवी नैरयिका रत्नप्र-
भापृथिवी नारकत आरम्य तमतमा सप्तमीपृथिवीनारकपर्यन्तनारकाणा यावती येषां
स्थितिर्भवति साऽत्र स्थितिर्भणितव्या, तथाहि—रत्नप्रभा पृथिवीनारकस्य जघन्येन स्थितिर्दशवर्ष
सहस्राणि, उत्कर्षेणैक सागरोपमम् १, शर्कराप्रभापृथिवी नारकस्य स्थितिर्जघन्यत एक सागरो-
पममुत्कर्षतस्त्रीणि सागरोपमाणि २, बालुकाप्रभापृथिवी नैरयिकस्य जघन्येन स्थितिस्त्रीणि
सागरोपमाणि, उत्कर्षत सप्तसागरोपमाणि ३, पङ्कप्रभापृथिवीनैरयिकनपुंसकस्य जघन्येन
सप्तसागरोपमाणि स्थिति, उत्कर्षतो दशसागरोपमाणि ४, धूमप्रभापृथिवी नारकनपुंसकस्य
जघन्येन दश सागरोपमाणि स्थितिरुत्कर्षतः सप्तदश सागरोपमाणि ५, तम प्रभापृथिवीनारक
नपुंसकस्य जघन्येन सप्तदश सागरोपमाणि स्थितिरुत्कर्षतो द्वाविंशति सागरोपमाणि ६, अधः

वह यहाँ कहनी चाहिये और इस प्रकार इस स्थिति का कथन सातवीं तमतमा पृथिवी के
नैरयिको की स्थिति पर्यन्त करना चाहिये, क्रम से नारको की स्थिति इस प्रकार है—रत्नप्रभा
पृथिवी के नारको की जघन्य स्थिति १० दस हजार वर्ष की है और उत्कृष्ट स्थिति एक साग-
रोपम की है, शर्कराप्रभा पृथिवी के नैरयिको की स्थिति जघन्य से १ एक, सागरोपम की
और उत्कृष्ट से तीन सागरोपम की है २, बालुकाप्रभा पृथिवी के नैरयिको की स्थिति जघन्य
से तीन सागरोपम की है और उत्कृष्ट से सात सागरोपम की है ३, पङ्कप्रभा पृथिवी के नारक
की स्थिति जघन्य से सात सागरोपम की है और उत्कृष्ट से दश सागरोपम की है ४, धूमप्रभा
पृथिवी के नारक की स्थिति जघन्य से दश सागरोपम की है और उत्कृष्ट से १७ सत्रह साग-
रोपम की है ५ तम प्रभा पृथिवी के नैरयिकों की स्थिति जघन्य से १७ सत्रह सागरोपम की
है और उत्कृष्ट से २२, बाईस सागरोपम की है ६, तथा सातवीं जो तमतमा पृथिवी है उसके

छाय, तेनी तेट्ठी अडिया कडेवी जेठये अने आ प्रभाणे आ स्थितिनु सातमी तमतमा
पृथ्वीना नैरयिकोनी स्थितिना कथन पर्यन्त कडेवु जेठये

कभयी नारकोनी स्थिति आ प्रभाणे छे.—रत्न प्रभा पृथ्वीना नारकोनी जघन्य स्थिति
१० दस हजार वर्षनी छे, अने उत्कृष्ट स्थिति ऐक सागरोपमनी छे १ शर्करा प्रभा पृथ्वीना
नैरयिकोनी जघन्य स्थिति ऐक सागरोपमनी अने उत्कृष्टयी ३ त्रय सागरोपी छे २ बालुका
प्रभा पृथ्वीना नैरयिकोनी स्थिति जघन्ययी त्रय सागरोपमनी छे अने उत्कृष्टयी सात
सागरोपमनी छे, ३ पङ्कप्रभा पृथ्वीना नारकोनी स्थिति जघन्ययी सात साग-
रोपमनी छे, अने उत्कृष्टयी दस सागरोपमनी छे ४ धूमप्रभा पृथ्वीना नार-
कोनी जघन्य स्थिति दस सागरोपमनी छे, अने उत्कृष्टयी १७ सत्तर सागरोपमनी छे, ५
तम प्रभा पृथ्वीना नैरयिकोनी स्थिति जघन्ययी १७ सत्तर सागरोपमनी छे, अने उत्कृष्टयी
२२ पार्वीत सागरोपमनी छे ६, तथा सातमी जे जे तमतमा पृथ्वी छे, तेना नारकोनी

સપ્તતમતમા પૃથિવીનારકનપુસકસ્ય જઘન્યેન દ્વાવિગતિ સાગરોપમાણિ સ્થિતિરુક્ષર્પતન્વ-
યસ્ત્રિગત્સાગરોપમાણિ સ્થિતિર્ભવતીતિ ૭, 'તિરિક્ષજોણિય ણપુંસગસ્સ ણં મંતે' તિર્યગ્યોનિ-
કનપુસકસ્ય સ્વલુ મદન્ત ! 'કેવઇયં કાલં ઠિઈ પળ્ણત્તા ?' કિયન્ત કાલં સ્થિતિઃ પ્રજ્ઞ-
પ્તા ૯ મગવાનાહ—'ગોયમા' હે ગૌતમ ! 'જહન્નેણં અંતો મુહુત્તં ઉક્કોસેણં પુવ્વકોડી'
સામાન્યતસ્તિર્યગ્યોનિકનપુસકસ્ય સ્થિતિર્જઘન્યેન અન્તર્મુહૂર્ત્તમુક્ષર્પત પૂર્વકોટિ, 'એગિદિય
તિરિક્ષજોણિય ણપુંસગસ્સ' એકેન્દ્રિય તિર્યગ્યોનિક નપુસકસ્ય 'કાલંઠિઈ પન્નત્તા' કિયન્ત
કાલંસ્થિતિઃ પ્રજ્ઞપ્તા ઇતિ પ્રશ્ન, ઉત્તરમાહ—'જહન્નેણં અંતોમુહુત્તં' ઉક્કોસેણં વાવીસ
વાસસહસ્સાઈ' સામાન્યત એકેન્દ્રિય તિર્યગ્યોનિકનપુસકસ્ય 'કેવઇ. કાલં ઠિઈ પળ્ણત્તા'
કિયન્તં કાલં સ્થિતિઃ પ્રજ્ઞપ્તા ૯ જઘન્યેનાન્તર્મુહૂર્ત્તમુક્ષર્પતો દ્વાવિગતિ વર્ષ સહવાણિ 'પુઠ-
વીકાઙ્ગય એગિદિયતિરિક્ષજોણિય ણપુંસગસ્સ ણં મંતે' પૃથિવીકાયિકેકેન્દ્રિયતિ-
ર્યગ્યોનિક નપુસકસ્ય સ્વલુ મદન્ત ! 'કેવઇયં કાલં ઠિઈ પળ્ણત્તા' કિયન્ત કાલ

નરક કી સ્થિતિ જઘન્ય સે ૨૨, વાઈસ સાગરોપમ કી હૈ ઓર ઉત્કૃષ્ટ સે ૩૩, તૈર્તાસ સાગરો
પમ કી હૈ ૭, 'તિરિક્ષ જોણિય નપુંસગસ્સ ણં મંતે' હૈ મગવન્ ! તિર્યગ્યોનિક નપુંસકકી 'કેવ-
ઇયં કાલં ઠિઈ પળ્ણત્તા' કિતને કાલ કી સ્થિતિ કહી ગઈ હૈ ૯ ઉત્તર મેં પ્રમુ કહતે હૈ—હે ગૌતમ
જહ્ણેણં અંતો મુહુત્તં ઉક્કોસેણં પુવ્વકોડી' સામાન્ય સે તિર્યગ્યોનિક નપુસક કી સ્થિતિ
જઘન્ય સે એક અન્તર્મુહૂર્ત્ત કી હૈ ઓર ઉત્કૃષ્ટ સ્થિતિ એક પૂર્વકોટિ કી હૈ. 'એગિદીય તિરિ-
ક્ષજોણિય પુંસગસ્સ ણં' એકેન્દ્રિય તિર્યગ્યોનિક નપુસકી કિતને કાલકી હૈ ? ઉત્તર મે પ્રમુ કહતે
હૈ—'જહન્નેણં અંતો મુહુત્ત ઉક્કોસેણં વાવીસં વાસસહસ્સાઈ સામાન્ય સે એકેન્દ્રિયતિર્યગ્ નપુસક
કી સ્થિતિ જઘન્ય સે એક અન્તર્મુહૂર્ત્ત કી હૈ ઓર ઉત્કૃષ્ટ સે ૨૨, વાઈસ હજાર વર્ષ કી હૈ 'પુઠવી
કાઙ્ગય એગિદિય તિરિક્ષજોણિય ણપુંસગસ્સ ણં મંતે કેવઇયં કાલં ઠિઈ પળ્ણત્તા' હૈ મગવન્
પૃથિવીકાયિક એકેન્દ્રિય તિર્યગ્યોનિકનપુંસક કી સ્થિતિ કિતને કાલ કી કહી હૈ ? ઉત્તર મેં પ્રમુ
કહતે હૈ 'જહન્નેણં અંતો મુહુત્તં ઉક્કોસેણં વાવીસં વાસસહસ્સાઈ' વિશેષ ચિન્તા મેં પૃથિવી

સ્થિતિ જઘન્યથી ૨૨ બાવીસ સાગરોપમની છે, અને ઉત્કૃષ્ટથી ૩૩ તે ત્રીસ સાગરોપમની છે.
૭ 'તિરિક્ષજોણિય નપુસગસ્સ ણ મંતે !' હે ભગવન્ તિર્યગ્યોનિક નપુસકની 'કેવઇયં
કાલ ઠિઈ પળ્ણત્તા' કેટલા કાળની સ્થિતિ કહી છે ઉત્તરમાં પ્રમુ કહે છે કે—'ગોયમા !'
હે ગૌતમ ! 'જહ્ણેણં અંતો મુહુત્તં ઉક્કોસેણં પુવ્વકોડી' સામાન્યપણાથી તિર્યગ્યોનિક
નપુસકની સ્થિતિ જઘન્યથી એક અતર્મુહૂર્ત્તની છે અને ઉત્કૃષ્ટ સ્થિતિ એક પૂર્વકોટિની છે.
'એગિદિયતિરિક્ષજોણિયનપુસગસ્સ ણ' એક ઇન્દ્રિય વાળા તિર્યગ્યોનિક નપુસકની સ્થિતિ કેટલા
કાળની કહેવામાં આવી છે ? આ પ્રશ્નના ઉત્તરમાં પ્રમુ ગૌતમ સ્વામીને કહે છે કે—'જહ્ણેણં અંતો
મુહુત્ત, ઉક્કોસેણં વાવીસં વાસસહસ્સાઈ' સામાન્ય પણાથી એક ઇન્દ્રિયવાળા તિર્યગ્યોનિક
નપુસકોની સ્થિતિ જઘન્યથી અતર્મુહૂર્ત્તની અને ઉત્કૃષ્ટથી ૨૨ બાવીસ હજાર વર્ષની છે

स्थितिः प्रज्ञप्ता १ हे गौतम ! विशेष चिन्तायां पृथिवीकायिकैकेन्द्रिय तिर्यग्योनिक नपुंसकस्य जघन्येन स्थितिरन्तर्मुहूर्तमुत्कर्षेण द्वाविंशति वर्ष सहस्राणि, एवम् 'सव्वेसि एग्गिदिय णपुंसगाणं ठिई भाणियव्वा' सर्वेषा शेषामप्तेजो वायुवनस्पत्येकेन्द्रियनपुसकाना यस्य यावती स्थितिर्भवति तस्य तावती स्थितिर्भणितव्या—कथयितव्या, तथाहि—अप्कायिकैकेन्द्रिय-तिर्यग्योनिकनपुसकस्य जघन्येनान्तर्मुहूर्तमुत्कर्षेण सप्तमहस्रवर्षाणि तैजस्कायिकैकेन्द्रिय तिर्यग्योनिकनपुंसकस्य—जघन्येनान्तर्मुहूर्तमुत्कर्षतस्त्रीणि रात्रिन्दिवाणि, वायुकायिकैकेन्द्रिय तिर्यग्योनिकनपुसकस्य जघन्येन स्थितिरन्तर्मुहूर्तमुत्कर्षतस्त्रीणि वर्षसहस्राणि, वनस्पतिकायिकैकेन्द्रिय तिर्यग्योनिकनपुसकस्य जघन्येनान्तर्मुहूर्तमुत्कर्षतो दशवर्षसहस्राणि । 'वेइन्दिय तेइन्दिय चउरिन्दिय णपुंसगाणं ठिई भाणियव्वा' द्वीन्द्रियत्रीन्द्रिय चतुरिन्द्रियनपुंसकानां स्थितिर्यावती यस्य भवति तावती स्थितिस्तस्या भणितव्या—कथ-

कायिक एकेन्द्रिय जीव तिर्यग्योनिक नपुसक की जघन्य स्थिति एक अन्तर्मुहूर्त की है और उत्कृष्ट स्थिति बाइस हजार वर्ष की है, 'सव्वेसि एग्गिदिय णपुंसगाणं ठिई भाणियव्वा' बाकी के जो एकेन्द्रियतिर्यग्योनिक तेज वायु और वनस्पति नपुसक है उन सबकी जिसकी जितनी स्थिति है वह यहा कहनी चाहिये, जैसे—अप्कायिक एकेन्द्रिय तिर्यग्योनिक नपुसककी जघन्य स्थिति एक अन्तर्मुहूर्त की है और उत्कृष्टस्थिति सात हजार वर्ष की है । तेजस्कायिक की जघन्यस्थिति एक अन्तर्मुहूर्त की और उत्कृष्ट स्थिति तीन गत दिन की है वायुकायिक एकेन्द्रियतिर्यग्योनिक नपुसक की जघन्यस्थिति एक अन्तर्मुहूर्त की है और उत्कृष्ट स्थिति तीन हजार वर्ष की है । वनस्पतिकायिक एकेन्द्रिय नपुसक की जघन्यस्थिति एक अन्तर्मुहूर्त की है और उत्कृष्टस्थिति १० दस हजार वर्ष की है 'वेइन्दियतेइन्दिय चउरिन्दिय णपुंसगाणं ठिई भाणियव्वा वेइन्दिय तेइन्दिय चतुरिन्द्रियो की जिसकी जितनी स्थिति हो वह यहा कहनी चाहिये

"पुढवी काइय एग्गिदिय तिरिक्ख जोणिय णपुसगस्स ण भत्ते । केवदयं कालं ठिई पणत्ता" छे लक्षणं पृथ्वी कायिक ऐक ध द्विय वाणा तिर्यग्योनिक नपुसकानी स्थिति उट्ठाक डणानी उडेवाभा आवी छे ? 'जहण्णेणं अंतोमुहुत्तं उक्कोसेणं वावीस वाससहस्साइं' विशेष प्रशस्ती विचारता पृथ्वीकायिक ऐक ध द्वियवाणा तिर्यग्योनिक नपुसक श्रवणी जघन्य स्थिति ऐक अंतर्मुहूर्तनी छे अने उत्कृष्ट स्थिति आवीस हजार वर्षनी छे "सव्वेसि एग्गिदिय णपुंसगाणं ठिई भाणियव्वा" भाडीना छे ऐक ध द्विय वाणा तिर्यग्योनिक तेजस्कायिक, वायुकायिक, अने वनस्पति कायिक नपुसको छे ते मध्यानी ऐतवे के-नेनी ऐतवी स्थिति छेय तेनी तेतवी अडिया समश्रुवेवी ऐभडे—अप्कायिक ऐक ध द्वियवाणा तिर्यग्योनिक नपुसकानी जघन्यस्थिति ऐक अंतर्मुहूर्तनी छे, अने उत्कृष्ट स्थिति सात हजार वर्षनी छे तेजस्कायिकनी जघन्य स्थिति ऐक अंतर्मुहूर्तनी अने उत्कृष्टस्थिति त्रय अतद्विषयी छे वायुकायिक ऐक ध द्वियवाणा, तिर्यग्योनिक नपुसकानी जघन्यस्थिति ऐक अंतर्मुहूर्तनी छे, अने उत्कृष्टस्थिति त्रय अतद्विषयी वर्षनी छे वनस्पतिकायिक ऐक ध द्वियवाणा नपुसकानी जघन्यस्थिति ऐक अंतर्मुहूर्तनी छे, अने उत्कृष्टस्थिति १० दस हजार वर्षनी छे 'वेइन्दियतेइन्दिय चउरिन्दिय णपुंसगाणं ठिई भाणियव्वा' छे ध द्वियवाणा, त्रय ध द्वियवाणा चारु ध द्वियवाणा, श्रवणी ऐनी ऐतवी स्थिति छेय तेनी तेतवी स्थिति अडियां उडेवी ऐडवे ऐभडे—ऐक ध द्वियवाणा तिर्यग्योनिक नपुसको ।

यितव्या, तथाहि--द्वीन्द्रियतिर्यग्योनिकनपुंसकस्य जघन्येनान्तर्मुहूर्तमुत्कर्षेण द्वादशवर्षाणि त्रीन्द्रियतिर्यग्योनिक नपुंसकस्य स्थितिर्जघन्येनान्तर्मुहूर्तमुत्कर्षेण एकोनपञ्चाशद्वारिदिवानि । चतुरिन्द्रियतिर्यग्योनिकनपुंसकस्य जघन्येनान्तर्मुहूर्तमुत्कर्षेण षण्मासा ॥

‘पंचिदियतिरिक्खजोणियणपुंसगस्स णं भंते’ पंचेन्द्रिय तिर्यग्योनिकनपुंसकस्य खलु भदन्त । ‘केवइयं कालं ठिई षण्णत्ता’ कियन्त काल स्थिति प्रजाना कथितेति प्रश्न , भगवानाह ‘गोयमा’ इत्यादि, ‘गोयमा हे गौतम । ‘जहन्नेण अंतो मुहुत्तं’ सामान्यत पंचेन्द्रिय तिर्यग्योनिकनपुंसकस्य स्थितिर्जघन्येनान्तर्मुहूर्तम् ‘उक्कोसेणं पुव्वकोडी’ उत्कर्षेण पूर्वकोटि जघन्योत्कर्षाभ्यामन्तर्मुहूर्त्पूर्वकोटिप्रमाणा स्थितिर्भवतीति भावः । ‘एवं जलयरतिरिक्ख च उप्पयथलयर उरपरि सप्प भुयपरिसप्प खहयर तिरिक्खजोणिय णपुंसगाणं सव्वेसि एव जल-

जैसे-द्वीन्द्रियतिर्यग्योनिक नपुंसक की जघन्य स्थिति एक अन्तर्मुहूर्त्त की है और उत्कृष्ट स्थिति बारह वर्ष की है. त्रीन्द्रिय तिर्यग्नपुंसक की जघन्य स्थिति ४९, उननचास दिनरात की है. चौइन्द्रियतिर्यग्योनिक नपुंसक की जघन्यस्थिति एक अन्तर्मुहूर्त्त की है और उत्कृष्टस्थिति ६, छह मास की है.

‘पंचिदिय तिरिक्ख जोणिय णपुंसगस्स णं भंते’ हे भदन्त ! जो पंचेन्द्रियतिर्यग्योनिक नपुंसक है—उसकी स्थिति कितने कालकी है ? उत्तर में प्रभु कहते हैं—‘गोयमा’ हे गौतम । ‘जहन्नेणं अंतो मुहुत्तं’ सामान्यत. पंचेन्द्रियतिर्यग्योनिकनपुंसक की जघन्यस्थिति एक अन्तर्मुहूर्त्त की है और ‘उक्कोसेणं पुव्वकोडी’ उत्कृष्ट स्थिति एक पूर्वकोटि की है. ‘एवं जलयरतिरिक्ख चउप्पय थलयर उरपरिसप्प भुयपरिसप्प खहयर तिरिक्खजोणियणपुंसगाणं सव्वेसि पंचेन्द्रियतिर्यग्योनिक नपुंसक जलचर स्थलचर और खेचर के भेद में तीन प्रकार के होते हैं । इनमें जलचर तिर्यग्योनिक नपुंसक को चतुष्पद स्थलचर उरपरिसर्प भुजपरिसर्प तिर्यग्योनिक

जघन्य स्थिति એક અંતર્મુહૂર્તની છે, અને ઉત્કૃષ્ટસ્થિતિ ૧૧૨વર્ષની છે. ત્રણ ઇન્દ્રિયવાળા તિર્યગ્યોનિક નપુ સકોની જઘન્યસ્થિતિ એક અંતર્મુહૂર્તની છે, અને ઉત્કૃષ્ટ સ્થિતિ ૪૯ યોગણુ પચાસ દિવસરાતની છે. ચાર ઇન્દ્રિયવાળા તિર્યગ્યોનિક નપુ સકોની જઘન્યસ્થિતિ એક અંતર્મુહૂર્તની છે, અને ઉત્કૃષ્ટ સ્થિતિ ૬ છ મહિનાની છે.

“પંચિદિયતિરિક્ખજોણિયણપુસંગસ્સ ણં ભંતે” હે ભગવન્ એ પાચ ઇન્દ્રિયવાળા તિર્યગ્યોનિક નપુ સકો છે, તેઓની સ્થિતિ કેટલાકાળની કહી છે? આ પ્રશ્નના ઉત્તરમાં પ્રભુ ગૌતમ-સ્વામીને કહે છે કે—ગોયમા! ॥ હે ગૌતમ ! જહન્નેણ અંતોમુહુત્તં ॥ સામાન્યત પાચઇન્દ્રિયવાળા તિર્યગ્યોનિક નપુ સકોની જઘન્યસ્થિતિ એક અંતર્મુહૂર્તની છે અને “ઉક્કોસેણં પુવ્વકોડી ઉત્કૃષ્ટસ્થિતિ એક પૂર્વકોટિની છે, “એવં જલયરતિરિક્ખચઉપ્પાયથલયરુરપરિસપ્પ ભુયપરિસપ્પ ખહયરતિરિક્ખજોણિય ણપુસંગાણં સવ્વેસિ” પાચઇન્દ્રિયવાળા તિર્યગ્યોનિક નપુ સક જલચર, સ્થલચર અને ખેચરના ભેદથી ત્રણ પ્રકારનાં હોય છે. તેમાં જલચર તિર્યગ્યોનિક નપુ-સકોની ચારપગા સ્થલચર ઉરપરિસર્પ ભુજપરિસર્પ તિર્યગ્યોનિક નપુ સકો અને ખેચર તિર્ય-

चरतिर्यग् चतुष्पद स्थलचरोर परिसर्प भुजपरिसर्प खेचरतिर्यग्योनिकनपुसकानां सर्वेषाम् 'जहन्नेणं अंतो मुहुत्त' जघन्येनान्तर्मुहूर्त स्थितिर्भवति 'उक्कोसेणं पुव्वकोडी' उत्कर्षेण पूर्वकोटि स्थितिर्भवति ॥ तिर्यग्योनिकानां यथाक्रम स्थिति प्रदर्श्य मनुष्यस्य स्थिति दर्शयितु प्रश्नयन्नाह 'मणुस्स णपुंसगस्स णं अंते' मनुष्यनपुसकस्य खलु भदन्त 'केवइयं कालं ठिई पणत्ता' कियन्त काल स्थिति प्रज्ञप्ता कथितेति प्रश्न, भगवानाह—'गोयमा' इत्यादि, 'गोयमा' हे गौतम । 'खेत्तं पडुच्च' क्षेत्र प्रतीत्य आश्रित्य 'जहन्नेणं अंतो मुहुत्त' जघन्येनान्तर्मुहूर्तम् 'उक्कोसेणं पुव्वकोडी' उत्कर्षेण पूर्वकोटिप्रमाणा स्थितिर्भवतीति । सामान्यतो मनुष्यनपुसकस्यापि स्थिति जघन्येनान्तर्मुहूर्तमुत्कर्षत पूर्वकोटिप्रमाणा भवति, क्षेत्र प्रतीत्येति कथित तत्कर्मभूमिक मनुष्यनपुसकमपेक्ष्य कथितम् । 'धम्मचरणं' पडुच्च धर्मचरण प्रतीत्य बाह्यवेपपरिकरप्रयुक्त-

नपुसककी और खेचर तिर्यग्योनिक नपुंसक की जघन्य स्थिति एक अन्तर्मुहूर्त की है और उत्कृष्टस्थिति एक पूर्वकोटि की है.

अब सूत्रकार मनुष्य नपुसक की स्थिति प्रकट करत है—इसमें गौतम ने प्रभु से ऐसा प्रश्न किया है—“मणुस्स णपुंसगस्स णं अंते । केवइयं कालं ठिई पणत्ता” हे भदन्त । मनुष्य नपुसक की स्थिति कितने काल की होती है । उत्तर म प्रभु कहते हैं—“गोयमा । खेत्तं पडुच्च जहन्नेणं अंतो मुहुत्त उक्कोसेणं पुव्वकोडी” हे गौतम । क्षेत्र की अपेक्षा लेकर मनुष्य नपुसक की जघन्यस्थिति एक अन्तर्मुहूर्त की है और “उक्कोसेणं” उत्कृष्टस्थिति १ एक पूर्व कोटिकी है । सामान्य से यही स्थिति मनुष्य नपुसक की है । यहा जो क्षेत्र की अपेक्षा लेकर मनुष्य नपुसक की स्थिति कही गई है वह कर्म भूमिक मनुष्य नपुसक की कही गई है—तथा—“धम्मचरणं पडुच्च जहन्नेणं अंतो मुहुत्त उक्कोसेणं देसूणा पुव्वकोडी” चारित्र धर्म की अपेक्षा लेकर कर्मभूमिक मनुष्य नपुसक की जघन्य स्थिति एक अन्तर्मुहूर्त की

थीनि नपुसकानां जघन्यस्थिति अथ अतर्मुहूर्तनी छ अन उत्कृष्टस्थिति अथ पूर्वकोटिनी छ
 ७वे सूत्रकार मनुष्य नपुसकानी स्थिति प्रकट करता उहे छे—तेमा गौतमत्वानी प्रभुने
 अवे प्रश्न पूछे छे के—“मणुस्स णपुंसगस्स णं अंते ! केवइयं कालं ठिई पणत्ता” छे जग-
 वन् मनुष्य नपुसकानी स्थिति कितने काल की होय छे ? आ प्रश्नना उत्तरमा प्रभुगौतमत्वानी
 ने उहे छे के—खेत्तं पडुच्च जहन्नेणं अंतो मुहुत्त उक्कोसेणं पुव्वकोडी” छे गौतम । क्षेत्रनी
 अपेक्षाधी मनुष्य नपुसकानी जघन्य स्थिति अथ अतर्मुहूर्तनी छे, अने 'उक्कोसेणं उत्कृष्टस्थिति
 १ अथ पूर्वकोटिनी छे सामान्यप्राथी आर स्थिति मनुष्य नपुसकानी स्थिति उहेयाना
 आवी छे, ते कर्मभूमिवाणा मनुष्य नपुसकानी छे तथा “धम्मचरणं पडुच्च जहन्नेणं अंतो-
 मुहुत्त उक्कोसेणं देसूणा पुव्वकोडी” चारित्र धर्मनी अपेक्षाधी कर्मभूमिना मनुष्य नपुसकानी
 जघन्यस्थिति अथ अतर्मुहूर्तनी छे, अने उत्कृष्टस्थिति देशेन अथ पूर्वकोटिनी छे आदिस्य
 आउ वर्षना सयम प्राप्त कथा पछी उवतासुधी सयम पाणवे अथ देशेन नपु छे कर्म-
 भूमिना नरहेरवयविदेहावरविदेह णपुंसगस्स वि तहेय” आरत अने अस्वपत्र ३५ अने नू

प्रव्रज्याप्राप्तिमधिकृत्य 'जहन्नेणं अंतो मुहुत्तं' जघन्येनान्तमुहूर्तम्, ततः परं मरणादिभावात् 'उक्कोसेणं देसूणा पुव्वकोडी' उत्कर्षेण देशोना पूर्वकोटिप्रमाणा स्थितिर्भवति वर्षाष्टका-दूर्ध्वं सयमप्राप्तेर्नन्तरमाजन्मसयमपरिपालनादेशोनन्वमिति । कम्मभूमिग भरहेरवयपुव्व-विदेहअवरविदेहमणुस्सणपुंसगस्स वि तहेव' कर्मभूमिकभरतैग्वतपूर्वं विदेहापरविदेह मनुष्य-नपुंसकस्यापि तथैव, यथा सामान्यतो मनुष्य नपुंसकवदेत् । तथाहि— कर्मभूमिक भरतरवतनिदेहापरविदेहमनुष्यनपुंसकस्य क्षेत्रापेक्षया जघन्येनान्तमुहूर्तमुत्कर्षेण पूर्वको-टिरेवेति, धर्मचरणापेक्षया जघन्यतोऽन्तमुहूर्तमुत्कर्षतो देशोना पूर्वकोटिरिति ॥ 'अकम्म भूमिगमणुस्स णपुंसगस्स णं भंते' अकर्मभूमिक मनुष्यनपुंसकस्य ग्वत्तु भदन्त । 'केवइयं कालं ठिई पणत्ता' कियन्तं काल स्थितिं प्रज्ञप्ता कथितेति प्रश्न, भगवानाह— 'गोयमा' इत्यादि, 'गोयमा' हे गौतम । 'जम्मणं पडुच्च' जन्म प्रतीत्य—जन्मापेक्षया 'जहन्नेणं अंतोमुहुत्तं' जघन्येनान्तमुहूर्तम्, 'उक्कोसेण वि अंतोपुहुत्तं' उत्कर्षेणापि अन्त-

है और उत्कृष्ट स्थिति देशोन एक पूर्व कोटिकी है । यहा आठ वर्ष मे सयम प्राप्ति के अनन्तर जीवन पर्यन्त संयम पालना यही देशोनता है । "कम्मभूमिग भरहेरवयपुव्वविदेहावर-विदेहमणुस्सणपुंसगस्स वि तहेव" भरत और ऐरवत क्षेत्र रूप कर्मभूमिक मनुष्य नपुंसक की भी स्थिति क्षेत्र की अपेक्षा एवं चारित्र धर्म की अपेक्षा जघन्य से एक अन्तमुहूर्त की और उत्कृष्ट से जैसी ऊपर में कही गई है वैसी है । तथा पूर्वविदेह और पश्चिम विदेह के मनुष्य नपुंसक की जघन्य स्थिति क्षेत्र की अपेक्षा एक अन्तमुहूर्त की है और उत्कृष्ट स्थिति एक पूर्व कोटिकी है । तथा चारित्र धर्म की अपेक्षा लेकर इन कर्म भूमिक क्षेत्र के नपुंसक की जघन्य स्थिति एक अन्तमुहूर्त की है और उत्कृष्टस्थिति देशोन पूर्व कोटिकी है ।—"अकम्मभूमिग मणुस्सणपुंसगस्सणं भंते ! केवइयं कालं ठिई पणत्ता" गौतम ने पुन इस सूत्र द्वारा प्रभु से ऐसा पूछा है—हे भदन्त ! अकर्मभूमिक मनुष्य नपुंसक की स्थिति कितने कालकी कही गई है ? उत्तर में प्रभु कहते हैं—"गोयमा । जम्मणं पडुच्च जहन्नेणं अंतो मुहुत्तं उक्को-सेणं वि अंतो मुहुत्तं" हे गौतम ! जन्म की अपेक्षा लेकर अकर्मभूमिक मनुष्य नपुंसक की जघन्य स्थिति एक अन्तमुहूर्त की है और उत्कृष्ट स्थिति भी एक अन्तमुहूर्त की है । अकर्म-

भिना मनुष्य नपुंसकनी स्थिति पणु क्षेत्रनी अपेक्षाथी अने चारित्र धर्मनी अपेक्षाये जघन्यथी अयेक अंतमुहूर्तनी अने उत्कृष्टथी पूर्वोक्त कथन प्रमाणानी समजवी तथा पूर्वविदेह अने पश्चिम विदेहना मनुष्य नपुंसकनी जघन्यस्थिति क्षेत्रनी अपेक्षाथी अयेक अंतमुहूर्तनी छे अने उत्कृष्टस्थिति अयेक पूर्वकोटिनी छे तथा चारित्रधर्मनी अपेक्षाथी आ कर्मभूमि क्षेत्रना नपुंसकनी जघन्यस्थिति अयेक अंतमुहूर्तनी छे, अने उत्कृष्ट स्थिति देशोन पूर्वकोटिनी छे. "अकम्मभूमिगमणुस्सणपुंसगस्स णं भंते! केवइयं कालं ठिई पणत्ता" गौतमस्वामीये इरीथी आ सूत्र द्वारा प्रभुने अयेवु पूछथुं छे डे—डे भगवन् अकर्मभूमिना मनुष्य नपुंसकनी स्थिता केटलाकाणनी कडेवामां आवां छे ? आ प्रश्नना उत्तरमा प्रभु कडे छे डे—'गोयमा ! जम्मणं पडुच्च जहण्णेणं अंतोमुहुत्त उक्कोसेणं वि अंतोमुहुत्तं' डे गौतम ! जन्मनी अपे-क्षाथी अकर्मभूमिना मनुष्य नपुंसकनी जघन्य स्थिति अयेक अंतमुहूर्तनी छे; अने उत्कृष्ट

सुहृत्तम् । अकर्मभूमौ हि मनुष्या नपुसका समूर्च्छिमा एव भवन्ति न गर्भव्युत्क्रान्तिका , युगल-
धर्मिणा नपुसकत्वाभावात् । समूर्च्छिमाश्च जघन्यत उत्कर्षतो वाऽन्तर्मुहूर्तायुष एव म्रियन्ते
जघन्यान्तर्मुहूर्तपिक्षया, उत्कृष्टमन्तर्मुहूर्तं बृहत्तरं भवतीति विशेष 'साहरणं पडुच्च जहन्नेणं
अंतो मुहुत्तं' सहरणं प्रतीत्य कर्मभूमिकमनुष्यनपुसक सहरणेनाऽकर्मभूमौ नीतस्तमात्रित्य
जघन्येनान्तर्मुहूर्तम् 'उक्कोसेणं देसूणा पुव्वकोडी' उत्कर्षेण देशोना पूर्वकोटि' स्थितिर्भव-
तीति सहरणादध्वंमामरणान्त तत्रावस्थानसभवात् ॥ 'एवं जाव अंतरदीवगाणं' एवं
सामान्यतोऽकर्मभूमिकमनुष्यनपुसकवदेव हैमवत हैरण्यवताकर्मभूमिकमनुष्यनपुसकस्य, हरिवर्षक-

भूमि मे मनुष्य नपुसक समूर्च्छिम ही होते हे गर्भज नहीं होते है । जो अकर्मभूमिक मनुष्य
गर्भज होते है वे नपुसक नहीं हुआ करने है ज्योकि युगलधर्मियो मे नपुसकता का अभाव
होता है समूर्च्छिम मनुष्य नपुसक जघन्य और उत्कृष्ट से एक अन्तर्मुहूर्त की ही आयु वाले
होते है । तदनन्तर मरण धर्म को प्राप्त कर लेते हैं यहा जघन्य और उत्कृष्ट अन्तर्मुहूर्त में
यह विशेष है कि जघन्य के अन्तर्मुहूर्त काल से उत्कृष्ट का जो अन्तर्मुहूर्त काल है वह
बृहत्तर होता है । "संहरणं पडुच्च जहन्नेन अतोमुहुत्तं," सहरण की अपेक्षा अर्थात्—कर्मभूक
मनुष्य नपुसक सहरण से अकर्मभूमि मे ले जाया गया हो उसकी अपेक्षा अकर्मभूमिक मनुष्य
नपुसक जघन्य से एक अन्तर्मुहूर्त की स्थिति वाले होते है और 'उक्कोसेणं देसूणा पुव्व-
कोडी' उत्कृष्ट से देशोन एक पूर्व कोटि की स्थिति वाले होते है । "एवं जाव अंतरदीव-
गाणं" सामान्य से जैसी स्थिति अकर्मभूमिक मनुष्य नपुसक की कही है वैसी ही स्थिति जन्म
और सहरण की अपेक्षा हैमवत, हैरण्यवत हरिवर्ष रम्यकवर्ष, देवकुरु एव उत्तरकुरु इन

स्थिति पणु अेक अतमुहूर्तानी छे अकर्मभूमिमा मनुष्य नपुसके समूर्च्छिम ज डोय छे
तेओ नपुसक डोता नथी केम के—युगलधर्मिथोमा नपुसकपणानो अभाव डोय छे सभू-
च्छिम मनुष्य नपुसक जघन्य अने उत्कृष्टथी ओक अतमुहूर्तानी आयुष्यवाणा ज डोय छे,
ते पछी मरणधर्मने प्राप्त करीदे छे अडिया जघन्य अने उत्कृष्ट अन्तर्मुहूर्तमा अे विशेष
पणुं छे के—जघन्यना अंतमुहूर्तकाणथी उत्कृष्टनो जे अतमुहूर्तकाण छे, ते वधारे मोटो अेटदे
के प्रहत्तर डोय छे 'संहरणं पडुच्च जहन्नेणं अंतोमुहुत्तं' सहरणनी अपेक्षाथी अर्थात् कर्म-
भूमिना मनुष्य नपुसके सहरणथी अकर्मभूमिमा लछ जवामां आवेल डोय ते अपेक्षाथी
अकर्मभूमिना मनुष्य नपुसके जघन्यथी अेक अतमुहूर्तानी स्थितिवाणा डोय छे अने
'उक्कोसेणं देसूणा पुव्वकोडी' उत्कृष्टथी देशोन अेक पूर्वकोटिनी स्थितिवाणा डोय छे,
'एवं जाव अंतरदीवगाणं' सामान्यपणुथी अकर्मभूमिना मनुष्य नपुसकेनी जे प्रमाणुनी
स्थिति कडेली छे, अेज प्रमाणुनी स्थिति जन्म अने 'सहरणनी अपेक्षाथी हैमवत हैरण्यवत

याप्राप्तिमधिकृत्य 'जहन्नेणं अंतो मुहुत्तं' जघन्येनान्तमुहूर्तम् ततः परं मरणादिभावात्
 कोसेणं देसणा पुव्वकोडी' उत्कर्षेण देशोना पूर्वकोटिप्रमाणा स्थितिर्भवति वर्षाष्टका-
 सयमप्राप्तेरन्तरमाजन्मसयमपरिपालनादेशोन्त्वमिति । कम्मभूमिग भरहेरवयपुव्व-
 हवरविदेहमणुस्सणपुंसगस्स वि तहेव' कर्मभूमिकभरतैरवतपूर्वं विदेहापरविदेह मनुष्य-
 कस्यापि तथैव, यथा सामान्यतो मनुष्य नपुंसकवदेव । तथाहि— कर्मभूमिक
 रवतविदेहापरविदेहमनुष्यनपुंसकस्य क्षेत्रापेक्षया जघन्येनान्तमुहूर्तमुत्कर्षेण पूर्वको-
 टिति, धर्मचरणापेक्षया जघन्यतोऽन्तमुहूर्तमुत्कर्षतो देशोना पूर्वकोटिरिति ॥ 'अकम्म
 मणुस्स गपुंसगस्स णं भंते' अकर्मभूमिक मनुष्यनपुंसकस्य खलु भदन्त !
 क्वयं कालं ठिई पणत्ता' कियन्तं कालं स्थिति' प्रज्ञप्ता कथितेति प्रश्नः, भगवानाह—
 यमा' इत्यादि, 'गोयमा' हे गौतम । 'जम्मणं पडुच्च' जन्म प्रतीत्य—जन्मापेक्षया
 जहन्नेणं अंतोमुहुत्तं' जघन्येनान्तमुहूर्तम्, 'उक्कोसेण वि अंतोमुहुत्तं' उत्कर्षेणापि अन्त-

और उत्कृष्ट स्थिति देशोन एक पूर्व कोटिकी है । यहां आठ वर्ष में सयम प्राप्ति के अन-
 जीवन पर्यन्त सयम पालना यही देशोनता है । "कम्मभूमिग भरहेरवयपुव्वविदेहावर-
 हमणुस्सणपुंसगस्स वि तहेव" भरत और ऐरवत क्षेत्र रूप कर्मभूमिक मनुष्य नपुंसक
 की स्थिति क्षेत्र की अपेक्षा एवं चारित्र धर्म की अपेक्षा जघन्य से एक अन्तमुहूर्त की और
 से जैसी ऊपर में कही गई है वैसी है । तथा पूर्वविदेह और पश्चिम विदेह के मनुष्य
 क की जघन्य स्थिति क्षेत्र की अपेक्षा एक अन्तमुहूर्त की है और उत्कृष्ट स्थिति एक पूर्व
 टिकी है । तथा चारित्र धर्म की अपेक्षा लेकर इन कर्म भूमिक क्षेत्र के नपुंसक की जघन्य
 ति एक अन्तमुहूर्त की है और उत्कृष्टस्थिति देशोन पूर्व कोटिकी है ।—"अकम्मभूमिग
 पुस्सणपुंसगस्सणं भंते । केव्यं कालं ठिई पणत्ता" गौतम ने पुनः इस सूत्र द्वारा प्रभु
 ऐसा पूछा है—हे भदन्त ! अकर्मभूमिक मनुष्य नपुंसक की स्थिति कितने कालकी कही
 है ? उत्तर में प्रभु कहते हैं—"गोयमा । जम्मणं पडुच्च जहन्नेणं अंतो मुहुत्तं उक्को-
 णं वि अंतो मुहुत्तं" हे गौतम ! जन्म की अपेक्षा लेकर अकर्मभूमिक मनुष्य नपुंसक की
 न्य स्थिति एक अन्तमुहूर्त की है और उत्कृष्ट स्थिति भी एक अन्तमुहूर्त की है । अकर्म-

मनुष्य नपुंसक की स्थिति पण क्षेत्रना अपेक्षायी अने चारित्र धर्मनी अपेक्षाये जघन्यथा
 अतमुहूर्तनी अने उत्कृष्टथी पूर्वोक्ता इथन प्रमाणोनी समञ्जी तथा पूर्वविदेह अने
 विदेहना मनुष्य नपुंसकनी जघन्यस्थिति क्षेत्रनी अपेक्षायी अेक अतमुहूर्तनी छे
 उत्कृष्टस्थिति अेक पूर्वकोटिनी छे तथा चारित्रधर्मनी अपेक्षायी आ कर्मभूमि क्षेत्रना
 सकेनी जघन्यस्थिति अेक अतमुहूर्तनी छे, अने उत्कृष्ट स्थिति देशोन पूर्वकोटिनी छे.
 कम्मभूमिगमणुस्सणपुंसगस्स णं भंते! केव्यं कालं ठिई पणत्ता" गौतमस्वामीअे
 या ना सूत्र द्वारा प्रलुने अबु पूछ्यु छे के—हे भगवन् अकर्मभूमिना मनुष्य नपुंसकनी
 काल इतनाअणी कडेवना आनी छे ? आ प्रश्नना उत्तरमा प्रभु कडे छे के—"गोयमा !
 मणं पडुच्च जहण्णेणं अंतोमुहुत्तं उक्कोसेणं वि अंतोमुहुत्तं" छे गौतम ! जन्मनी अपे-
 थी अउत नूनिना मनुष्य नपुंसकनी जघन्य स्थिति अेक अतमुहूर्तनी छे, अने उत्कृष्ट

सुहृत्तम् । अकर्मभूमौ हि मनुष्या नपुसकाः समूर्च्छिमा एव भवन्ति न गर्भव्युत्क्रान्तिका , युगल-
धर्मिणा नपुसकत्वाभावात् । समूर्च्छिमाश्च जघन्यत उत्कर्षतो वाऽन्तर्मुहूर्तायुष एव म्रियन्ते
जघन्यान्तर्मुहूर्तपिक्षया, उत्कृष्टमन्तर्मुहूर्तं वृहत्तरं भवतीति विशेष 'साहरणं पडुच्च जहन्नेणं
अंतो मुहुत्तं' सहरणं प्रतीत्य कर्मभूमिकमनुष्यनपुसक सहरणेनाऽकर्मभूमौ नीतस्तमाश्रित्य
जघन्येनान्तर्मुहूर्तम् 'उक्कोसेणं देख्णा पुव्वकोडी' उत्कर्षेण देशोना पूर्वकोटि' स्थितिर्भव-
तीति सहरणादूर्ध्वमामरणान्त तत्रावस्थानसभवात् ॥ 'एवं जाव अंतरदीवगाणं' एवं
सामान्यतोऽकर्मभूमिकमनुष्यनपुसकवदेव हैवत हैरण्यवताकर्मभूमिकमनुष्यनपुसकस्य, हरिवर्षक-

भूमि में मनुष्य नपुसक समूर्च्छिम ही होते हे गर्भज नहीं होते है । जो अकर्मभूमिक मनुष्य
गर्भज होते है वे नपुसक नहीं हुआ करते है क्योंकि युगलधर्मियों में नपुसकता का अभाव
होता है समूर्च्छिम मनुष्य नपुसक जघन्य और उत्कृष्ट से एक अन्तर्मुहूर्त की ही आयु वाले
होते है । तदनन्तर मरण धर्म को प्राप्त कर लेते है यहां जघन्य और उत्कृष्ट अन्तर्मुहूर्त में
यह विशेष है कि जघन्य के अन्तर्मुहूर्त काल से उत्कृष्ट का जो अन्तर्मुहूर्त काल है वह
वृहत्तर होता है । "संहरणं पडुच्च जहन्नेन अतोमुहुत्तं," सहरण की अपेक्षा अर्थात्—कर्मभूक
मनुष्य नपुसक सहरण से अकर्मभूमि में ले जाया गया हो उसकी अपेक्षा अकर्मभूमिक मनुष्य
नपुसक जघन्य से एक अन्तर्मुहूर्त की स्थिति वाले होते है और 'उक्कोसेणं देख्णा पुव्व-
कोडी' उत्कृष्ट से देशोना एक पूर्व कोटि की स्थिति वाले होते है । "एवं जाव अंतरदीव-
गाणं" सामान्य से जैसी स्थिति अकर्मभूमिक मनुष्य नपुसक की कही है वैसी ही स्थिति जन्म
और सहरण की अपेक्षा हैमवत, हैरण्यवत हरिवर्ष रम्यकवर्ष, देवकुरु एवं उत्तरकुरु इन

स्थिति पश्च एक अंतर्मुहूर्तानी छे अकर्मभूमिमा मनुष्य नपुसको समूर्च्छिम ज डोय छे
तेओ नपुसक डोता नथी केम के—युगलधर्मियोंमां नपुसकपणानो अभाव डोय छे समू-
च्छिम मनुष्य नपुसक जघन्य अने उत्कृष्टथी एक अंतर्मुहूर्तानी आयुष्यवाणा ज डोय छे.
ते पछी मरणधर्मने प्राप्त करीले छे अडिया जघन्य अने उत्कृष्ट अन्तर्मुहूर्तमा ये विशेष
पायुं छे के—जघन्यना अंतर्मुहूर्तकाणथी उत्कृष्टनो जे अंतर्मुहूर्तकाण छे, ते वधारे मोटो अटले
के अन्तर डोय छे 'संहरणं पडुच्च जहन्नेणं अंतोमुहुत्तं' सहरणनी अपेक्षाथी अर्थात् कर्म-
भूमिना मनुष्य नपुसको सहरणथी अकर्मभूमिमा लघं जवामां आवेल डोय ते अपेक्षाथी
अकर्मभूमिना मनुष्य नपुसको जघन्यथी एक अंतर्मुहूर्तानी स्थितिवाणा डोय छे अने
'उक्कोसेणं देख्णा पुव्वकोडी' उत्कृष्टथी देशोना एक पूर्वकोटिनी स्थितिवाणा डोय छे.
'एवं जाव अंतरदीवगाणं' सामान्यपणथी अकर्मभूमिना मनुष्य नपुसकोनी जे प्रमाणानी
स्थिति कडेली छे, जे प्रमाणानी स्थिति जन्म अने 'सहरणनी अपेक्षाथी हैमवत हैरण्यवत

रम्यकवर्षकाकर्मभूमिकमनुष्यनपुंसकरय देवकु रूत्तखुर्वकर्मभूमिकमनुष्यनपुंसकस्य अन्तरद्वीपक-
मनुष्यनपुंसकस्य च जन्मसहरणापेक्षया उपर्युक्तैव स्थितिर्वेदितव्येति ॥सू० १४॥

नपुंसकानां भवस्थिति प्रदर्श्य सम्प्रति तेषां कायस्थिति दर्शयितुं प्रश्नयन्नाह—‘णपुंस
एणं भंते’ इत्यादि,

मूलम्—णपुंसए णं भंते ! णपुंसएत्ति कालओ केवच्चिरं होई ?
गोयमा ! जहन्नेणं एकं समयं उक्कोसेणं तरुकालओ । णेरइयणपुंसएणं भंते !
णेरइयणपुंसएत्ति कालओ केवच्चिरं होई ? गोयमा ! जहन्नेणं दसवाससह-
स्साइं उक्कोसेणं तेत्तीसं सागरेशवभाइं एवं पुढवीए ठिई भाणियव्वा । तिरिक्ख
जोणियणपुंसए णं भंते ! तिरिक्खजोणियणपुंसएत्ति कालओ केवच्चिरं
होई ? गोयमा ! जहन्नेणं अंतोमुहुत्तं उक्कोसेणं वणस्सइकालो, एवं
एगंदियणपुंसगस्स णं, वणस्सइकाइयस्स वि एवमेव । सेसाणं जहन्नेण
अंतो मुहुत्तं उक्कोसेणं असंखेज्जं कालं असंखेज्जाओ उस्सपिणीओ-
सपिणीओ कालओ, खेत्तओ असंखेज्जा लोया । बैइंदिय तेइंदिय चउ-
रिंदियणपुंसगाण य जहन्नेणं अंतोमुहुत्तं उक्कोसेणं संखेज्जं कालं । पांचे-
दियतिरिक्खजोणियणपुंसएणं भंते ! पांचेदियतिरिक्खजोणियणपुंसएत्ति-
कालओ केवच्चिरं होई ? गोयमा ! जहन्नेणं अंतोमुहुत्तं उक्कोसेणं
पुव्वकोडिपुहुत्तं । एवं जलयरतिरिक्खचउप्पयथलयरउरपसिप्पभुयपरि-
सप्पमहोरगाण वि ॥ मणुस्सणपुंसगस्स णं भंते ! मणुस्सणपुंसएत्ति

अकर्मभूमिक मनुष्यनपुंसको की तथा अन्तर द्वीपक मनुष्य नपुंसको की है जघन्य और उत्कृष्ट
से जानना चाहिये । सूत्र ॥१२॥

इस प्रकार नपुंसको की भवस्थिति प्रकट करके अब सूत्रकार इनकी कायस्थिति का
कथन करते हैं—नपुंसएणं भंते । णपुंसएत्ति कालओ केवच्चिरं होई

इतिवर्षं रम्यकवर्षं, देवकुइं अने उत्तरकुइं आ अकर्मभूमिना मनुष्य नपुंसकोनी तथा
अंतरद्वीपना मनुष्य नपुंसकोनी पणु समञ्जी अने ते जघन्य अने उत्कृष्ट अने प्रकार्थी
समञ्जी ॥सू०१२॥

आ प्रमाणे नपुंसकोनी लवस्थिति प्रकट करीने इवे सूत्रकार तेमनी कायस्थितितुं कथन
करे छे ---‘नपुंसगस्स णं भंते ! णपुंसएत्ति कालओ केवच्चिरं होई’ इत्यादि

कालओ केवच्चिरं होई ? गोयमा । खेतं पडुच्च जहन्नेणं अंतोमुहुत्तं उक्कोसेणं पुव्वकोडिपुहुत्तं, धम्मचरणं पडुच्च जहन्नेणं एक्कं समयं उक्कोसेणं देसूणा पुव्वकोडी । एवं कम्मभूमिगभरहेस्वयपुव्वविदेहावर-
विदेहेसु वि भाणियव्वं । अकम्मभूमिगमणुस्सणपुंसएणं भंते ! अकम्म-
भूमिगमणुस्सणपुंसएत्ति कालओ केवच्चिरं होई गोयमा । जम्मणं पडुच्च
जहन्नेणं अंतोमुहुत्तं उक्कोसेणं मुहुत्तं पुहुत्तं माहरणं पडुच्च जहन्नेणं
अंतोमुहुत्तं उक्कोसेणं देसूणा पुव्वकोडी । एवं सब्वेसिं जाव अंतरदीव-
गाणं' ॥ मू० १५ ॥

छाया— नपुंसकः खलु भदन्त ! नपुंसक इति कालतः कियच्चिरं भवति ? गौतम !
जघन्येनैकं समयमुत्कर्षेण तरुकाल. नैरयिकनपुंसक. खलु भदन्त ! नैरयिकनपुंसक इति
कालतः कियच्चिरं भवति ? गौतम ! जघन्येन दशवर्षसहस्राणि, उत्कर्षेण त्रयस्त्रिंशत्सागरो-
पमाणि ! एवं पृथिव्याः स्थितिर्भणितव्या ! तिर्यग्योनिकनपुंसकः खलु भदन्त ! तिर्यग्योनि-
कनपुंसक इति कालतः कियच्चिरं भवति ? गौतम ! जघन्येनान्तर्मुहूर्तमुत्कर्षेण वनस्पतिकालः,
पवमेकेन्द्रियनपुंसकस्य खलु वनस्पतिकायिकस्यापि पवमेव । शेषाणां जघन्येनान्तर्मुहूर्तमुत्क-
र्षेणासंख्येयं कालम् असंख्यात उत्सर्पिण्यवसर्पिण्यः कालतः, क्षेत्रं असंख्येया लोकाः द्वीन्द्रि-
यत्रीन्द्रियचतुरिन्द्रियनपुंसकानां च जघन्येनान्तर्मुहूर्तमुत्कर्षेण संख्येयं कालम् । पञ्चेन्द्रि-
यतिर्यग्योनिकनपुंसकः खलु भदन्त ! पञ्चेन्द्रियतिर्यग्योनिक इति कालतः कियच्चिरं
भवति ? गौतम ! जघन्येनान्तर्मुहूर्तमुत्कर्षेण पूर्वकोटिपृथक्त्वम् । एवं जलचरतिर्यक्चतुष्पद-
स्थलचरोरःपरिसर्पभुजपरिसर्पमहोरगाणामपि । मनुष्यनपुंसकस्य खलु भदन्त ! मनुष्यन-
पुंसक इति कालतः कियच्चिरं भवति ? गौतम ! क्षेत्रं प्रतीत्य जघन्येनान्तर्मुहूर्तमुत्कर्षेण
पूर्वकोटिपृथक्त्वम् । धर्मचरणं प्रतीत्य जघन्येनैकं समयमुत्कर्षेण देशोना पूर्वकोटिः, पव
कर्मभूमिकभरतैरवतपूर्वविदेहापरविदेहेषु अपि भणितव्यम् । अकर्मभूमिकमनुष्यनपुंसकः खलु
भदन्त ! अकर्मभूमिकमनुष्यनपुंसक इति कालतः कियच्चिरं भवति गौतम ! जन्मप्रतीत्य
जघन्येनान्तर्मुहूर्तमुत्कर्षेण मुहूर्त्तपृथक्त्वम् । संहरणं प्रतीत्य जघन्येनान्तर्मुहूर्त्तमुत्कर्षेण देशोना
पूर्वकोटि पवं सर्वेषां यावदन्तरद्वीपकानाम् ॥१५॥

ટીકા—‘નપુસણં મન્તે નપુંસકઃ સ્વલુ મદન્ત ! ‘નપુસણં કાલઓ કેવચ્ચિરં હોઈ નપુંસય ઇતિ નપુંસકભાવસ્યપરિત્યાગેન કાલત્.ક્રિયચ્ચિરં ભવતીતિ કિલ્કાલ પર્યન્તં નપુસકો નપુંસકરૂપેણૈવ ભવતીતિ પ્રશ્ન. ભગવાનાહ-ગોયમા ઇત્યાદિ, ગોયમા હે ગૌતમ ! જહ-

ટીકર્થા—ગૌતમ ને પ્રભુ સે એસા પૂછા હૈ—“નપુંસણં મન્તે !” હે મદન્ત ! નપુંસક યદિ અપને નપુંસક ભાવ કા પરિત્યાગ નહીં કરતા હૈ તો વહ કવ તક નહીં કરતા હૈ ? કિતને કાલ તક વહ નપુંસક અવસ્થા મેં રહ સકતા હૈ ? યહ પહિલે પ્રટક કર દિયા ગયા હૈ કિ ભવસ્થિતિ ઓર કાયસ્થિતિ કે મેદ સે સ્થિતિ દો પ્રકાર કી હોતી હૈ । કોઈ મી જન્મ પાકર ઉસમેં જઘન્ય ઓર ઉત્કૃષ્ટ સે જીવ જિતને કાલ તક જીવિત રહતા હૈ વહ ભવસ્થિતિ હૈ તથા બીચ મેં કિસી દૂસરી જાતિ મેં જન્મ ન ધારણ કરકે કિસી એક હી જાતિ મેં—પર્યાય મેં—લગા- તાર જન્મ ધારણ કરતે રહના યહ કાયસ્થિતિ હૈ । ઇસી સ્થિતિ કો લેકર યહાં ગૌતમ ને પ્રભુ સે એસા પ્રશ્ન કિયા હૈ કિ હે મદન્ત ! નપુંસક યદિ લગાતાર નપુસક અવસ્થા વાલા હી હોતા રહે તો વહ કવ તક નપુસક અવસ્થા વાલા હોતા રહતા હૈ ? ઇસ પ્રશ્ન કે ઉત્તર મેં પ્રભુ ગૌતમ સે કહતે હૈ “ગોયમા । જહન્નેણં એવકં સમયં ઉવ્કોસેણં તરુકાલો” હે ગૌતમ ! નપુંસક કી કાયસ્થિતિ જઘન્ય સે એક સમય કી હૈ ઓર ઉત્કૃષ્ટ સે વનસ્પતિ કાલ

ટીકર્થ—ગૌતમસ્વામીએ પ્રભુને એવું પૂછ્યું છે કે—‘નપુસણં મન્તે’ હે ભગવન્ નપુંસક બે પોતાના નપુંસકભાવનો પરિત્યાગ ન કરે તો તે ક્યાં સુધી ત્યાગ નથી કરતા ? તે કેટલાકાળ સુધી નપુસક અવસ્થામાં રહી શકે છે ? એ વાત પહેલા પ્રકટ કરી દીધેલ છે—કે ભવસ્થિતિ અને કાયસ્થિતિના ભેદથી સ્થિતિ બે પ્રકારની હોય છે કેઈપણુ જન્મ પામીને તેમાં જઘન્ય અને ઉત્કૃષ્ટપણુથી જીવ જેટલા કાળસુધી જીવતા રહે છે તે ભવસ્થિતિ છે તથા વચમાં કેઈ બીજી જાતમાં જન્મધારણુ કર્યા વિના કેઈ એક જ જાતિમાં અર્થાત્ પર્યાયમાં લાગઠ જન્મ ધારણુ કરતાં રહેવું એ કાયસ્થિતિ છે આ સ્થિતિને લઈને અહિયાં ગૌતમ સ્વામીએ પ્રભુને એવો પ્રશ્ન કર્યો છે કે—હે ભગવન્ નપુસકો બે લાગઠ નપુસક અવસ્થાવાળા જ થતા રહે તો તે ક્યાં સુધી નપુસક અવસ્થાવાળા થતા રહે ? આ પ્રશ્નના ઉત્તરમાં પ્રભુ ગૌતમસ્વામીને કહે છે કે—ગોયમા ! જહન્નેણં એવકં સમય ઉવ્કોસેણં તરુકાલો’ હે ગૌતમ ! નપુસકોની કાયસ્થિતિ જઘન્યથી એક સમયની છે, અને ઉત્કૃષ્ટથી વન- સ્પતિકાળ પ્રમાણુ—અનતકાળની છે આ કથનનુ તાત્પર્યએ છે કે—કેઈ જીવ ઉપશમ શ્રેણીપર આરૂઠ થાય અને ત્યા તેણુ નપુસકવેદનો ઉપશમ કરી દીધો અને પછી તે ત્યાંથી પતિત થાય

न्नेणं एकं समयं जघन्येनैक समयम् तत्रैक समयता उपगमश्रेणीसमाप्तौ सत्यामवेद-
कत्वे सति उपगम श्रेणीत प्रतिपततो नपुंसक वेदोदयसमयानन्तर कस्य चिन्मरणात् तथा
मृतस्यावश्य देवोत्पादे पुवेदोदय सद्भानात् इति । उक्कोसेणं तरुकालो तरुकालो वनस्पति-
कालः, तत्र वनस्पति काल, आवलिकाऽसख्येय भागगतसमयराशिप्रमाणासख्येय पुद्गल
परावर्त प्रमाण. । सामान्यतो नैरयिकनपुंसकस्य कायस्थिति दर्शयितुमाह-- णेरइय०
इत्यादि, णेरइय णपुंसएणंभन्ते नैरयिकनपुंसक इति कालत. कियच्चिर भवतीति प्रश्नः,
भगवानाह गोयमा इत्यादि, गोयमा हे गौतम ! जहन्नेणं दस वाससहस्साइं जघन्येन
दशवर्ष सहस्त्राणि नैरयिकनपुंसको नैरयिकनपुंसकरूपेण भवतीति । उक्कोसेणं तेत्तीसं
सागरो वमाइं उत्कर्षेण त्रयसिंघत्सागरोपमाणि । एवं पुढवीए ठिई भाणियच्चा एव पृथिव्या.
स्थितिर्भणितव्या.

प्रमाण अनन्त काल की है । तात्पर्य यह है कि कोई जीव उपगम श्रेणीपर आरूढ हुआ—
वहाँ उसने नपुंसक वेद का उपगम कर दिया और फिर वह वहाँ से पतित हुआ तब उसको
नपुंसक वेद का उदय हो गया और यह उदय उसको कम से कम एक समय तक रहा—बाद
में इसका मरण हो गया तो वह इस स्थिति में मर कर देव गति में देव रूप से उत्पन्न हो
गया—वह उत्पन्न होने पर इसके पुरुष वेद का उदय हो गया । यहाँ जो उत्कृष्ट से वनस्पति
काल प्रमाण इसका काल कहा गया है वह आवलिका के असख्यातवे भाग में जितनी समयों
की राशि होती है तत्प्रमाण असख्यात पुद्गल परावर्त रूप है । इसमें अनन्त उत्सर्पिणी अनत-
अवसर्पिण्या समाप्त हो जाती है । अब सूत्रकार सामान्य से नैरयिक नपुंसक की कायस्थिति का
कथन करते हैं—इसमें गौतम ने प्रभु से ऐसा पूछा है ‘णेरइय णपुंसएणं भन्ते !’ हे भदन्त ! नैर-
यिक नपुंसक की कायस्थिति कितने काल की है ? उत्तर में प्रभु कहते हैं—गोयमा ? जहन्नेणं
दसवाससहस्साइं उक्कोसेणं तेत्तीसं सागरोवमाइं” हे गौतम ! नैरयिक नपुंसककी

त्यारे तेने नपुंसकवेदने उदय थर्छ गये अने ते उदय तेने ओछामा ओछे ओक समयसुधी
रहे अने पछी तेनुं भरषु थर्छ जय तो ते आ स्थितिमा भरीने देवगतिमा देव पण्णथी उत्पन्न
थर्छ जय ते त्यां उत्पन्नथया पछी तेने पुइध वेदने उदय थर्छ जय. अडियां ने उत्कृष्टपण्णथी
वनस्पतिक्षण प्रमाणु तेने काण कह्यो छे, ते आवलिकाना असख्यातमा भागमां समयानी
नेटली राशी डोय ओटला प्रमाणु असख्यात पुद्गल परावर्त इय छे तेमां अनंतउत्सर्पिणी
अने अनतअवसर्पिणीया समाप्त थर्छ जय छे

इवे सूत्रकार सामान्यपण्णथी नैरयिक नपुंसकानी कायस्थितिनु कथन करे छे. - आमा
गौतमस्वामीओ प्रभुने ओवुं पूछ्युं छे के—“णेरइय नपुंसएणं भन्ते !” छे भगवन् ! नैरयिक
नपुंसकानी काय स्थिति केटलाक्षणनी छे ? आ प्रश्नना उत्तरमा प्रभु गौतम स्वामीने कहे
छे के—“गोयमा ! जहण्णेणं दसवाससहस्साइं उक्कोसेणं तेत्तीस सागरोवमाइं” छे गौतम !
नैरयिक नपुंसकानी कायस्थिति जघन्यथी तो दस डब्बर वर्षानी छे, अने उत्कृष्टथी तेत्तीस-

અત્ર પુઢવીૅ પૃથિવ્યાઃ, ઇતિ જાતાવેકવચનમ્, તેન પૃથિવ્વીનામિતિ રત્નપ્રભાદિ પૃથિવ્વી સ્થિતનૈરયિકાણાં પૂર્વસ્થિતિ સૂત્રે સ્થિતિઃ ભવસ્થિતિરુક્તા સાડત્ર મણિતવ્યા—કથયિતવ્યા । અયંભાવ.—રત્નપ્રભાદિતમતમાપર્યન્તસતપૃથિવ્વીસ્થનૈરયિકાણાં યાવર્તા યસ્યા પૃથિવ્યાં સામાન્યતો વિશેષતઃ, જઘન્યત ઉત્કૃષ્ટતશ્ચ ભવસ્થિતિરુક્તા તાવર્તા કાયસ્થિતિતિત્ર વાચ્યા, નૈરયિકાણા ભવસ્થિતેવ્યતિરિક્તાયા અન્યસ્યાઃ કાયસ્થિતેરસભવાદિતિ । તથાહિ—રત્નપ્રભાપૃથિવ્વી નૈરયિક નપુંસકાના સ્થિતિ ઝઘન્યતો દગ્ધવર્ષસહસ્તાણિ, ઉત્કર્ષત એક સાગરો પમમ્ ।૧। એવમ્—શર્કરાપ્રભાયા જઘન્યત એક સાગરોપમમુત્કર્ષતસ્ત્રીણિ સાગરોપમાણિ ૨ । વાલુકાપ્રભાયાં જઘન્યતસ્ત્રીણિ સાગરોપમાણિ, ઉત્કર્ષત સત સાગરોપમાણિ ૩. પદ્મપ્રભાયાં જઘન્યત

કાયસ્થિતિ જઘન્ય સે તો દસ હજાર વર્ષ કી હૈ ઓર ઉત્કૃષ્ટ સે તૈતીસ સાગરોપમ કી હૈ. યહાં જો ભવસ્થિતિ હૈ વહી કાયસ્થિતિ કે રૂપ મેં પ્રકટ કી ગઈ હૈ. ક્યોકિ નારક જીવો મેં ઓર દેવો મેં કાયસ્થિતિ નહીં હોતી હૈ । જો વહા ભવસ્થિતિ હૈ વહી કાયસ્થિતિ રૂપ હોતી હૈ ઇસકા કારણ યહી હૈ કિ નારક મરકર નારક નહીં હોતા હૈ ઓર દેવ મરકર દેવ નહીં હોતા હૈ. એવં પુઢવીૅ ઠિઈ મ્ણિયવ્વા” ઇસી પ્રકાર પૃથિવ્વીકી સ્થિતિ કહની ચાહિયે । ‘પુઢવીૅ’ યહાં જાતિ મેં એકવચન હૈ જિસસે એસા જાનના ચાહિયે કિ પૃથિવિયો કી અર્થાત્ રત્નપ્રભાદિ તમતમા પર્યન્ત સાતો પૃથિવિયો કે નૈરયિકો કી જિસકી જિતની ભવસ્થિતિ કહી હૈ વહી યહાં કાયસ્થિતિ કહ દેનો ચાહિયે, ક્યોકિ નૈરયિકો કે ભવસ્થિતિ કે અતિરિક્ત દૂસરી કોઈ કાયસ્થિતિ નહીં હોતી હૈ, ઁનકી જો ભવસ્થિતિ હૈ વહી કાયસ્થિતિ હોતી હૈ । વહ સ્થિતિ ઇસ પ્રકાર હૈ—રત્નપ્રભા પૃથિવ્વી કે નૈરયિક-નપુંસકોકી સ્થિતિ જઘન્ય સે દસ હજાર વર્ષો કી ઉત્કૃષ્ટ સે એક સાગરોપકી હૈ, ઇસી પ્રકાર શર્કરા પૃથિવ્વી મેં જઘન્ય સે એક સાગરોપમકી ઓર ઉત્કૃષ્ટ સે ત્રીન સાગરોપમ કી ૨, વાલુકા પ્રભા પૃથિવ્વી મેં જઘન્ય સે ત્રીન સાગરોપમ કી ઓર ઉત્કૃષ્ટ સે સાત સાગરોપમ કી

સાગરોપમની છે અહિયાં જે ભવસ્થિતિ એજ કાયસ્થિતિના રૂપમાં પ્રગટકરવામાં આવી છે. કેમ કે—નારક જીવોમાં અને દેવોમાં કાયસ્થિતિ હોતી નથી ત્યાં જે ભવસ્થિતિ છે, એજ કાયસ્થિતિ રૂપ હોય છે. એતુ કારણ એજ છે કે—નારકો મરીને નારક થતા નથી. અને દેવ-મરીને દેવતા નથી “એવં પુઢવીૅ ઠિઈ મ્ણિયવ્વા” એજ પ્રમાણે પૃથ્વીકાયિકોની સ્થિતિ કહેવી નોંધએ “પુઢવીૅ” અહિયાં જાતિમા એક વચનનો પ્રયોગ કર્યો છે તેથી પૃથ્વીયોની તેમ સમજવું નોંધએ અર્થાત્ રત્નપ્રભા વિગેરે તમતમા પર્યન્ત સાતે પૃથ્વીઓના નૈરયિકોની એટલેકે જેની જેટલીભવસ્થિતિ કહીહોય એજ અહિયાં કાયસ્થિતિમા કહેવું નોંધએ કેમકે—નૈરયિકોને ભવસ્થિતિ વિના ખીજી કોઈ કાયસ્થિતિ હોતી નથી તેઓને જે ભવસ્થિતિ છે, એજ કાયસ્થિતિ હોય છે તે સ્થિતિ આ પ્રમાણે છે. રત્નપ્રભા પૃથ્વીના નૈરયિક નપુંસકોની સ્થિતિ જઘન્યથી દસ હજાર વર્ષોની છે, અને ઉત્કૃષ્ટ સ્થિતિ એક સાગરોપમની છે. ? એજ પ્રમાણે શર્કરાપ્રભા પૃથ્વીમાં જઘન્યથી એક સાગરોપમની અને ઉત્કૃષ્ટથી ત્રણ સાગરોપમની છે. એજ પ્રમાણે વાલુકાપ્રભા પૃથ્વીમાં જઘન્યથી ત્રણ સાગરોપમની અને ઉત્કૃષ્ટથી ૭ સાત સાગરોપમની છે, ૩ પદ્મપ્રભા પૃથ્વીમા જઘન્યથી સાત સાગરોપમની અને ઉત્કૃષ્ટથી દસ સાગરો-

सप्त सागरोपमाणि उत्कर्षतो दश ४, धूमप्रभायां जघन्यतो दशसागरोपमाणि, उत्कर्षतः सप्तदश ५, तम प्रभापृथिव्यां जघन्यत सप्तदशसागरोपमाणि उत्कर्षतो द्वाविंशतिः ६, अधःसप्तमपृथिवोनैरयिकनपुंसकानां स्थितिर्जघन्यतो द्वाविंशतिः सागरोपमाणि, उत्कर्षतः स्वयस्त्रिंशत्सागरोपमाणि इति ॥ स्थितिं दर्शयति—‘तिरिक्खजोणिय णपुंसएणं भंते’ तिर्यग्-योनिनपुंसक खलु भदन्त । ‘तिरिक्खजोणिय णपुंसगत्ति कालओ केवच्चिरं होइ’ तिर्यग्-योनिनपुंसक इति कालत कियच्चिर भवति इति प्रश्न, भगवानाह—‘गोयमा’ इत्यादि, ‘गोयमा’ हे गौतम २ ‘जहन्नेणं अंतो मुहुत्तं’ जघन्येनान्तमुहूर्त्तम् ‘उक्कोसेणं वणस्सइ कालो

३, पंकप्रभा पृथिवी मे जघन्यसे सात सागरोपम की उत्कृष्ट से दस सागरोपम की ४, धूमप्रभा पृथिवी में जघन्य से दस सागरोपम की उत्कृष्ट से सत्रह सागरोपमकी, तम प्रभा पृथिवी में जघन्य से सत्रह सागरोपम की और उत्कृष्ट से बाईस सागरोपमक ६, और अधः सप्तमो तमतमा पृथिवी के नैरयिको की स्थिति जघन्य से बाईस सागरोपम की उत्कृष्ट से तैतीस सागरोपम की है । इस प्रकार सब पृथिवियों की स्थिति यहां कहनी चाहिये ।

अब सूत्रकार सामान्यतः तिर्यग्योनिक की कायस्थिति का कालमान प्रकट करते हैं— इसमें गौतमने ‘तिरिक्खजोणिय णपुंसए णं भंते ! तिरिय जोणिय णपुंसगत्ति कालओ केवच्चिरं होइ’ इस सूत्र द्वारा प्रभु से ऐसा प्रश्न किया है—हे भदन्त ! तिर्यग्यो-निक नपुंसक यह तिर्यग्योनिक नपुंसक है—इस रूप से कितने कालतक होता रहता है ? अर्थात् तिर्यग्योनिक नपुंसक की कायस्थिति का कालमान कितना है ? इस प्रश्न के उत्तर में प्रभु कहते हैं—‘गोयमा ! जहन्नेणं अंतो मुहुत्तं उक्कोसेणं वणस्सइकालो’ हे गौतम ! तिर्यग्योनिक नपुंसक यदि तिर्यग्योनिक नपुंसक रूप से बराबर होता रहता है तो वह कम से कम एक समय तक होता है और उत्कृष्ट से वनस्पतिकाल प्रमाण अनन्तकाल

पमनी छे ४ धूम प्रभा पृथ्वीमा जघन्यथी दससागरोपमनी अने उत्कृष्टथी सत्तरसागरोपमनी छे ५ तम प्रभा पृथ्वीमा जघन्यथी सत्तर सागरोपमनी अने उत्कृष्टथी २२ आवीस सागरोपमनी छे. ६ अने अधः सप्तमी तमतमा पृथ्वीना नैरयिकोनी जघन्यस्थिति २२ आवीस सागरोपमनी अने उत्कृष्टथा ३३ ते त्रीस सागरोपमनी स्थिति छे आ प्रभाणु सधणी पृथ्वी-ओनी स्थिति अहिया कडेवी जेछ अये

इसे सूत्रकार सामान्यपण्णथी तिर्यग्योनिकनी काय स्थितिनो काल मान बतावे छे. गौतम स्वामीअये तिरिक्ख जोणिय नपुंसएणं भंते ! तिरिय जोणिय णपुंसगत्ति कालओ केवच्चिरं होइ’ आ सूत्रद्वारा प्रभुने अयेवो प्रश्न पूछथे छे के—हे भगवन् तिर्यग्योनिक नपुंसक आ तिर्यग्योनिक नपुंसकनी काय स्थितिनो कालमान केटवो छे ? आ प्रश्नना उत्तरमा प्रभु कडे छे के—‘गोयमा ! जहण्णेणं अंतोमुहुत्तं उक्कोसेणं वणस्सइ कालो’ हे गौतम ! तिर्यग्योनिक नपुंसक जे तिर्यग्योनिक नपुंसकपण्णथी थता रहे तो ते ओछामा ओछा अेक समय सुधी थाय छे, अने उत्कृष्टथी वनस्पतिकाल प्रभाणु अेटवे के अनतकाल सुधी थता रहे छे. आ

उत्कर्षेण वनस्पतिकालः आवलिकाऽसख्येयभागगतसमयराशिप्रमाण सख्येय पुद्गल परावर्त प्रमाणाः इति ॥ 'एवं एगिंदियणपुंसगस्सणं' एवम्, एवमेव सामान्यतिर्यग्योनिकनपुसकवदेव तिर्यग् योनिकभूतस्य सामान्यै केन्द्रियनपुसकस्यापि जघन्यतोऽन्तर्मुहूर्त्तमुत्कर्षतो वनस्पतिकाल प्रमितं कालमानं ज्ञातव्यम् । तत्र विशेष चिन्तायाम् 'वणस्सई काईयस्स वि एवमेव' वनस्पति कायिकस्यापि एवमेव सामान्यतिर्यग् योनिकनपुंसक तुल्यमेव कायस्थितिमान विज्ञेयम् जघन्य-तोऽन्तर्मुहूर्त्तमुत्कर्षतो वनस्पति काल इति 'सेसाणं' शेषाणामेकेन्द्रियाणा पृथिवीकायिकापकायिक-तेजस्कायिकवायुकायिकानां कायस्थितिः 'जहन्नेणं अंतो मुहुत्तं' जघन्येनान्तर्मुहूर्त्तम् 'उक्को-सेणं असंखेज्जं कालं' उत्कर्षेणासख्येय कालम् 'असंखेज्जाओ उस्सप्पिणीओ कालओ' असख्याता उत्सर्पिण्यवसर्पिण्यः कालत, खेत्तओ असंखेज्जा लोया' क्षेत्रतोऽसख्याता लोकाः ।

पर्यन्त होता रहता है. यह वनस्पति काल आवलिका के असख्यातवे भाग में जितने समयों की राशि होती है तत्प्रमाण होता है. इसमें असख्यात पुद्गल परावर्त हो जाते हैं । 'एवं एगिंदिय णपुंसगस्स णं' इसी प्रकार से तिर्यग्योनिक नपुसको में एकेन्द्रिय नपुंसक जीव की भी काय-स्थिति का कालमान कहा है—जघन्य से अन्तर्मुहूर्त्त का है और उत्कृष्ट से वनस्पतिकाल प्रमाण अर्थात् अनंतकाल का है. इसमें अनंत उत्सर्पिणी अवसर्पिणी काल समाप्त हो जाता है । 'वणस्सई कायस्स वि एवमेव' विशेष की अपेक्षा वनस्पतिकायिक एकेन्द्रियनपुंसक की भी काय-स्थिति का कालमान सामान्यतः एकेन्द्रिय की कायस्थिति के कालमान जैसा ही है अर्थात् अनन्तकाल का है "सेसाणं" शेष—पृथिवीकायिक अपकायिक तेजकायिक और वायुकायिक इनकी कायस्थिति 'जहन्नेणं अंतो मुहुत्तं उक्कोसेणं 'असंखेज्जं कालं' जघन्य से एक अन्तर्मुहूर्त्त की है और उत्कृष्ट से असख्यात काल की है. असंखेज्जाको उस्सप्पिणीओ सप्पिणीओ कालओ खेत्तओ असंखेज्जा लोया" इसमें कालकी अपेक्षा असख्यात उत्सर्पिणी और अवसर्पिणी समाप्त हो जाते हैं तथा क्षेत्र की अपेक्षा असख्यात लोक समाप्त हो

वनस्पतिकाण आवलिकाना असंख्यातमा भागमा नेटला समयानी राशि होय छे, अटला प्रमाणुनी होय छे आमा असंख्यात पुद्गल परावर्त थर् नय छे एवं एगिंदिय णपुंसगस्स णं" आण प्रमाणु तिर्यग्योनिक नपुसकोमां अेक धन्द्रियवाणा नपुसक लोवानी कायस्थिति ने। काणमान छे अटले के जघन्यथी अंतर्मुहूर्त्तने। अने उत्कृष्टथी वनस्पतिकाण प्रमाणु अर्थात् अनंत काणने छे. आमां अनंत उत्सर्पिणी अवसर्पिणीकाण समाप्त थर् नय छे. "वण-स्सइकायस्स वि एवमेव" विशेषनी अपेक्षाथी वनस्पतिकायिक अेक धन्द्रियवाणा नपुंसकोनी कायस्थितने। काणमान पयु सामान्यतः अेक धन्द्रियवाणानी कायस्थितना कालमान प्रमाणु न छे अर्थात् अनंतकाणने। काणमान छे "सेसाणं" शेष पृथ्वी कायिक अपकायिक, तेः कायिक अने वायुकायिकोनी काय स्थिति "जहण्णेणं अंतोमुहुत्तं उक्कोसेणं असंखेज्जं कालं" जघन्यथी अेक अंतर्मुहूर्त्तनी अने उत्कृष्टथी असंख्यातकाणनी छे, "असंखेज्जाओ उस्स प्पिणीओ सप्पिणीओ कालओ, खेत्तओ, असंखेज्जा लोया" आमा काणनी अपेक्षाथी असंख्यात उत्सर्पिणी अने अवसर्पिणी समाप्त थर् नय छे तथा क्षेत्रनी अपेक्षा असंख्यातलोक

‘वेद्दिय तेद्दिय चउरिदिय णपुंसगाण य’ द्वीन्द्रियत्रीन्द्रियचतुरिन्द्रियनपुंसकानाञ्च जह-
न्नेणं अतो मुहुत्तं’ जघन्येनान्तर्मुहूर्तम् ‘उक्कोसेणं संखेज्जं कालं’ उत्कर्षेण सख्येयं कालम्, स
च सख्येय काल, सख्येयानि वर्षसहस्राणीति सख्येय सहस्रवर्षपरिमित. प्ररिपत्तव्य इति ॥
पंचिदिय तिरिक्खजोणियणपुंसएणं भंते’ पञ्चेन्द्रियतिर्यग्योनिकनपुसकः खलु भदन्त
पंचिदिय तिरिक्खजोणियणपुंसएत्ति कालओ केवच्चिरं होइ’ पञ्चेन्द्रियतिर्यग्योनिक इति
कालतः कियच्चिर भवतीति प्रश्नः, भगवानाह—गोयमा’ इत्यादि, गोयमा’ हे गौतम १ जहन्नेणं
अतो मुहुत्तं’ जघन्येनान्तर्मुहूर्तम् ‘उक्कोसेणं पुव्वकोडिपुहुत्तं’ उत्कर्षेण पूर्वकोटिपृथक्त्वम्
तच्च पूर्वकोटिपृथक्त्व निरन्तर सप्तभवान् पूर्वकोट्यायुष्कान् नपुसकत्वेनानुभवत. पञ्चेन्द्रिय
तिर्यग्योनिकनपुसकस्य ज्ञातव्यम् । तत परमवश्य वेदान्तरे विलक्षणभवान्तरे सक्रमण भव-

जाते है । ‘वेद्दिय तेद्दिय चउरिदिय णपुंसगाण य जहन्नेणं अतो मुहुत्तं उक्कोसेणं
संखेज्जं कालं’ दोइन्द्रिय तेइन्द्रिय और चौइन्द्रिय नपुंसको की कायस्थिति जघन्य से एक
अन्तर्मुहूर्त की है और उत्कृष्ट से सख्यात काल की है । यह सख्यात काल सख्याते हजारों
वर्षों का होता है । पंचिदियतिरिक्खजोणिय णपुंसए णं भंते ! पंचिदियतिरिक्खजोणि-
यनपुंसएत्ति कालओ केवच्चिरं होइ’ गौतम ने इस सूत्र द्वारा पञ्चेन्द्रियतिर्यग्योनिक नपुसक
जीव की कायस्थिति कितने काल की है १ ऐसा पूछा है—इसके उत्तर में प्रभु ने ऐसा कहा
है—“गोयमा ! जहन्नेणं अतोमुहुत्तं उक्कोसेणं पुव्वकोडिपुहुत्तं” हे गौतम ! पञ्चेन्द्रिय
तिर्यग्योनिक नपुंसक जीव की कायस्थिति जघन्य से तो एक अन्तर्मुहूर्त की है और उत्कृष्ट
से पूर्वकोटिपृथक्त्व की है—दो पूर्व कोटि से लेकर नौ पूर्व कोटि तक की है । यह पूर्व कोटि
पृथक्त्व पूर्व कोटि आयुष्य के सात भव नपुसकपन के अनुभव करने वाले तिर्यग्योनिक नपु-
सक की अपेक्षा से समझना चाहिये क्योंकि तदनन्तर उसका अवश्य दूसरे वेद—स्त्रीवेद अथवा

समाप्त थछ नय छे “वेद्दिय तेद्दिय चउरिदिय णपुंसगाय जहण्णेणं अतोमुहुत्तं उक्को-
सेणं संखेज्जं कालं” जे ङ्द्रियवाणा, त्रणु ङ्द्रियवाणा आर ङ्द्रियवाणा नपुसकानी काय-
स्थिति जघन्यथी जेक अंतर्मुहूर्तनी छे अने उत्कृष्टथी अस ज्थातकाणना छे आ अस ज्थातकाण
स ज्थात उन्नरे वर्षने डोय छे ‘ पंचिदिय तिरिक्ख जोणिय णपुंसएणं भंते ! पंचिदिय
तरिक्ख जोणिय नपुंसएत्ति कालओ केवच्चिरं होइ’ गौतमस्वामीजे आ सूत्रद्वारा पाय
ङ्द्रियवाणा तिर्यग्योनिक नपुसक ज्जुवेनी कायस्थिति केटलाकाणनी छे ? आ प्रभाजेने प्रश्न
पूछये छे. आ प्रश्नना उत्तरमा प्रभु गौतमस्वामीने कडे छे —“गोयमा ! जहणेणं अतोमुहुत्तं
उक्कोसेणं पुव्वकोडिपुहुत्तं” हे गौतम ! पाय ङ्द्रियवाणा तिर्यग्योनिक नपुसकज्जुवेना काय-
स्थिति जघन्यथी जेक अंतर्मुहूर्तनी छे अने उत्कृष्टथी पूर्वकोटि पृथक्त्वनी छे अटले के जे
पूर्वकोटिथी लधने नवपूर्वकोटि सुधीनी छे आ पूर्वकोटि पृथक्त्व पूर्वकोटि आयुष्यना सात-
भव नपुंसकपणानो अनुभव करवावाणा तिर्यग्योनिक नपुसकनी अपेक्षाथी समज्जु जेधजे.
केभके—ते पछी तेनु सकभण्णीण वेदमा अटलेके स्त्रीवेद अथवा पुश्ववेदमा अथवा कोण
बुदा ज प्रकारना लवमा अवश्य थछ नय छे

तीति । 'एवं जलयरतिरिक्ख चउप्पयथलयर उरपरिसप्प महोगाणवि' एवम् पञ्चेन्द्रिय
तिर्यग्योनिकनपुंसकवदेव जलचरतिर्यक् चतुष्पदस्थलचरोर.परिसर्प भुजपरिसर्प महोरगा-
णामपि जघन्येनान्तमुहूर्तप्रमाणा उत्कर्षेण पूर्वकोटिपृथक्त्वप्रमाणा कायस्थितिर्भवतीति ज्ञातव्यम्
'मणुस्स णपुंसगस्स णं भंते' मनुष्यनपुंसकस्य खलु भदन्त मणुस्सणपुंसएत्ति कालओ केव-
च्चिरं होई'मनुष्यनपुसक इति कालत. कियच्चिरं भवति ? इति प्रश्नः, भगवानाह—'गोयमा' इत्यादि,
गोयमा' हे गौतम । 'खत्तं पडुच्च जहन्नेणं अन्तो मुहुत्तं' क्षेत्रं प्रतीत्य क्षेत्राश्रयणेन जघन्ये-
नान्तमुहूर्तम् 'उक्कोसेणं पुव्वकोडिपुहुत्तं' उत्कर्षेण पूर्वकोटिपृथक्त्वं द्विपूर्वकोटित आरभ्य नव
पूर्वकोटिपर्यन्तमित्यर्थः 'धम्मचरणं पडुच्च' धर्मचरणं प्रतीत्य आश्रित्य तु जहन्नेणं एककं समयं

पुरुष वेद में अथवा किसी विलक्षण भव मे संक्रमण हो जाता है । "एवं जलयरतिरिक्ख
चउप्पदथलयरउरपरिसप्पभुयपरिसप्प महोरगाणवि" पञ्चेन्द्रियतिर्यग्योनिक नपुंसक जीव
की तरह ही जलचर तिर्यक् चतुष्पदस्थलचर उरःपरिसर्पभुज परिसर्प, और महोरग, इन नपु-
सको की भी कायस्थिति जघन्य से एक अन्तमुहूर्त की है और उत्कृष्ट से पूर्व कोटि पृथक्त्व
की है । "मणुस्स णपुंसगस्स णं भंते ! मणुस्स णपुंसएत्ति कालओ केवच्चिरं होई" हे
भदन्त ! मनुष्य नपुसक लगातार मनुष्य नपुंसक अवस्था में कितने काल तक रहता है—अर्थात्
मनुष्य नपुसक की कायस्थिति का कालमान कितने काल का है ? उत्तर में प्रभु कहते हैं—
'गोयमा ! खत्तं पडुच्च जहन्नेणं अन्तो मुहुत्तं" हे गौतम ! क्षेत्र की अपेक्षा करके मनुष्य
नपुसक की कायस्थिति का कालमान कम से कम तो एक अन्तमुहूर्त का है और—"उक्को-
सेणं पुव्वकोडि पुहुत्तं" उत्कृष्ट से पूर्वकोटि पृथक्त्व का है—दो पूर्व कोटि से लेकर नौ पूर्व
कोटि तक का है "धम्मचरणं पडुच्च जहन्नेणं एककं समयं उक्कोसेणं देसूणा पुव्वकोडी"

"एवं जलयर तिरिक्ख चउप्पयथलयर उरपरिसप्प भुयपरिसप्प महोरगाणवि" पाठ
ध द्विषवाणा तिर्यग्योनिक नपुंसकपुंसकी जेभ ज जलयर तिर्यग्येपणा, स्थलयर—उरःपरिसर्प
भुजपरिसर्प, अने महोरग आ नपुंसकेनी कायस्थितिपणु जघन्यथी अेक अंतमुहूर्तनी छे,
अने उत्कृष्टथी पूर्वकोटि पृथक्त्वनी छे. "मणुस्सणपुंसगस्स णं भंते ! मणुस्स णपुंसएत्ति
कालओ केवच्चिरं होई" हे भगवन् मनुष्य नपुंसक लागठ मनुष्य नपुंसकपणुमां डेटलाकाण
सुधी रहे छे ? अर्थात् मनुष्य नपुंसकनी कायस्थिति नेा काणमान डेटलाकाणनेा डोय छे ?
आ प्रश्नना उत्तरमा प्रभु गौतमस्वामीने कडे छे डे— 'गोयमा ! खत्तं पडुच्च जहन्नेणं अन्तो-
मुहुत्तं" हे गौतम ! क्षेत्रनी अपेक्षाथी मनुष्य नपुंसकेनी कायस्थितिनेा काणमान आछां
आछे अेक अंतमुहूर्तनेा छे, अने "उक्कोसेणं पुव्वकोडी पुहुत्तं" उत्कृष्टथी पूर्वकोटि पृथ-
क्त्वनेा छे, अेटले डे अे पूर्वकोटिथी लठने नवपूर्वकोटि सुधीनेा छे. "धम्मचरणं पडुच्च जह-
न्नेणं एककं समयं उक्कोसेणं देसूणा पुव्वकोडी" तथा आश्रितधर्मनी अपेक्षाथी मनुष्य नपु-
सकनी कायस्थितिनु प्रभाणु जघन्यथी अेक समयनु छे, अने उत्कृष्टथी कंठक आछुं पूर्वकोटि

જઘન્યેનૈક સમયમ્ ઉવ્કોસેણં દેસૂણા પુવ્વકોડી' ઉત્કર્ષેણ દેશોના પૂર્વકોટિઃ ઉભયત્ર ભાવના પ્રાગવત્ 'एवं कम्मभूमिगभरहेरवयपुव्वविदेह अवरविदेहेसु वि भाणियव्वं' एवं सामान्यतो मनुष्य नपुंसकवदेव भरतैरवतपूर्वापरविदेहकर्मभूमिकमनुष्यनपुंसकेष्वपि क्षेत्राश्रयणेन जघन्यतोऽन्तर्मुहूर्त-मुत्कर्षेण पूर्वकोटिपृथक्त्व धर्मरचण प्रतीत्य तु जघन्येन एक समयम् उत्कषेण देशोना पूर्वकोटि परिमिता कायस्थिति रिति ॥

'अकम्मभूमिग मणुस्स नपुसएणं भंते' अकर्मभूमिकमनुष्यनपुસકઃ खलु भदन्त ? अकम्म-भूमिग मणुस्सणपुंसएत्तिकालओ केवच्चिरं होइ' अकर्म भूमिक मनुष्य नपुસક इति कालतः कियच्चिर भवतीति प्रश्नः, भगवानाह 'गोयसा' इत्यादि, 'गोयसा' हे गौतम ! जम्मणं पडुच्च

तथा—चारित्र धर्म की अपेक्षा लेकर मनुष्य नपुंसक की कायस्थिति का प्रमाण जघन्य से एक समय का है और उत्कृष्ट से कुछ कम पूर्व कोटि का है दोनो स्थान भावना पूर्ववत् समझ लेनी चाहिये । “एवं कम्मभूमिगभरहेरवयपुव्वविदेहअवरविदेहेसु विभाणियव्वं” सामान्य मनुष्य नपुसक की जैसी ही कर्मभूमि के कर्मभूमि के भरत क्षेत्र, ऐरावत क्षेत्र, पूर्व-विदेह और पश्चिम विदेह के—जो मनुष्य नपुसक है—उनकी भी कायस्थिति है । अर्थात् इन सब कर्म भूमिगत मनुष्य नपुंसको की कायस्थिति क्षेत्र की अपेक्षा जघन्य एक अन्तर्मुहूर्त की है और उत्कृष्ट पूर्व कोटि पृथक्त्व की है । तथा—चारित्र धर्म की अपेक्षा से जघन्य एक समय की है और उत्कृष्ट देशोन पूर्वकोटि की है ।

अकम्मभूमिग मणुस्स णपुंसए णं भंते ! अकम्मभूमिग मणुस्स णपुंसएत्ति काल ओ केवच्चिरं होइ” हे भदन्त ! अकर्म भूमिक मनुष्य नपुसक लगातार अकर्मभूमिक नपुसक कितने काल तक होता है ?—अर्थात् अकर्मभूमिक मनुष्य नपुसक की कायस्थिति कितने काल की है ? उत्तर में प्रभु कहते हैं—“गोयसा ! जम्मणं पडुच्च जहन्नेणं अंतोमुहुत्तं

છે અન્ને સ્થાનેની ભાવના—સમજણ પહેલા કહ્યા પ્રમાણેની સમજ લેવી “एवं कम्मभूमिग भरहेरवयपुव्वविदेह अवरविदेहेसु वि भाणियव्वं” सामान्य नपुसकनी જેમજ કર્મભૂમિના એટલે કે ભરતક્ષેત્ર, ઐરાવતક્ષેત્ર, પૂર્વવિદેહ અને પશ્ચિમવિદેહના જે મનુષ્ય નપુસકો છે, તેઓની પણ કાયસ્થિતિ પણ સમજથી અર્થાત્ આ ઉપર કહેલ તમામ કર્મભૂમિમા રહેવાવાળા મનુષ્ય નપુસકોની કાયસ્થિતિ ક્ષેત્રની અપેક્ષાથી જઘન્યથી એક અતમુંહૂર્ત છે, અને ઉત્કૃષ્ટ થી પૂર્વકોટિપૃથક્ત્વની છે તથા ચારિત્રધર્મની અપેક્ષાથી જઘન્યથી એક સમયની અને ઉત્કૃષ્ટથી દેશોનપૂર્વકોટિની છે

“अकम्मभूमिग मणुस्स णपुंसए णं भंते ! अकम्मभूमिग मणुस्स णपुंसएत्ति कालओ केवच्चिरं होइ” हे लगवन् अकर्मभूमिना मनुष्य नपुसक लागठ अकर्मभूमिना नपुसकपणुथी કેટલાકાળ સુધી રહે છે ? અર્થાત્ અકર્મભૂમિક મનુષ્ય નપુસકની કાયસ્થિતિ કેટલાકાળની હોય છે ? આ પ્રશ્નના ઉત્તરમા પ્રભુ ગૌતમ સ્વામીને કહે છે કે—‘ગોયસા ! જમ્મણં પહુચ્ચ

જન્મ પ્રતીત્ય—જન્માશ્રિત્ય જહન્નેણં અન્તો મુહુત્તં જઘન્યેનાન્તર્મુહુત્તમ્ પતાવત્કાલેઽપિ અસકૃદુત્પા-
દાત્ ‘અવકોસેણં અન્તો મુહુત્તપુહુત્તં’ ઉત્કપેણાન્તર્મુહુત્તપૃથક્ત્વમ્ દ્વચન્તર્મુહુત્તાદારમ્ય નવાન્ત-
મુહુત્તર્પર્યન્તમ્, તદનન્તરં તત્ર તથારૂપેણ ઉત્પાદા ભાવાદિતિ । ‘સાહરણં પહુચ્ચ’ સહરણં
પ્રતીત્ય ‘જહન્નેણં અન્તો મુહુત્તં’ જઘન્યેનાન્તર્મુહુત્તમ્ તત પરં મરણાદિ ભાવાત્ । ‘અવકોસેણં
દેસૂણા પુવ્વકોડી’ ઉત્કપ્ષણ દેગોના પૂર્વકોટિરિતિ ‘અવં સવ્વેસિં જાવ અન્તરદીવગાણં’ એવ
સામાન્યતોઽકર્મભૂમિકમનુષ્યનપુસકવદેવ હૈમવતહૈરણ્યવતહરિવર્ષરમ્યકવર્ષદેવકુરુત્તરકુર્વન્તર દ્વીપક-

અવકોસેણં અન્તોમુહુત્ત પુહુત્તં” હે ગૌતમ ! જન્મ કી અપેક્ષા લેકર ઇનકી કાયસ્થિતિ કા
કાલ માન કમ સે કમ એક અન્તર્મુહુત્ત કા હૈ ઓર ઉત્કષ્ટ સે અન્તર્મુહુત્ત પૃથક્ત્વ દો અન્તર્મુ-
હુત્ત સે લેકર નૌ અન્તર્મુહુત્ત તક કા હૈ । જઘન્ય સે જો યહાં કાલમાન કહા ગયા હૈ વહ
“ઇતને મી કાલ મેં વહ વાર વાર ઉત્પન્ન હો જાતા હૈ” ઇસ અપેક્ષા સે કહા ગયા હૈ । તથા—
ઉત્કષ્ટ કાલ જો અન્તર્મુહુત્ત પૃથક્ત્વ રૂપ કહા ગયા—હૈ વહ “ઇતને કાલ કે વાદ ફિર ડસ
રૂપ સે વહ વહાં ઉત્પન્ન નહીં હોતા હૈ” ઇસ વાત કો લેકર કહા ગયા હૈ । “સાહરણં
પહુચ્ચ જહન્નેણં અન્તોમુહુત્તં અવકોસેણં દેસૂણા પૂવ્વકોડી” સહરણ કી અપેક્ષા લેકર
ઇનકી કાયસ્થિતિ કા કાલ જઘન્ય સે એક અન્તર્મુહુત્ત કા હૈ ક્યોકિ ડસકે વાદ ડસકી
મૃત્યુ આદિ હો જાતા હૈ ઓર ઉત્કષ્ટ સે દેગોન કુલ્લ કમ પૂર્વ કોટિ કા હૈ । “અવં સવ્વેસિં
જાવ અન્તર દીવગાણં” સામાન્ય અકર્મભૂમિક મનુષ્ય નપુંસક કી જૈસી કાયસ્થિતિ હૈ વૈસી
હી સબો કી હૈ અર્થાત્ હૈમવત મનુષ્ય નપુંસક કી, હૈરણ્યવત મનુષ્ય નપુંસક કી, હરિવર્ષ મનુષ્ય
નપુંસક કી, રમ્યક વર્ષ મનુષ્ય નપુંસક કી, દેવકુરૂ મનુષ્ય નપુંસક કી, ઉત્તર કુરૂ મનુષ્ય
નપુંસક કી ઓર અન્તરદ્વીપજ મનુષ્ય નપુંસક કી કાયસ્થિતિ જાનની ડાહિયે । અર્થાત્
ઇન ક્ષેત્રો કે મનુષ્ય નપુંસકો કી કાયસ્થિતિ જન્મ કી અપેક્ષા લેકર જઘન્ય સે એક અન્ત-

જહન્નેણં અન્તોમુહુત્ત અવકોસેણં અન્તોમુહુત્ત પુહુત્તં” હે ગૌતમ ! જન્મની અપેક્ષાથી તેઓની
કાયસ્થિતિનો કાળમાન ઓછામાં ઓછો એક અતર્મુહુત્તનો છે. અને ઉત્કષ્ટથી અતર્મુહુત્ત
પૃથક્ત્વ—એટલે કે બે અતર્મુહુત્તથી લઈને નવ અતર્મુહુત્ત સુધીનો છે અહિયા જઘન્યથી
બે કાળમાન કહ્યો છે, તે ‘એટલા પણ કાળમાં તે બરાબર ઉત્પન્ન થઈ જાય છે.’ એ અપેક્ષાથી
કહેલ છે તથા ઉત્કષ્ટકાળ બે અતર્મુહુત્ત પૃથક્ત્વરૂપ કહેલ છે, તે આટલાકાળ પછી પાછા
એ રૂપથી તે ત્યા ઉત્પન્ન થતા નથી. આ વાતને લઈને કહેલ છે “સાહરણં પહુચ્ચ જહન્નેણં
અન્તોમુહુત્ત અવકોસેણં દેસૂણા પૂવ્વકોડી” સહરણની અપેક્ષાથી તેઓની કાયસ્થિતિનો કાળ
જઘન્યથી એક અતર્મુહુત્તનો છે. કેમ કે—તે પછી તેનું મરણવિગેરે થઈ જાય છે. અને ઉત્કષ્ટ
થી દેશોનએટલે કે કંઈક ઓછા પૂર્વકોટિનું છે ‘અવં સવ્વેસિં જાવ અન્તર દ્વીવગાણં” સામાન્ય
અકર્મભૂમિના મનુષ્ય નપુંસકોની જેવી કાયસ્થિતિ છે, એજ પ્રમાણેની બધાની જ એટલે કે—
હૈમવત ક્ષેત્રના મનુષ્ય નપુંસકોની, રમ્યક વર્ષ ક્ષેત્રના મનુષ્ય નપુંસકોની, દેવકુરૂક્ષેત્રના મનુષ્ય
નપુંસકોની ઉત્તરકુરૂના મનુષ્ય નપુંસકોની અને અન્તરદ્વીપના મનુષ્ય નપુંસકોની કાયસ્થિતિ

मनुष्यनपुसकानां कायस्थितिरपि जन्म प्रतीत्य जघन्येनान्तर्मुहूर्त्तमुत्कर्षण मुहूर्त्त पृथक्त्वम् सहरण प्रतीत्य जघन्येनान्तर्मुहूर्त्तमुत्कर्षण देशोना पूर्वकोटि रिति समाप्ता कायस्थिरिति ॥सू० १५॥

मूलम्—गपुंसगस्सणंभंते ! केवइयंकालं अंतरं होइ ? गोयमा ! जहन्नेणंअंतोमुहुत्तं उक्कोसेणं सागरोवमसयपुहुत्तं साइरेणं । णेरइयण-पुंसगस्सणं भंते ! केवइयं कालं अंतरं होइ ? गोयमा ! जहन्नेणं अंतो मुहुत्तं उक्कोसेणं तरुकालो रयणप्पभापुढवीनेरइयणपुंसगस्सजहन्नेणं अंतो-मुहुत्तं उक्कोसेणं तरुकालो, एवं सव्वेसिजावअहेसत्तमा । तिरिक्खजोणि-यणपुंसगस्सजहन्नेणं अंतो मुहुत्तं उक्कोसेणं सागरोवमसयपुहुत्तं साइरेणं एगिंदियतिरिक्खजोणियणपुंसगस्सजहन्नेणं अंतोमुहुत्तं उक्कोसेणं दोसा-गरोवमसहस्साइं संखेज्जवासमब्भहिथाइं पुढवी आउ तेउवाऊणं जहन्नेणं अंतोमुहुत्तं उक्कोसेणं वणस्सइकालो । वणस्सइकाइयाणं जहन्नेणं अंतो-मुहुत्तं उक्कोसेणं असंखेज्जं कालं जावअसंखेज्जालोया, सेसाणं बेइ-दियाणं जावखहयराणं जहन्नेणं अंतो मुहुत्तं उक्कोसेणं वणस्सइकालो । मणुस्सणपुंसगस्सखेत्तं पडुच्चजहन्नेणं अंतोमुहुत्तं उक्कोसेणं वणस्सइ कालो धम्मचरणं पडुच्चजहन्नेणं एकं समयं उक्कोसेणं अणंतं कालं जावअवडुपोगालपरियट्टं देसूणं एवं कम्मभूमिगस्सवि.भरहेरवयस्सपुव्ववि-देहअवरविदेहकस्सवि । अकम्मभूमिगमणुस्सणपुंसगस्स णं भंते केवइयं कालं अंतरं होई ? गोयमा ! जम्मणं पडुच्च जहन्नेणं अंतोमुहुत्तं उक्कोसेणं वणस्सइकालो, संहरणं पडुच्चजहन्नेणं अंतोमुहुत्तं उक्को-सेणं वणस्सइकालो एवं जावअंतरदीवगत्ति ॥ सू. १६ ॥

मुहूर्त्त की है और उत्कृष्ट से अन्तर्मुहूर्त्त पृथक्त्व की है । तथा सहरण की अपेक्षा उनकी कायस्थिति जघन्य से एक अन्तर्मुहूर्त्त की है और उत्कृष्ट से देशोन पूर्व कोटि की है । काय-स्थिति का कथन समाप्त हुआ । सूत्र ॥१५॥

इस प्रकार नपुसकों की कायस्थिति का कथन करके अब सूत्रकार इनके अन्तर का कथन करते हैं—

जन्मनी अपेक्षाथी अतमुहूर्त्तं पृथक्त्वनी छे. तथा सहरणनी अपेक्षाथी तेओनी कायस्थिति जघन्यथी अक अतमुहूर्त्तनी छे अने उत्कृष्टथी देशोनपूर्वकोटिनी छे

कायस्थितित्तु कथन समाप्त ॥सू०१३॥

-आ प्रमाणे नपुसकोनी कायस्थितित्तु कथन करीने इवे सूत्रकार तेओना अंतरत्तु कथन करे छे.—

छाया—नपुंसकस्य खलु भदन्त ! कियन्तं कालमन्तरं भवति ? गौतम ! जघन्ये-
नान्तमुहूर्तम्, उत्कर्षेण सागरोपमशतपृथक्त्वं सातिरेकम् । नैरयिकनपुंसकस्य खलु भदन्त !
कियन्तं कालमन्तरं भवति ? गौतम ! जघन्येनान्तमुहूर्तम्, उत्कर्षेणतरुकालः । रत्नप्रभापृथि-
वीनैरयिकनपुंसकस्यजघन्येनान्तमुहूर्तम्, उत्कर्षेणतरुकालः एवं सर्वेषां यावदधः सप्तमी ।
तिर्यग्योनिकनपुंसकस्य जघन्येनान्तमुहूर्तम्, उत्कर्षेण सागरोपमशतपृथक्त्वं सातिरेकम् ।
एकेन्द्रियतिर्यग्योनिकनपुंसकस्य जघन्येनान्तमुहूर्तम्, उत्कर्षेण त्रे सागरोपमसहस्रसंख्येयव-
र्षाभ्यधिके । पृथिव्यप्तेजोवायूनां जघन्येनान्तमुहूर्तम्, उत्कर्षेण वनस्पतिकालः । वनस्पति-
कार्यिकानां जघन्येनान्तमुहूर्तम्, उत्कर्षेणासंख्येयं कालं यावदसंख्येया लोकाः शेषाणां द्वीन्द्रि-
यादिनां यावत् खेचराणां जघन्येनान्तमुहूर्तमुत्कर्षेण वनस्पतिकालः । मनुष्यनपुंसकस्य क्षेत्रं
प्रतीत्य जघन्येनान्तमुहूर्तमुत्कर्षेण वनस्पतिकालः, धर्मचरणं प्रतीत्य जघन्येनैकं समयमुत्क-
र्षेणानन्तं कालं यावदपाद्भेपुरुलंपरावर्त्तं देशोनम् । एवं कर्मभूमिकस्यापि भरतैरवतस्य पूर्व-
विदेहापरविदेहकस्यापि । अकर्मभूमिकमनुष्यनपुंसकस्य खलु भदन्त ! कियन्तं कालमन्तरं
भवति ? गौतम ! जन्मप्रतीत्य जघन्येनान्तमुहूर्तम्, उत्कर्षेणवनस्पतिकालः । संहरणं प्रतीत्य
जघन्येनान्तमुहूर्तमुत्कर्षेण वनस्पतिकालः, एवं यावदन्तरद्वीपकः ॥ सू० १६ ॥

“णपुंसगस्स णं भन्ते ! केवइयं कालं अंतरं होइ” इत्यादि ।

टीकार्थं हे भदन्त ! नपुंसक अवस्थाको प्राप्त जीव नपुंसक अवस्था से छूटकर फिर कितने
काल बाद नपुंसकवेद वाला होता है ? उत्तर में प्रभु कहते हैं—“गौयमा ! जहन्नेणं अंतो
मुहुत्तं उक्कोसेणं सागरोवमसयपुहुत्तं सातिरेगं” हे गौतम ! नपुंसक जीव को नपुंसक
वेद से छूटने पर पुनः नपुंसक होने में अन्तर कम से कम एक अन्तमुहूर्त का है और अधिक
से अधिक कुछ अधिक सागरोपम शत पृथक्त्व का है । क्योंकि पुरुष नपुंसकआदिका काल
इतना ही समवित है । इस विषय में इस प्रकार कहा है—

“पुरिसणपुंसा संचिट्ठणंतरे सागर पुहुत्तं”

इसका अर्थ ऐसा है—निरन्तर रूप से रहने का नाम सचिट्ठणा है इसका दूसरा नाम
कायस्थिति भी है । पुरुष और नपुंसक की क्रम से अर्थात् पुरुष की सचिट्ठणा निरन्तर से एक
स्थान में रहना एवं नपुंसक का अन्तर उत्कृष्ट से सागरोपम शत पृथक्त्व का होता है ।

“णपुंसगस्सणं भन्ते ! केवइयं कालं अंतरं होइ” इत्यादि

टीकार्थं—हे भगवन् नपुंसक थयेदो एव नपुंसक अवस्थाथी छूटीने ते पछी डेटदाकाण
पछी नपुंसक वेद वाणो थाय छे ? आ प्रश्नना उत्तरमां प्रभु गौतम स्वामीने कहे छे डे
“गोदमा ! जहण्णेणं अंतोमुहुत्तं उक्कोसेणं सागरोवमसयपुहुत्तं सातिरेगं” हे गौतम !
नपुंसक एवने नपुंसक वेदथी छूटया पछी इरीथी पाछा नपुंसक थवामां उमथी उम अेक

टीका— णपुंसगस्स णं भंते” नपुंसकस्य खलु भदन्त ! ‘केवइयं कालं अंतरं होइ’ कियन्तं कालमन्तरं भवति नपुंसको भूत्वा नपुंसकात्, च्युतः सन् पुनः कियता कालेन नपुंसको भवतीत्यर्थः इति प्रश्नः भगवानाह ‘गोयमा’ इत्यादि, ‘गोयमा’ हे गौतम ! जहन्नेणं अंतो मुहुत्तं’ जघन्येनान्तर्मुहूर्तमन्तरं भवति एतावता पुरुषादिकालेन नपुंसकत्वस्य व्यवधानादिति । ‘उक्कोसेणं सागरोवमस्य पुहुत्तं सातिरेगं’ उत्कर्षतः सागरोपमगतपृथक्त्वम् सातिरेकम् पुरुषादि कालस्यैतावत् एव सभवात् ।

“णेइयं णपुंसगस्स णं भंते ! केवइयं कालं अंतरं होइ” हे भदन्त ! नैरयिक नपुंसक का कितने काल का अन्तर होता है ? उत्तर मे प्रभु कहते हैं—“गोयमा ! जहन्नेणं अंतोमुहुत्तं उक्कोसेणं तरुकालो” हे गौतम ! नैरयिक नपुंसक का अन्तर जघन्य से एक अन्तर मुहूर्त का है और उत्कृष्ट से तरुकाल प्रमाण—अनन्त काल का है । जघन्य से जो एक अन्तर्मुहूर्त का अन्तर यहा प्रकट किया गया है उसका तात्पर्य ऐसा है कि नैरयिक नपुंसक सप्तम नरक पृथिवी से निकल कर तन्दुलमत्स्य आदि के भवों में एक अन्तर्मुहूर्त तक जन्म धारण करके फिर सप्तम पृथिवी का नैरयिक नपुंसक हो जाता है । तथा—वनस्पति—काल प्रमाण अनन्त काल का उत्कृष्ट अन्तर यहां कहा गया—है उसका तात्पर्य ऐसा है कि नैरयिक नपुंसक, नरक भव से निकल कर परम्परा से निगोदादि के भवों में आकर अनन्त काल तक वहाँ रहता है और फिर वह वहाँ से मरकर पुनः नैरयिक नपुंसक हो जाता है । यह अन्तर कथनसामान्य से नैरयिकनपुंसक का है “रणणप्पभापुहवी नेइयनपुंसगस्स” विशेष की चिन्ताने

अंतरमुहूर्तं अंतरं डोयं छे अने वधारेमा वधारे कंठिकं वधारे सागरोपम शत पृथङ्त्वन्तुं छे. केमके—पुंष नपुंसक विगेरेना काण अटलोण संभवे छे. आ सणंधमा आ प्रभाणु कडेवाभा आणुं छे “पुरिसणपुंसा संचिद्वणतरे सागरपुहुत्तं” आने अर्थ आ प्रभाणु छे —निरंतरं पणुथी रडेवानुं भाव सचिकुण्णा छे, आनु भीणु नाम आयस्थिति पणु छे. पुंष अने नपुंसकनी आय स्थिति कंमथी अथात् पुंषणी सचिकुण्णा निरंतरथी अेक स्थानमा रडेवुं अने नपुंसकनु अंतरं उत्कृष्टथी सागरोपम शत पृथङ्त्वन्तुं डोयं छे,

“णेइयं णपुंसगस्स णं भंते ! केवइयं कालं अंतरं होइ” छे भगवन् नैरयिक नपुंसकाने डेटला काणनुं अंतरं डोयं छे ? आ प्रश्नाना उत्तरमा प्रभु गौतम स्वामीने डेक छे डे—“गोयमा ! जहन्नेणं अंतोमुहुत्तं उक्कोसेणं तरुकाले” छे गौतम ! नैरयिक नपुंसकानु अंतरं जघन्यथी अेक अंतर्मुहूर्तं छे अने उत्कृष्टथी तइकाण प्रभाणु अटले डे—अनंतकाणनुं छे. अडियां ने जघन्यथी अेक अंतरमुहूर्तं अंतरं डेक छे, तेनु तात्पर्यं अेवुं छे डे—नैरयिक नपुंसक सातमी नरक पृथ्वीथी नीकणीने तंदुल मत्स्य विगेरेना भवेमा अेक अंतर्मुहूर्तं सुधी जन्म धारण करीने ते पछी सातमी

પુરિસળપુંસગા સંચિટ્ટુગં તરે સાગર પુહુત્તં' ઇતિ વચનાત્ પુરુષનપુસકા. સચિટ્ટુગાન્તરં સાગર પૃથક્ત્વમ્ પદૈકદેશે પદસમુદાયોપચારાત્ સાગરોપમગતપૃથક્ત્વમિતિ પુરુગસ્ય નપુંસકસ્ય ચ યથાક્રમમિતિ પુરુષસ્ય સચિટ્ટુગા સાતત્યેનાવસ્થાન નપુસકસ્યાન્તરં ચ ઉત્કર્ષત્ સાગરોપમ-શતપૃથક્ત્વમિતિ 'નેરયિક્ષ્ય ણપુંસગસ્સ ણ મંતે' નૈરયિકનપુંસકસ્ય સ્વલુ મદન્ત । 'કેવઙ્ચં કાલં અતરં હોઙ્' કિયન્ત કાલમન્તરં ભવતિ નારકનપુંસકસ્યેતિ પ્રશ્ન., મગવાનાહ—'ગોયમા'

રત્નપ્રમાપૃથિવી કે નૈરયિકનપુંસક કી સ્થિતિ કિતને કાલ કી હોતી હૈ । ડસકે ઉત્તર મેં મગવાન કહતે હૈ—હે ગૌતમ । 'જહન્નેણ અંતોમુહુત્તં' જઘન્ય સે અન્તર્મુહુત્તં કી સ્થિતિ હોતી હૈ ઓર "ઉક્કોસેણં તરુકાલો" ઉત્કર્ષ સે તરુકાલ અર્થાત્ વનસ્પતિ કાલ કી હોતી હૈ અર્થાત્ અનન્ત કાલ કી સ્થિતિ હોતી હૈ । "એવં સ્વવેસિં જાવ અહે સત્તમા" ડસી પ્રકાર ગર્કરા પ્રમા કે નૈરયિક નપુંસક સે લેકર સાતવીં પૃથિવી કે નૈરયિક નપુંસકો કા મી અન્તર હૈ । અર્થાત્ જઘન્ય સે અન્તર એક અન્તર્મુહુત્તં કા હૈ ઓર ઉત્કૃષ્ટ સે અન્તર તરુકાલ પ્રમાણ અનન્તકાલ કા હૈ "તિરિક્ષ્વજોણિય ણપુંસગસ્સ જહન્નેણં અંતોમુહુત્તં ઉક્કોસેણં સાગરોવમસયપુહુત્તં સાઙ્રેગં" તિર્યગ્યોનિકનપુંસક કા અન્તર જઘન્ય સે એક અન્તર્મુહુત્તં કા હૈ ઓર ઉત્કૃષ્ટ સે અન્તર સાતિરેક કુલ્લ અધિક સાગરોપમગત પૃથક્ત્વ કા હૈ । યહાં સાતિરેક—કુલ્લ અધિક જો કહા હૈ, વહ કિતને નપુંસક ભવો કો લેકર સમજ્ઞના ચાહિયે ક્યોકિ ઉતને કાલ કે વાદ નપુંસક નામ કર્મ કે ઉદય કા અભાવ હો જાને સે સ્ત્રી ભાવ અથવા પુરુષ ભાવ કો પ્રાપ્ત હો જાતા હૈ । "એગિંદિયતિરિક્ષ્વજોણિય ણપુંસગસ્સ જહન્નેણં અંતોમુ-હુત્તં ઉક્કોસેણં દો સાગરોવમસ્સાઙ્ સંસ્વેજ્જવાસમબ્ભહિયાઙ્" એકેન્દ્રિયતિર્યગ્નપુંસક કા

પૃથ્વીના નૈરયિક નપુંસક થઈ જાય છે. તથા વનસ્પતિ કાળ પ્રમાણ અન તકાળનું ઉત્કૃષ્ટ અંતર આહિયાં કહું છે. તેનું તાત્પર્ય એવું છે કે—નૈરયિક નપુંસક નરક ભવથી નીકળીને પરંપરા થી નિગોદ વિગેરેના ભવોમાં આવીને અનંતકાળ સુધી ત્યાં રહે છે. અને તે પછી તે ત્યાંથી મરીને ફરીથી નૈરયિક નપુંસક બની જાય છે. આ અંતર કથન સામાન્યપણાથી નૈરયિક નપુંસકોનું કહેવા છે, રચણપ્રમા પુઢવીનેરહય—નપુંસગસ્ય" વિશેષ પ્રકારના કથનમાં રત્ન પ્રમા પૃથ્વીના નૈરયિક નપુંસકોની સ્થિતિ કેટલાકાળની હોય છે ? આ પ્રશ્નના ઉત્તરમાં ભગવન કહે છે કે—હે ગૌતમ ! 'જહણેણ અ તોમુહુત્તં' જઘન્યથી અંતર્મુહુત્તંની સ્થિતિ હોય છે. અને "ઉક્કોસેણં તરુકાલો" ઉત્કૃષ્ટથી તરુકાળ અર્થાત્ વનસ્પતિ કાળની હોય છે. એટલે કે અન તકાળની સ્થિતિ હોય છે "એવ સ્વવેસિંજાવ અહેસત્તમા" એજ પ્રમાણે શર્કરા પ્રમાના નૈરયિક નપુંસકોથી લઈને સાતમી પૃથ્વીના નૈરયિક નપુંસકોનું અંતર પણ હોય છે અર્થાત્ જઘન્યથી એક મુહૂર્તનું અંતર હોય છે. અને ઉત્કૃષ્ટથી તરુકાળ પ્રમાણ એટલે કે અનંત કાળનું અંતર છે. "તિરિક્ષ્વજોણિય ણપુંસગસ્સ જહણેણ અ તોમુહુત્તં ઉક્કોસેણં સાગરોવમસ્ય

इत्यादि, 'गोयमा' हे गौतम 'जहन्नेणं अंतो मुहुत्तं जघन्येनान्तमुहूर्त्तम् सामान्यतो नारक-
नपुंसकस्यान्तरं भवति, सप्तमनरकपृथिवीतः उद्धृत्य तन्दुलमत्स्यादि भवेदन्तमुहूर्त्तं स्थित्वा पुनरपि
सप्तमनरकपृथिव्या गमनश्रवणादिति उक्कोसेणं तरुकालो' उत्कर्षेण तरुकालो वनस्पतिकाल इत्यर्थः
नरकभवादुद्धृत्य परम्परया निगोदेषु गतस्य तत्रानन्तरं काल यावदवस्थानादिति 'रयणप्पभा
पुडवीनेरइयणपुंसगस्स विशेषचिन्तायां रत्नप्रभापृथिवीनैरयिक नपुंसकस्य कियन्तं कालमन्तरं

अन्तर जघन्य से एक अन्तमुहूर्त्त का है और उत्कृष्ट से सख्यातवर्ष अधिक दो हजार सागरो-
पम का है इसका कारण यह है कि एकेन्द्रियतिर्यग्योनिकनपुंसक जीव मरकर त्रस कायो में
उत्पन्न होजावे, वहां उसके फिर एकेन्द्रि योनिय की प्राप्ति में व्यवधान करने वाला त्रसकाय का
स्थिति काल उत्कर्ष से भी संख्यात वर्ष अधिक दो हजार सागरोपम का ही होता है। यह
एकेन्द्रियतिर्यग्योनिकनपुंसक का अन्तर कथन सामान्य से है—विशेष से अन्तर कथन इस प्रकार
है—“पुढवी आउ तेउ वाउणं जहन्नेणं अंतोमुहुत्तं उक्कोसेणं वणस्सइकालो” पृथिवी
कायिकनपुंसक का अप्कायिक नपुंसक का तैजस कायिक नपुंसक का और वायुकायिक का
अन्तर जघन्य से एक अन्तमुहूर्त्त का है और उत्कृष्ट से वनस्पति काल प्रमाण का है “वणस्सइ
काइयाणं जहन्नेणं अंतोमुहुत्तं” वनस्पति कायिक नपुंसक का अन्तर जघन्य से एक अन्तमुहूर्त्त
का है और “उक्कोसेणं असंखेज्जं कालं जाव असंखेज्जलोया” उत्कृष्ट से असख्यात काल
का यावत् असंख्यात लोक का है यह असख्यातकाल कालकी अपेक्षा असख्यात उत्सर्पिणी
और अवसर्पिणी रूप होता है और क्षेत्र की अपेक्षा असख्यात लोक प्रमाण होता है. उत्सर्पिणी
अवसर्पिणी का असख्यातपना इस प्रकार से जानना चाहिये जैसे असख्यातलोकाकाश के
प्रदेशों में से प्रति समय एक एक प्रदेश का अपहार करने पर जब समस्त प्रदेशों के समाप्त
होने में जितनी उत्सर्पिणी अवसर्पिणी अवसर्पिणियाँ व्यतीत हो उतनी उत्सर्पिणी अवसर्पिणिया

मुहुत्तं साइरेग” तिर्यग्योनिक नपुंसकेणु अंतर जघन्यथी अेक अतमुहूर्त्तनुं छे. अने
उत्कृष्टथी सातिरेक अेटले के कठक वधारे अतर कहुं छे, ते डेटलाक नपुंसक लवाने लधं ने
समज्जु लोध अे, केमके—अेटला काण पछी नपुंसक नाम कर्माना उदयने अलाव थधं जवा
थी ली लाव अथवा पुष्प लाव ने प्राप्त थधं लय छे. “परिंदय तिरिकख जोणिय णपुस-
गस्स जहण्णेणं अंतोमुहुत्तं उक्कोसेणं दोसागरोवमसहस्साइ सखेज्जवासमम्भइयाइ”
अेक धद्रिय वाणा तिर्यग्योनिक नपुंसकेणु अतर जघन्यथी अेक अतमुहूर्त्तनुं डोय छे, अने
उत्कृष्टथी सख्यात वर्ष अधिक अे डुअर सागरोपमनुं छे तेनुं कारण अे छे डे—अेक धद्रिय
वाणा तिर्यग्योनिक नपुंसक अुव मरीने त्रसकाय पणामा उत्पन्न थधं लय त्या पाछा तेने
अेक धद्रिय अुवानी योनि प्राप्त करवामा व्यवधान करवा वाणा त्रस कायने स्थिति काण
उत्कृष्टथी पणु सख्यात वर्ष अधिक अे डुअर सागरोपमने अ डोय छे. आ अेक धद्रिय
वाणा तिर्यग्योनिक नपुंसकेणु अतर सामान्यथी कहुं छे. विशेष प्रारथी अंतरनुं कथन आ
प्रमाणे छे.

भवति २ भगवानाह— जहन्नेणं अंतो मुहुत्तं जघन्येन अंतोर्मुहुत्तम् उक्कोसेणं तरुकालो उत्कर्षेण तरुकालः वनस्पतिकालपरिमितमन्तरं भवति । एवं सव्वेसिंजाव अहेसत्तमा एवं सर्वेषां यावदघः सप्तमी रत्नप्रभापृथिवीनारकनपुंसकवदेव सर्वेषां शर्कराप्रभादित आरभ्याधः सप्तमी नारकनपुंसकपर्यन्तानामन्तरं वक्तव्यम् । ‘तिरिक्ख जोणिय णपुंसगस्स’ तिर्यग्योनिक नपुंसकस्य ‘जहन्नेणं अंतोमुहुत्तं’ जघन्येनान्तर्मुहूर्तमन्तरं भवति ‘उक्कोसेणं सागरोवमसय पुहुत्तंसाइरेणं’ उत्कर्षेण सागरोपमशतपृथक्त्वं सातिरेकमन्तरं भवति सातिरेकत्वं च तदुपरि कतिपयनपुंसक भावैवैवेदितव्यम् ततः परं नपुंसकनामकमौदयाभावतो नियमतः स्त्रीपुरुषभावगमनात्

असंख्यात कहलाती है क्योंकि वनस्पति के भव से निकलकर जब अन्यभवो में जीव घूमता है वहां उसका पूर्वोक्त असंख्यात उत्सर्पिणी अवसर्पिणीकाल तक अवस्थान होता है, उसके बाद संसारी जीव के नियम से फिर वनस्पति काय में उत्पत्ति होती है । “सेसाणं बेइंदियादीणं जाव खहराणं” इसी तरह शेष—द्वीन्द्रियनपुंसको का यावत् तेइन्द्रियनपुंसको का चौइन्द्रिय नपुंसकोका पञ्चेन्द्रिय तिर्यग्योनिक जलचर नपुंसको का स्थलचर नपुंसकोका, खेचर नपुंसको का अन्तर “जहन्नेणं अंतोमुहुत्तं उक्कोसेणं वणस्सइकालो” जघन्य से एक अन्तर्मुहूर्त का है और उत्कृष्ट से वनस्पतिकाल का प्रमाण है. “मणुस्स णपुंसगस्स” सामान्य से मनुष्यनपुंसक का अन्तर “खेत्तं पडुच्च” क्षेत्र की अपेक्षा लेकर “जहन्नेणं” जघन्य से तो “अंतो मुहुत्तं एक अन्तर्मुहूर्त का है तथा “उक्कोसेणं वणस्सइकालो” उत्कृष्ट से वनस्पतिकाल तक का है “धम्मचरणं पडुच्च जहन्नेणं एकं समयं उक्कोसेणं अणंतं कालं” चरित्र धर्म की अपेक्षा लेकर मनुष्य नपुंसक का अन्तर जघन्य से एक समय का और उत्कृष्ट से अनन्तकाल का है. “जाव अवट्टुपोगलपरियट्टं देसुणं” इस अनन्तकाल में अन्त उत्सर्पिणी काल और अनन्त अवसर्पिणी काल समाप्त हो जाता है । तथा क्षेत्र की अपेक्षा अनन्त लोक समाप्त हो जाते हैं ।

“पुढवी जाउ तेउवाउपणं जहणेण अतोमुहुत्तं उक्कोसेणं वणस्सइकालो” पृथ्वीकायिक नपुंसकोतु अपुकायिक नपुंसकोतु तेजस्कायिक नपुंसकोतु अने वायु कायिक नपुंसकोतु अंतर जघन्यथी अक अंतर्मुहुत्तं तुं छे अने उत्कृष्टथी वनस्पतिकाल प्रमाणतु अंतर छे “वणस्सइका- दयाण जहणेणं अतोमुहुत्तं” वनस्पति कायिक नपुंसकोतु अंतर जघन्यथी अक अंतरमुहुत्तं तुं छे, अने “उक्कोसेणं असरोज्ज कालं जाव असंखेज्जलोया” उत्कृष्टथी असंख्यात काणतुं अंतर यावत् असंख्यात लोकतुं छे असंख्यात काणती अपेक्षाथी असंख्यात उत्सर्पिणी अने अवसर्पिणी उपोद्य छे अने क्षेत्रनी अपेक्षाथी असंख्यात लोक प्रमाण उपोद्य छे उत्सर्पिणी अने अवसर्पिणीतुं असंख्यात पलुं या प्रमाणेत्तुं समज्जुं जेभडे—असंख्यात लोक अन्त प्रवेशेभाया प्रतिममय अक अक प्रदेशना अपडार इरवाथी पडार कडाउवाथी न्याउ न्याउ प्रवेशेना समाप्त यथाभा न्येत्ती उत्सर्पिणी अने अवसर्पिणीयो वीती नय

‘एगिंदियतिरिक्ख जोणिय णपुंसगस्स’ विशेषचिन्तायां सामान्यत एकेन्द्रियतिर्यग्योनिकनपुंसकस्य नपुंसकत्वस्यान्तरंतु ‘जहन्नेणं अंतो मुहुत्तं जघन्येनान्तर्मुहूर्तकालो भवति अन्तर्मुहूर्तं प्रमितिद्विन्द्रियादि कालेन व्यवधानात् । उक्कोसेणं दो सागरोपमसहस्साइं संखेज्जवासमग्ग्म हियाइं’ उत्कर्षेण द्वे सागरोपमसहस्त्रे भवतः एकेन्द्रियतिर्यग् योनिकनपुंसकस्य नपुंसकत्वस्यान्तर, मुत्कर्षतः सख्येयवर्षाभ्याधिके द्वे सागरोपमसहस्र भवत. एकेन्द्रियतिर्यग्योनिकनपुंसकजीवो भूत्वा त्रसकायेषूपन्नोभवेत् तत्र तस्य पुनरेकेन्द्रियत्वव्यवधायकस्य त्रसकायस्थितिकालस्योत्कर्षतोऽपि सख्येयवर्षाधिकद्विसहस्र सागरोपम प्रमितस्यैव सभवात् इति ॥ विशेषत एकेन्द्रियनपुंसकानां

और देशोन कुछ कम अपार्ध पुद्गलपरावर्त काल भी समाप्त हो जाता है एव कम्मभूमिगस्स वि” इसी तरह कर्म भूमिक नपुंसक का भी अन्तर क्षेत्र की अपेक्षा लेकर जघन्य से एक अन्तर्मुहूर्त का है क्यो कि सर्वजघन्य लब्धिपातका काल एक समय का ही होता है । और उत्कृष्ट से वनस्पतिकाल रूप है तथा—चारित्र धर्म की अपेक्षा लेकर मनुष्य नपुंसक का अन्तर जघन्य से एक समय का औद उत्कृष्ट से अनन्तकाल का है यावत् देशोन अपार्ध पुद्गल परावर्त काल

એટલી ઉત્સર્પિણી અને અવસર્પિણીયો અસખ્યાત કહેવાય છે કેમકે—વનસ્પતિના ભવથી નીકળીને જીવ જ્યારે ખીજા ભવોમા ફરે છે, ત્યા પૂર્વોક્ત અસખ્યાત ઉત્સર્પિણી અને અવસર્પિણીકાળ સુધી તેનું અવસ્થાન હોય છે તે પછી મ સારી જીવની ઉત્પત્તિ નિયમથી વનસ્પતિકાયમા થાય છે “સેસાણં વેદંદિયાદીણં જાવખહયરાણ” આ જ પ્રમાણે શેષ - બે ઇ દ્વિય વાળા નપુંસકોનુ યાવત, ત્રણ ઇંદ્રિય વાળા નપુંસકોનુ, ચાર ઇંદ્રિય વાળા નપુ સકોનુ પાંચ ઇંદ્રિય વાળા તિર્યગ્ચૈનિક જલચર નપુ સકોનુ, સ્થલચર નપુ સકોનુ અને ખેચર નપુ-સકોનુ અ તર “જહ્ણણેણં અંતોમુહુત્તં ઉક્કોસેણં વણસ્સ કાલો” જઘન્યથી એક અ તમુ-હૂર્તનું છે, અને ઉત્કૃષ્ટથી વનસ્પતિ કાલ પ્રમાણુ છે “મણુસ્સણપુંસગસ્સ” સામાન્યપણા થી મનુષ્ય નપુ સકનુ અ તર સ્વેત્તં પહુચ્ચ” ક્ષેત્રની અપેક્ષાથી “જહ્ણણેણં” જઘન્યથી તેા “અંતો મુહુત્તં” એક અ તમુહૂર્તનું છે, તથા “ઉક્કોસેણં વણસ્સહ કાલો” ઉત્કૃષ્ટથી વનસ્પતિ કાળ સુધીનુ અંતર છે “ધમ્મચરણંપહુચ્ચ જહ્ણણેણં પવ્ક સમયં ઉક્કોસેણં અણં તં કાલં” ચારિત્ર ધર્મની અપેક્ષાથી મનુષ્ય નપુ સકોનુ અ તર જઘન્યથી તેા એક સમયનુ અને ઉત્કૃષ્ટથી અનંત કાળનું છે જાવ અવહ્હ પોગાલપરિદ્દં દેસૂણં” દેશોન અર્ધ પુદ્ગલ પરાવર્ત આ અન તકાળમા અન ત ઉત્સર્પિણી કાળ અને અન ત અવસર્પિણી કાળ સમાપ્ત થઈ જાય છે તથા ક્ષેત્રની અપેક્ષાથી અન તલોક સમાપ્ત થઈ જાય છે અને દેશોન એટલે કે-ક ઇકે ઓછો અપાર્ધ પુદ્ગલ પરાવર્ત કાળ સમાપ્ત થઈ જાય છે એટલે અર્ધ પુદ્ગલ પરાવર્ત સમાપ્ત થઈ જાય છે.

‘पृथ्वीआउतेउवाऊणं’ पृथिव्यन्तेजोत्रायुकायिकनपुंसकाना नपुंसकत्वान्तरम् जहन्नेणं अंतो मुहुत्तं जघन्येनान्तर्मुहूर्तम् ‘उक्कोसेण उत्कर्षेण तु वनस्पतिकालः ॥ ‘वणस्सइकालो’ वणस्सइं काइयाणं’ वनस्पतिकायिकनपुंसकानाम् नपुंसकत्वस्यान्तरंतु ‘जहन्नेणं अंतो मुहुत्तं’ जघन्येनान्तर्मुहूर्तं भवति उक्कोसेणं असंखेज्जं कालं जाव असंखेज्जालोया’ उत्कर्षेणासख्येय कालं यावदसख्याता लोकाः, सचासख्येयः कालः असख्याता उत्सर्पिण्यवसर्पिण्यः कालतः क्षेत्रतोऽसख्येयाः लोका इति । उत्सर्पिण्यवसर्पिणीनामसख्येयत्वं यथा— असंख्येयलोकाकाशप्रदेशानां प्रतिसमयमेकैकप्रदेशापहारेण समस्तप्रदेशापहारेण समस्तप्रदेशापहारे यावत्य उत्सर्पिण्यवसर्पिण्यो व्यतीता भवन्ति तावत्य उत्सर्पिण्यवसर्पिण्योऽसंख्येयाः प्रोच्यन्ते । वनस्पतिभवात्प्रच्युतस्यान्यभवेषूत्कर्षत एतावत्काल पर्यन्तभवस्थान समवात् तत्पश्चात् ससारिजीवस्य नियमतो भूयो वनस्पतिकायिक समुत्पत्तिर्भवेदिति ‘सेसाणं बेइंदिया दीणं जाव रवहयराण’ शेषाणां कथितैकेन्द्रियचतुरिन्द्रिय पञ्चेन्द्रियतियग्योनिकजलचरस्थलचरखेचराणाम् ‘जहन्नेणं अंतोमुहुत्तं’ जघन्येनान्तर्मुहूर्तम् उक्कोसेणं वणस्सइकालो’ उत्कर्षेण वनस्पतिकालः द्वीन्द्रियनपुंसकत आरभ्य खेचर नपुंसक पर्यन्ताना नपुंसकत्वान्तरमुत्कर्षतो वनस्पतिकालपरिमितं भवतीति ॥ ‘मणुस्स णपुंसगस्स’ सामान्यतो मनुष्यनपुंसकस्य नपुंसकत्वस्यान्तरंतु ‘खेत्तं पडुच्च’ क्षेत्रं प्रतीत्याश्रित्य जहन्नेणं अंतो मुहुत्तं’ जघन्येनान्तर्मुहूर्तमात्रं भवति तथा—‘उक्कोसेणं वणस्सइकालो’ उत्कर्षेण वनस्पतिकालं यावद् अन्तरं भवति । ‘धम्मचरणंपडुच्च’ धर्मचरणं प्रतीत्य तु ‘जहन्नेणं एकंसमयं’ जघन्येन एक समयम् ‘उक्कोसेणंअणंतं कालं’ उत्कर्षेण अनन्त कालम् ‘जाव अवड्ढपोगलपरियइं देसूणं’ यावदपार्द्धपुद्गलपरिवर्त्तं देशोनम् । यावत्पदप्राद्यघटितोऽयमर्थः—अनन्ता उत्सर्पिण्यवसर्पिण्यः क्षेत्रतोऽनन्ता लोका अपार्द्धपुद्गलपरान्तो देशोन इति । एतावत्कालपर्यन्तस्योत्कर्षतोऽन्तरं भवतीति । ‘एवं कम्मभूमिगस्सवि’ एवमेत सामान्यतः कर्मभूमिकमनुष्यनपुंसकस्यापि क्षेत्रं प्रतीत्य जघन्येनान्तर्मुहूर्तमुत्कर्षेण वनस्पतिकाल, धर्मचरण प्रतीत्य जघन्येनैकसमयम्, लब्धिपातस्य सर्वजघन्यस्यैकसामयिकत्वात्, उत्कर्षेणानन्त कालं यावदपार्द्धपुद्गलपरान्तं देशोनम् ‘भरहेरवयस्सविपुव्वविदेहअवरविदेहगस्सवि’ एव भरतैरवतकर्मभूमिकमनुष्यनपुंसकस्यापि पूर्वविदेहापरविदेह-

तक का है ‘ भरहेरवयस्स’ भरत और ऐरावत क्षेत्र के मनुष्य के मनुष्यनपुंसकका भी अन्तर सामान्य मनुष्यनपुंसक के जैसा ही है ‘पुव्वविदेह अवर विदेहस्स वि’ जिस प्रकार सामान्य कर्मभूमिक मनुष्यनपुंसक का अन्तर कहा है उसी प्रकार पूर्व विदेह और परिम विदेह के मनुष्यनपुंसक का भी अन्तर क्षेत्र ओर चित्र धर्म को भी आश्रित करके

एव कम्मभूमिगस्स वि’ ये च प्रमाणे कर्मभूमिना नपुंसकतु अन्तर पणु क्षेत्रनी अपेक्षाधी जघन्यधी अंतर्मुहूर्तनु छे उक्तं—अधीन जघन्य लब्धिपातना शणु अंतर् समय नो छे अने उत्कृष्टधी वन्देपान शणुप छे तथा आश्रित धर्मनी अपेक्षाधी मनुष्य नपुंसकतु अन्तर जघन्यधी अंतर् समयनु अने उत्कृष्टधी अनन्त शणुनु छे यावत् देशोन

कमनुष्यनपुंसकस्यापि प्रत्येक सामान्यतो मनुष्यनपुंसकवदेवान्तर जघन्योत्कर्षाभ्यां क्षेत्रधर्माश्रय-
णेन च ज्ञातव्यमिति ॥ अकम्मभूमिगमणुस्सणपुसगस्स णं भंते अकर्मभूमिकमनुष्यनपुंसकस्य खलु
भदन्त ! 'केवइयं कालं अंतरं होइ' कियन्त कालमन्तरं भवति नपुसकत्वस्येति प्रश्नः, भगवानाह—
'गोयमा' इत्यादि, 'गोयसा' हे गौतम ! 'जम्मणं पडुच्च' जन्मप्रतीत्य—आश्रित्य 'जहन्नेणं-
अंतो मुहुत्तं' जघन्येनान्तर्मुहूर्त्तम्, जन्मापेक्षया जघन्येनान्तर्मुहूर्त्तमात्रमन्तरम्, एतावतैव गत्यन्त-
रादिकालेन व्यवधानभावात्, 'उक्कोसेणं वणस्सइकालो' उत्कर्षेण वनस्पतिकालयावदन्तरं भव-
तीति । 'संहरणं पडुच्च' सहरण प्रतीत्य 'जहन्नेणं अंतो मुहुत्तं' जघन्येनान्तर्मुहूर्त्तमन्तरं भवति
तच्चैव भवति—कोऽपि कर्मभूमिकमनुष्यनपुसकः केनापि अकर्मभूमौ सद्धतः सचाकर्मभूमौ स्थितिम-
त्वादकर्मभूमिक इति कथ्यते, ततः कियत्कालानन्तरं तथाविधबुद्धिपरावर्तनभावात् पुनरपि कर्मभूमौ
सद्धतः तत्र चान्तर्मुहूर्त्तं स्थापयित्वा पुनरपि, अकर्मभूमावानीत इत्येव रूपेण सहरणापेक्षया अन्त-

जघन्य एव उत्कृष्ट रूप से जानना चाहिए, अकम्मभूमिगमणुस्सण पुंसगस्स णं भंते ! केवइयं
काल अंतरं होइ" हे भदन्त ! अकर्मभूमिक मनुष्यनपुसक का अन्तर कितने काल का होता है ?
"गोयमा ! जम्मणं पडुच्च जहन्नेणं अंतो मुहुत्तं उक्कोसेणं वणस्सइकालो" हे गौतम !
जन्म की अपेक्षा लेकर जघन्य से अन्तर एक अन्तर्मुहूर्त्त का है क्योंकि इसके गत्यन्तरादिको
लेकर इतने ही काल का व्यवधान पडता है और उत्कृष्ट से अन्तर वनस्पतिकाल तक है "संहरणं
पडुच्च जहन्नेणं अंतो मुहुत्तं" सहरण की अपेक्षा लेकर अकर्मभूमिक मनुष्य नपुसक का
अन्तर जघन्य से एक अन्तर्मुहूर्त्त का है यह ऐसे है—कोई कर्मभूमिक मनुष्यनपुसक किसी के
द्वारा अकर्मभूमि में हरण कर ले जाया गया हो वहाँ ठहरने के कारण वह वहा अकर्मभूमिक
कहलाया अब कुछ काल के बाद तथाविध बुद्धि के परावर्तन भाव से वह कर्मभूमि में वापिस ले
आया गया यहा यह एक अन्तर्मुहूर्त्त काल तक रहा बाद में पुन उसका अकर्मभूमि में अपहरण

अपार्धं पुद्गल परावर्तं काण सुधीनुं छे देशे उल्लो अर्धं पुद्गल परावर्तं 'भरहेर वयस्स'
भरत अने औरवत क्षेत्रना मनुष्य नपु सडोनु अंतर पणु सामान्य नपु सडोना कथन प्रमाणे
७ छे "पुव्वविदेह अवरविदेहस्स वि" ७ प्रमाणे सामान्य उर्ध्वभूमिना मनुष्य नपु सडोनुं
अंतर कल्लु छे, अण प्रमाणे पूर्वाविदेह अने पश्चिम विदेहना मनुष्य नपु सडोनु अंतर पणु
क्षेत्र अने यास्त्रि धर्मने आश्रय करीने जघन्य अने उत्कृष्ट पणुथी समणु अकम्मभूमि-
गमणुस्स णपुंसगस्स णं भंते ! केवइयं कालं अन्तरं होइ" छे लगवन् अकर्मभूमिना मनुष्य
नपु सडोनु अंतर डेटला काणनु डोय छे ? आ प्रश्नना उत्तरमा प्रलु गौतम स्वामीने कडे
छे डे—'गोयमा ! जम्मणं पडुच्च जहन्नेणं अंतो मुहुत्तं उक्कोसेणं वणस्स कालो" छे
गौतम ! जन्मनी अपेक्षा जघन्यथी अक अतर्मुहूर्त्तं अंतर छे डेमडे- तेमनी गत्यंतर
विगेरेने लणने अटला ७ काणनु व्यवसान पडे छे अने उत्कृष्टथी वनस्पति काणनु अन्तर

मुहूर्तकालमन्तरं भवतीति ॥ 'उक्क्रोसेणं वणस्सइकालो' उत्कर्षेण वनस्पतिकालः । 'एवं जाव अंतरदीवगत्ति' एवं यावदन्तरद्वीपक इति । यथा सामान्यतोऽकर्मभूमिकमनुष्यनपुंसकस्यान्तरं कथितं तथैव यावत्पदेनहैमवतहैरण्यवतहरिवर्षरम्यकदेवकुरुत्तरकुर्वकर्मभूमिकमनुष्यनपुंसकानां तथा अन्तरद्वीपकमनुष्यनपुंसकानां च जन्मापेक्षया सहरणापेक्षया च जघन्येनान्तर्मुहूर्तमुत्कर्षेण वनस्पतिकालपरिमितमन्तरं ज्ञातव्यमिति ॥सू० १६॥

हो गया—इस अपेक्षा से यहा अन्तरमुहूर्त का काल जघन्य से कहा गया है तथा- उक्क्रोसेणं वण स्सइ कालो” उत्कृष्ट से अन्तर वनस्पति काल तक का कहा गया है “एवं जाव अंतरदीवगत्ति उसी प्रकार का अन्तर यावत् अन्तर द्वीपज मनुष्य नपुंसक भी जानना चाहिए । जैसा अन्तर सामान्यतः अकर्मभूमिक मनुष्य नपुंसक का कहा है उसी तरह अन्तर हैमवत क्षेत्र के मनुष्य नपुंसक का हैरण्यवत क्षेत्र के मनुष्य नपुंसक का हरिवर्ष क्षेत्रके मनुष्य नपुंसक का रम्यक वर्ष क्षेत्र के मनुष्य नपुंसक का देवकुरु के मनुष्यनपुंसक का और उत्तर कुरु के मनुष्यनपुंसक का और अन्तर द्वीप के मनुष्य नपुंसक के भी जन्म की अपेक्षा लेकर जघन्य से एक अन्तर्मुहूर्त तक का और उत्कृष्ट से वनस्पतिकाल तक का जानना चाहिए । १३

थाय छे, 'संहरणं पडुच्च जहण्णेणं अतो मुहुत्त” स डुरणुनी अपेक्षाथी अकर्म भूमिना मनुष्य नपुंसकेतु अंतर जघन्यथी अेक अंतर्मुहूर्तानुं छे, ते आ प्रमाणे छे के -कोई कर्म भूमिना मनुष्य नपुंसक कोईना द्वारा अकर्मभूमिमा डुरणु करीने लई जवामा आवेल डोय अने त्या रडेवाना कारणे ते त्या अकर्मभूमिक कडेवाया छे ते पछी कंठ काण पछी तथा विध -ते प्रकारनी धुद्धिना परावर्तन-इरक्षरना लावथी ते कर्मभूमिमा पाछा लाववामा आन्धा डोय अने त्या ते अेक अंतर्मुहूर्त काण सुधी रडेल डोय अने ते पछी इरीथी तेनुं अपडुरणु अकर्मभूमिमा थयुं डोय आ अपेक्षाथी अडियां अंतर्मुहूर्तानो काण जघन्यथी कह्यो छे. तथा “उक्क्रोसेणं वणस्सहः कालो” उत्कृष्टथी वनस्पति काण सुधीनु अंतर कह्युं छे. “एवं जाव अन्तरदीव गत्ति” अेजप्रमाणेनुं अंतर यावत् अंतरद्वीपना मनुष्य नपुंसकेतु पथु समजवु. जेपुं अंतर सामान्यपणुथी अकर्मभूमिना मनुष्य नपुंसकेथी कह्युं छे. अेज प्रमाणेनुं अंतर हैमवत क्षेत्रना मनुष्य नपुंसकेतु हैरण्यवत क्षेत्रना मनुष्य नपुंसकेतुं. डुरि क्षेत्रना मनुष्य नपुंसकेतु, रम्यक वर्ष क्षेत्रना मनुष्य नपुंसकेतुं देवकुइना मनुष्य नपुंसकेतु अने उत्तरकुइना मनुष्य नपुंसकेतु अने अंतरद्वीपना मनुष्य नपुंसकेतु पथु जन्मनी अपेक्षाथी जघन्यथी अेक अंतर्मुहूर्त सुधीनुं अने उत्कृष्टथी वनस्पति काण सुधीनुं समज वेवु; ॥ सू० १४॥

सामान्यतो विशेषतश्च नपुंसकानामन्तर निरूप्य सम्प्रति—सामरूप्येन नारकतिर्यङ्मनुष्यन-
पुंसकानामल्पबहुत्वमाह—‘एएसिणं’ इत्यादि,

मूलम्—‘एएसिणं भंते ! णेरइयणपुंसगाणं तिरिक्खजोणियण-
पुंसगाणं मणुस्सणपुंसगाणयकयरेकयरेहितो जावविसेसाहियावा ?
गोयमा ! सव्वत्थो वामणुस्सणपुंसगाणयकयरेकयरेहितो जावविसेसाहिया-
वा ? गोयमा ! सव्वत्थो वा मणुस्सणपुंसगा णेरइयणपुंसगा असंखेज्जगुणा
तिरिक्खजोणियणपुंसगा अणंतगुणा । एएसिणं भंते ! रयणप्पभापुढवीणे-
रइयणपुंसगाणं जावअहेसत्तमपुढविणे रइयणपुंसगाणयकयरेकयरेहितो जा-
वसेसाहियावा ? गोयमा ! सव्वत्थो वा अहेसत्तमपुढविणे रइयणपुंसगा
छट्टपुढविणे रइयणपुंसगा असंखेज्जगुणा जावदोच्चपुढविणे रइयणपुंसगा
असंखेज्जगुणा । इमीसे रयणप्पभापुढवीणे रइयणपुंसगा असंखेज्जगुणा ।
एएसिणं भंते ! तिरिक्खजोणियणपुंसगाणं एगिंदियतिरिक्खजोणियण-
पुंसगाणं पुढविककाइय जाववणस्सइकाइय एगिंदियतिरिक्खजोणियणपुंस-
गाणं वेइंदियतेइंदियचउरिंदियपांचेदियतिरिक्खजोणियणपुंसगाणं जल-
यराणं थलयराणं खहयराणयकयरेकयरेहितो जावविसेसाहियावा ?
गोयमा ! सव्वत्थो वा खहयरतिरिक्खजोणियणपुंसगा थलयरतिरिक्खजो-
णियणपुंसगा संखेज्जगुणा जलयरतिरिक्खजोणियणपुंसगा संखेज्जगुणा
चउरिंदियतिरिक्खजोणियणपुंसगा विसेसाहिया तेइंदियतिरिक्खजोणि-
यणपुंसगा विसेसाहिया वेइंदियतिरिक्खजोणियणपुंसगा वि-
सेसाहिया तेउक्काइय एगिंदियतिरिक्खजोणियणपुंसगा असंखे-
ज्जगुणा पुढविककाइय एगिंदियतिरिक्खजोणियणपुंसगा विसेसाहिया,
आउक्काइय एगिंदियतिरिक्खजोणियणपुंसगा विसेसाहिया, वा
उक्का इय एगिंदियतिरिक्खजोणियणपुंसगा विसेसाहिया वणस्सइय
काइय एगिंदिय तिरिक्खजोणियणपुंसगा अणंतगुणा ॥ एएसि णं
भंते ! मणुस्सणपुंसगाणं कम्मभूमिगणपुंसगाणं अकम्मभूमिगणपुंस-
गाणं अंतरदावगणपुंसगाणय कयरे कयरेहितो अप्पावा वहुया तुल्लाया

विसेसाहियावा ? गोयमा ! सव्वत्थोवाअंतरदीवगअकम्मभूमिगणुस्स-
 णपुंसगा देवकुरुत्तरकुरुअकम्मभूमिगणुस्साणपुंसगा दोविसं
 खेज्जगुणा, एवं जावपुव्वविदेहअवरविदेहकम्मभूमिगणुस्सणपुंसगा
 दोविसंखेज्जगुणा । एएसि णं अंते ! णेरइयणपुंसगाणं रयणप्पभापुढवीने-
 रइयणपुंसगाणं जावअहेसत्तमापुढवीणेरइयणपुंसगाणं तिरिक्खजोणि
 यणपुंसगाणं एगिंदियतिरिक्खजोणियणपुंसगाणं पुढविककाइय एगिदि
 यतिरिक्खजोणियणपुंसगाणं जाव वणस्सइक्काइयएगिंदियतिरिक्खजोणियण
 पुंसगाणं, वेइंदियतेइंदियचउरिंदियपंचिंदियतिरिक्खजोणियणपुंसगाणं
 जलयराणं थलयराणं खहयराणं मणुस्सणपुंसगाणं कम्मभूमिगाणं
 अकम्मभूमिगाणं अंतरदीवगाणयकयरेकयरेहेतोअप्पावावहुयावा तुल्ला
 वा विसेसाहिया वा? गोयमा ! सव्वत्थो वा अहेसत्तमपुढवीणेरइयणपुंसगा
 छट्टपुढवीणेरइयणपुंसगाअसंखेज्जगुणा जावदोच्चपुढवीणेरइयणपुंसगाअ-
 संखेज्जगुणा अंतरदीवगणुस्सणपुंसगाअसंखेज्जगुणा देवकुरुत्तरकुरु
 अकम्मभूमिगणुस्सणपुंसगा दोविसंखेज्जगुणा जावपुव्वविदेहअवरविदेह
 कम्मभूमिगणुस्सणपुंसगा दोविसंखेज्जगुणा. रयणप्पभापुढवीणेरइणपसगा
 असंखेज्जगुणा, खहयरपंचिंदियतिरिक्खजोणिथणपुंसगा असंखेज्ज
 गुणा, थलयरपंचिंदियतिरिक्खजोणिणपसगा संखेज्जगुणा, जलयर-
 पंचिंदियतिरिक्खजोणियणपुंसगा संखेज्जगुणा. चउरिंदियतिरिक्खजो-
 णियणपुंसगा विसेसाहिया, तेइंदियतिरिक्खजोणियणपुंसगा विसेसाहिया,
 वेइंदितिरिक्खजोणियणपुंसगा विसेसाहिया । तेउक्काइय एगिंदियतिरि-
 क्खजोणियणपुंसगा असंखेज्जगुणा, पुढवीकाइयएगिंदियतिरिक्खजो-
 णियणपुंसगा विसेसाहिया आउक्काइय एगिंदियतिरिक्खजोणियणपुंसगा-
 विसेसाहिया, वाउक्काइयएगिंदियतिरिक्खजोणियणपुंसगा विसेसाहिया,
 वणस्सइक्काइय एगिंदियतिरिक्खजोणियणपुंसगा अणंतगुणा' ॥सू. १७॥

छाया—पतेपां खलु भदन्त ! नैरयिकनपुंसकानां तिर्यग्योनिकनपुंसकानां मनुष्य
 नपुंसकानां च कतरे कतरेभ्योद्विशेषाधिका वा ? गौतम ! सर्वस्तोका मनुष्यनपुंसकाः नैरयिक

नपुंसका असंख्येयगुणाः तिर्यग्योनिकनपुंसका अनन्तगुणाः । पतेषां खलु भदन्त । रत्नप्रभापृथिवीनैरयिकनपुंसकानां यावदधः सप्तमपृथिवीनैरयिकनपुंसकानां च कतरे कतरेभ्यो यावद्विशेषाधिका वा ? गौतम ! सर्वस्तोकाः अधः सप्तम पृथिवीनैरयिकनपुंसकाः षष्ठपृथिवीनैरयिकनपुंसका असंख्येयगुणाः यावद्वितीयपृथिवीनैरयिकनपुंसका असंख्येयगुणाः एतस्या रत्नप्रभायाः पृथिव्याः नैरयिकनपुंसका असंख्येयगुणाः पतेषां खलु भदन्त ! तिर्यग्योनिकनपुंसकानां पृथिवीकायिकयावद्वनस्पतिकायिकैकेन्द्रियतिर्यग्योनिनपुंसकानां द्वीन्द्रियत्रीन्द्रियचतुरिन्द्रियपञ्चेन्द्रियतिर्यग्योनिकनपुंसकानां जलचराणां स्थलचराणां खेचराणां च कतरे कतरेभ्यो यावद्विशेषाधिका वा ? गौतम ! सर्वस्तोकाः खेचरतिर्यग्योनिकनपुंसकाः स्थलचरतिर्यग्योनिकनपुंसकाः संख्येयगुणाः, जलचरतिर्यग्योनिकनपुंसकाः संख्येयगुणाः, चतुरिन्द्रियतिर्यग्योनिकनपुंसका विशेषाधिकाः त्रीन्द्रियतिर्यग्योनिक नपुंसका विशेषाधिकाः द्वीन्द्रियतिर्यग्योनिकनपुंसका विशेषाधिकाः । तेजस्का कायिकैकेन्द्रियतिर्यग्योनिकनपुंसका असंख्येयगुणाः पृथिवीकायिकैकेन्द्रियतिर्यग्योनिकनपुंसविशेषाधिकाः वायुकायिकैकेन्द्रियतिर्यग्योनिकनपुंसका विशेषाधिकाः वनस्पतिकायिकैकेन्द्रियतिर्यग्योनिकनपुंसका अनन्तगुणाः । पतेषां खलु भदन्त । मनुष्यनपुंसकानां कर्मभूमिकनपुंसकानाम् अकर्मभूमिकनपुंसकानामन्तरद्वीपकानां च कतरे कतरेभ्योऽल्पा वा बहुका वा तुल्या वा विशेषाधिका वा ? गौतम ! सर्वस्तोका अन्तरद्वीपकाकर्मभूमिकमनुष्यनपुंसकाः, देवकुरुतरकुर्वकर्मभूमिकाद्वयेऽपि संख्येयगुणाः, एवं यावत्पूर्वविदेहापरविदेहकर्मभूमिकमनुष्यनपुंसकाद्वयेऽपि संख्येयगुणाः ॥ पतेषां खलु भदन्त ! नैरयिकनपुंसकानारत्नप्रभापृथिवीनैरयिकनपुंसकानां यावदधःसप्तम पृथिवीनैरयिकनपुंसकानां तिर्यग्योनिकनपुंसकानामेकेन्द्रियतिर्यग्योनिकनपुंसकानां पृथिवीकायिकैकेन्द्रियतिर्यग्योनिकनपुंसकानां यावद्वनस्पतिकायिकनपुंसकानां द्वीन्द्रियत्रीन्द्रियचतुरिन्द्रियपञ्चेन्द्रिय तिर्यग्योनिकनपुंसकानां जलचराणां स्थलचराणां खेचराणां मनुष्यनपुंसकानां कर्मभूमिकानामकर्मभूमिकानामन्तरद्वीपकानां च कतरे कतरेभ्योऽल्पा वा बहुका वा तुल्या वा विशेषाधिका वा ? गौतम ! सर्वस्तोका अधःसप्तमपृथिवीनैरयिकनपुंसकाः, षष्ठपृथिवीनैरयिकनपुंसका असंख्येयगुणायां वद्वितीयपृथिवीनैरयिकनपुंसका असंख्येयगुणाः, अन्तरद्वीपकमनुष्यनपुंसका असंख्येयगुणा. देवकुरुतरकुर्वकर्मभूमिकमनुष्यनपुंसका द्वयेऽपि संख्येयगुणा, यावत्पूर्वविदेहापरविदेहकर्मभूमिकमनुष्यनपुंसकाद्वयेऽपि संख्येयगुणाः । रत्नप्रभापृथिवीनैरयिकनपुंसका असंख्येयगुणा, खेचरपञ्चेन्द्रियतिर्यग्योनिकनपुंसका असंख्येयगुणाः स्थलचरपञ्चेन्द्रियतिर्यग्योनिकनपुंसका असंख्येयगुणा स्थलचरपञ्चेन्द्रियतिर्यग्योनिकनपुंसका संख्येयगुणा, जलचरपञ्चेन्द्रियतिर्यग्योनिकनपुंसकोः संख्येयगुणाः, चतुरिन्द्रियतिर्यग्योनिकनपुंसका विशेषाधिका, त्रीन्द्रियतिर्यग्योनिकनपुंसका विशेषाधिका, द्वीन्द्रियतिर्यग्योनिकनपुंसका विशेषाधिका तेजस्कायिकैकेन्द्रियतिर्यग्योनिकनपुंसका असंख्येयगुणा, पृथिवीकायिकैकेन्द्रियतिर्यग्योनिकनपुंसका विशेषाधिकाः, वायुकायिकैकेन्द्रियतिर्यग्योनिकनपुंसका विशेषाधिकाः, वनस्पतिकायिकैकेन्द्रियतिर्यग्योनिकनपुंसका अनन्तगुणा ॥ सू० १७ ॥

इस प्रकार सामान्य और विशेष त नपुंसको का अन्तर निरूपण कर अब सूत्रकार नारक तिर्यञ्च और मनुष्य नपुंसको का अर्थ बहुत्र कहते हैं -

आ प्रभासे सामान्य अने विशेष प्रकार्था नपुंसकोना अतन्तु गिउपलु डीने इये सूत्रकार नारक, तिर्यञ्च अने मनुष्य नपुंसकोना अर्थ अहुपलु डडे छ

ટીકા - 'एते सिंणं भंते' एतेषाम्—अग्रे वक्ष्यमाणानां खलु भदन्त ! 'णेरइयणपुंसगाणं' नैरयिक नपुसकानाम्—'तिरिक्खजोणियणपुंसगाणं' तिर्यग्योनिकनपुंसकानाम्, 'मणुस्सणपुंसगाणय' मनुष्यनपुंसकानां च सामान्यानां नारकतिर्यङ्मनुष्यनपुंसकानाम् 'कयरे कयरे हिंतो' कतरे कतरेभ्यः 'जाव विसेसाहियावा' यावद्विशेषाधिका वा यावत्पदेन—अल्पा वा बहुका वा तुल्या वेत्येषां सग्रहो भवति, तथा च—हे भदन्त ! सामान्यतो नारकतिर्यङ्मनुष्यनपुंसकेषु मध्ये कस्यापेक्षया कस्याल्पत्वं बहुत्वं, बहुत्वं तुल्यत्वं विशेषाधिकत्वं वा भवतीत्यल्पबहुत्वविषयकः प्रथमः प्रश्नः, भगवानाह—'गोयमा' इत्यादि, 'गोयमा' हे गौतम ! सव्वत्थोवा' सर्वस्तो का—सर्वापेक्षया न्यूना 'मणुस्सणपुंसगा' मनुष्यनपुंसका भवन्तीति । श्रेण्यसख्येयभागवत्तिप्रदेशराशिप्रमाणत्वादिति । 'णेरइयणपुंसगा असंखेज्जगुणा' मनुष्यनपुंसकापेक्षया नैरयिकनपुंसकापेक्षया असख्येयगुणा अधिका भवन्ति, अङ्गुलमात्रक्षेत्रप्रदेशराशौ तद्गतप्रमाणवर्गमूले द्वितीयवर्गमूलेन गुणिते यावान् प्रदेशराशिर्भवति तावत्प्रमाणसु धनीकृतस्य लोकस्यैकप्रादेशिकीषु श्रेणीषु

एएसिणं भंते ! णेरइयणपुंसगाणं तिरिक्ख जोणिय णपुंसगाणं इत्यादि सूत्र—१४

ટીકાર્થ—ગૌતમ ને ઇસ સૂત્ર દ્વારા એસા પૂછા છે—હે ભદન્ત ! ઇન નૈરયિકનપુસકો કે તિર્યગ્યોનિકનપુસકો કે ઓર મનુષ્યનપુસકો કે વીચ મેં “કયરે કયરે હિંતો” કૌન કિન સે “જાવ વિસેસાહિયા” યાવત્ અલ્પ છે વહુત છે, તુલ્ય છે અથવા વિશેષાધિક છે ? અર્થાત્—હે ભદન્ત સામાન્ય રૂપ સે નારક તિર્યજ્જ ઓર મનુષ્યનપુસકો મેં સે કૌન કિસકી અપેક્ષા અલ્પ છે ? કૌન કિસકી અપેક્ષા વહુત છે ? કૌન કિનકી અપેક્ષા બરાવર છે ! ઓર કૌન કિનકી અપેક્ષા વિશેષાધિક છે ? ઉત્તર મેં પ્રમુ કહતે છે—“ગોયમા । સવ્વત્થોવા મણુસ્સ ણસ્સણપુસંગા” હે ગૌતમ ! સવ્વ સે કમ મનુષ્યનપુસક છે ક્યોકિ ઇનકા પ્રમાણ આકાશ શ્રેણી કે અસહ્યાતવે ભાગ મેં જિતની પ્રદેશરાશિ છે ઉતના કહા ગયા છે “ણેરइयणपुंसगा” असंखेज्जगुणा” મનુષ્ય નપુસકો કી અપેક્ષા નૈરયિક નપુસકો કા પ્રમાણ અસહ્યાતગુના અધિક છે ક્યોકિ અંગુલ માત્ર ક્ષેત્ર પ્રદેશરાશિ જો પ્રથમ વર્ગમૂલ હોતા છે ઊસ પ્રથમ વર્ગમૂલ કો દ્વિતીયવર્ગમૂલ સે ગુણિત કરને પર અગુલ માત્ર ક્ષેત્ર પ્રદેશરાશિ મેં જિતની પ્રદેશ રાશિ નિષ્પન્ન હોતી છે ઉતને પ્રમાણવાલી ઘની કૃત લોક કી ણક પ્રદેશવાલી શ્રેણિયો મેં જિતને આકાશ પ્રદેશો કી સહ્યા હો—ઉતને નૈરયિક

“एसिं णं भंते ! णेरइयणपुंसगाणं तिरिक्ख जो णियणपुंसगाणं” इत्यादि

ટીકાર્થ—ગૌતમ સ્વામીએ આ સૂત્ર દ્વારા પ્રભુને એવુ પૂછ્યુ છે કે હે ભગવન્ આ નૈરયિક નપુસકોમા, તિર્યગ્યોનિક નપુસકોમા અને મનુષ્ય નપુસકોમા “કયરે કયરે હિંતો” કોણ કોનાથી “જાવ વિસેસાહિયા” યાવત્ અલ્પ છે, કોણ કોનાથી વધારે છે, કોણ કોના બરાવર છે ? અને કોણ કોનાથી વિશેષાધિક છે ? અર્થાત્ હે ભગવન્ સામાન્ય પણાથી નારક તિર્યગ્ય અને મનુષ્ય નપુસકોમા કોણ કોનાથી અલ્પ છે ? કોણ કોનાથી વધારે છે ? અને કોણ કોની બરાવર છે ? અને કોણ કોનાથી વિશેષાધિક છે ? આ પ્રશ્નના ઉત્તરમાં પ્રભુ ગૌતમ સ્વામીને કહે છે કે—ગોયમા ! સવ્વત્થો વા મણુસ્સ ણપુસંગા” હે ગૌતમ ! સૌથી ઓછા મનુષ્ય નપુસકો છે કેમકે—તેઓનુ પ્રમાણ આકાશ શ્રેણીના અસંખ્યાત ભાગમાં

यावन्तो नभःप्रदेशास्तावत्प्रमाणकत्वात्, नारकनपुंसकानामिति । 'तिरिक्खजोणियणपुंसगा अणंतगुणा' तिर्यग्योनिकनपुसकाः मनुष्यनपुसकापेक्षया अनन्तगुणा अधिका भवन्ति निगोदजीवानामनन्तानन्तत्वादिति ॥ सामान्यतो नपुसकाल्पबहुत्व प्रदर्श्य सम्प्रति—केवलनैरयिकनपुंसकविषयक द्वितीयमल्पबहुत्वं प्रदर्शयितुमाह—'एएसिणं' इत्यादि, 'एएसिणं अंतंते' एतेषा खलु भदन्त । रयणप्पभापुढवी णेरइय णपुंसगाणं' रत्नप्रभापृथिवीनैरयिकनपुंसकानाम्, 'जाव अहे सत्तमपुढवीणेरइय णपुंसगाणय' यावदधः सत्तमतममापृथिवी नैरयिकनपुंसकाना च अत्र यावत्प-

नपुसक है । "तिरिक्ख जोणियणपुंसगा अणंत गुणा" नैरयिक नपुसको की अपेक्षा तिर्यग्योनिक नपुसक अनन्त गुणाधिक है। क्योंकि तिर्यग्योगिकनपुसको में निगोदजीव भी आजाते हैं—और निगोद जीव अनन्त होते हैं। इस तरह सामान्यरूप से नपुसको का अल्प बहुत्व प्रकट करके अब सूत्रकार केवल नैरयिक नपुसको का द्वितीय अल्प बहुत्व प्रकट करते हैं—इसमें गौतम ने प्रभु से ऐसा पूछा है—“एएसिणं अंतंते । रयणप्पभा पुढवी णेरइया णपुसगाणं जाव अहे सत्तमपुढवी नैरइय णपुसगा ण य” हे भदन्त ! इन रत्न प्रभा पृथिवीके नैरयिक

नेटली प्रदेशराशि छे, 'णेरइयणपुंसगा असखेज्ज गुणा' मनुष्य नपुसको करता नैरयिक नपुसकोनुं प्रमाण असभ्यातपल्लु वधारे छे केमके—आगण मात्र क्षेत्र प्रदेशराशि डे ने पडेलु वर्ग मूल थाय छे अे पडेला वर्ग भूणने जीज वर्ग भूणधी शुभताया आगण मात्र क्षेत्र प्रदेशराशिमा नेटली प्रदेश राशि थाय छे, अेटला प्रमाण वाणी धनी कृतलोडनी अेक प्रदेश वाणी श्रेष्ठीमा नेटला आकाश प्रदेशोनी सभ्या डोय अेटवा नैरयिक नपुसको छे "तिरिक्ख जोणिय पुसगा अणंतगुणा" नैरयिक नपुसको करता तिर्यग्योनिक नपुसको अनंत गुणा छे. केमके—तिर्यग्योनिक नपुसकोमा निगोद अेवो पल्लु आवी जय छे अने निगोद अेवो अनंत डोय छे आ प्रमाणे सामान्यपल्लुधी नपुंसकोनुं अल्प बहुत्व पल्लुप्रगट इनीने अेवो सूत्रकार केवण नैरयिक नपुंसकोनु जीजु अल्प बहुत्व पल्लु प्रगट करे छे आमा गौतम-स्वामी अे प्रभुने अेवुं पूछथुं छे डे—“एएसि णं अंतंते ! रयणपभापुढवी णेरइया णपुस-

देन शर्कराप्रभाबालुकाप्रभापङ्कप्रभाधूमप्रभातमःप्रभापृथिवीनैरयिकनपुंसकानां सग्रहो भवति 'कयरे कयरे हितो जाव विसेसाहिया वा' कतरे नारकाः कतरेभ्यो नारकेभ्यो यावदल्पा वा बहुका वा तुल्या वा विशेषाधिका वेति द्वितीयाल्पबहुत्वविषयको द्वितीयः प्रश्नः, भगवानाह— 'गोयमा' इत्यादि, 'गोयमा' हे गौतम ! 'सव्वत्थोवा' सर्वस्तोकाः सर्वेभ्यो नारकेभ्योऽल्पाः, 'अहेसत्तमपुढवीणेइय णपुंसगा' अधःसप्तमतमतापृथिवी नारकनपुंसकाः, अभ्यन्तरश्रेण्यसंख्येयभागवर्तितमःप्रदेशराशिप्रमाणत्वादिति । 'छट्ठपुढवीणेइय णपुंसगा असंखेज्जगुणा' तमतमपृथिवीनारकनपुसकेभ्यः तमः प्रभाख्यषष्ठपृथिवीनैरयिकनपुंसका असंख्येयगुणा अधिका भवन्ति, 'जाव दोच्चपुढवीणेइयणपुंसगा असंखेज्जगुणा' यावद् द्वितीयपृथिवीनैरयिकनपुंसका असंख्येयगुणा अधिका भवन्ति ।

नपुंसको से लेकर यावत् शर्करा प्रभा बालुका प्रभा पंक प्रभा धूम प्रभा तमा प्रभा और तमतमा अधः सप्तम पृथिवी के नैरयिको के बीच में "कयरे कयरे हितो जाव विसेसाहिया" कौन नैरयिकनपुंसक फिन नैरयिकनपुंसको से यावत् अल्प बहुत तुल्य और विशेषाधिक है ? इस प्रकार का यह द्वितीय अल्प बहुत्व विषयक प्रश्न है । इस प्रश्न के उत्तर में प्रभु कहते हैं—“गोयमा । सव्वत्थोवा अहेसत्तम पुढवी णेरइय णपुंसगा” हे गौतम ! सबसे कम अधः सप्तम पृथिवी के नैरयिक नपुंसक है क्योंकि इनका प्रमाण अभ्यन्तर श्रेणी के असख्यातवे भाग में जितने आकाश प्रदेश होते हैं उतना कहा गया है 'छट्ठ पुढवी णेरइय णपुंसगा असंखेज्ज गुणा सातवी पृथिवी के नैरयिक नपुंसको की अपेक्षा जो छठवीं तमा नाम की पृथिवी है उसके नैरयिक नपुंसक असख्यातगुणे अधिक है । "जाव दोच्च पुढवीणेइय णपुंसगा असंखे-

माणं जाव अहे सत्तम पुढवी नेइइय नपुंसगाणय” हे भगवन् आ रत्न प्रभा पृथ्वीना नैरयिक नपुंसकोथी लब्धं ने यावत् शर्करा प्रभा, बालुका प्रभा, पंक प्रभा, धूम प्रभा तमः प्रभा अने तमस्तम प्रभा-अट्ठे हे अध —सप्तमी पृथ्वीना नैरयिकोभा “कयरे कयरे हितो जाव विसेसा हिया” अथा नैरयिक नपुंसको उक्तता यावत् अल्प, वधारे, तुल्य अने विशेषाधिक छे ? आ रीतने आ अल्प बहुत्वविषयको प्रश्न छे. आ प्रश्नना उत्तरमां प्रभु गौतम स्वामीने छे छे छे—“गोयमा ! सव्वत्थो वा अहे सत्तम पुढवी णेरइयण पुंसगा” हे गौतम ! सौथी अथा अध, सप्तमी पृथ्वीना नैरयिक नपुंसको छे. केभके—आभनुं प्रभापु अभ्यन्तर श्रेणीना अक्षय्यातमा भागमा अट्ठे आकाश प्रदेशो डाय छे, अट्ठुं अथ छे 'छट्ठ पुढवीनेइय णपुंसगा असंखेज्जगुणा' सातमी पृथ्वीना नैरयिक नपुंसको अथा अट्ठुं तमा नामकी पृथ्वी छे, तेना नैरयिक नपुंसको असंख्यात गुणा वधारे छे जाव दोच्च पुढवी णेरइयण पुंसगा असंखेज्ज गुणा छुट्ठी पृथ्वी नैरयिक यावत् अथ पृथ्वीना

अयं भावः— सप्तमपृथिवीनारकनपुसकापेक्षया षष्ठपृथिवीनारकनपुसका असख्यातगुणा अधिका भवन्ति षष्ठपृथिवीनारकनपुसकापेक्षया पञ्चमपृथिवीनारकनपुसका असख्येयगुणा अधिका भवन्ति । पञ्चमपृथिवीनारकनपुसकापेक्षया चतुर्थपृथिवीनारकनपुसका असख्येयगुणा अधिका भवन्ति । चतुर्थपृथिवीनारकनपुसकापेक्षया तृतीयपृथिवीनारकनपुसका असख्यातगुणा अधिका भवन्ति । तृतीयपृथिवीनारकनपुसकापेक्षया द्वितीयपृथिवीनारकनपुसका असख्यातगुणा अधिका भवन्ति । सर्वेषामपि एतेषा नारकनपुसकाना पश्चानुपूर्व्या पूर्वपूर्वनैरयिकपरिमाणहेतुश्रेण्यसख्येयभागापेक्षया पश्चानुपूर्व्याऽप्रेऽप्रे असख्येयगुणा सख्येयगुणश्रेण्यसख्येयभागवर्तिनभःप्रदेशराशिप्रमाण-

ज्जगुणा” छठी पृथिवी की अपेक्षा यावत् द्वितीय पृथिवी के नैरयिक नपुसको की अपेक्षा छठी पृथिवी के नैरयिक नपुसक असख्यात गुणे अधिक है छठी पृथिवी के नैरयिक नपुसको की अपेक्षा पांचवीं पृथिवी के नैरयिक नपुसक असख्यातगुणे अधिक है । पांचवीं पृथिवी के नैरयिक नपुसको की अपेक्षा चतुर्थ पृथिवी के नैरयिकनपुसक असख्यात गुणे अधिक है । चतुर्थ पृथिवी के नैरयिक नपुसको को अपेक्षा तृतीय पृथिवी के नैरयिक नपुसक असख्यात गुणे अधिक है । तृतीय पृथिवी के नैरयिको की अपेक्षा द्वितीय पृथिवी के नैरयिक असख्यात गुणे अधिक है । इस तरह इन सब नैरयिक नपुसको का प्रमाण पश्चानु पूर्वी से पूर्व पूर्व नैरयिको के परिमाण का हेतुभूत जो त्रेणिका असख्यात वां भाग है । उस असख्यातवे भाग की पश्चानुपूर्वी से आगे आगे की असख्यात २ गुणित जो त्रेणि है उस त्रेणिका जो असख्यातवा भाग है उस असख्यातवे भाग में रहे हुए आकाश प्रदेशो की राशि के बराबर है । इस प्रकार से यह नैरयिक नपुसको का प्रमाण सप्तम पृथिवी के नैरयिको की अपेक्षा छठवीं पृथिवी के नैरयिक नपुसको का असख्यात गुणाधिक निकल आता है । इस की अपेक्षा पाचवीं आदि पृथिवियों के नैरयिक नपुसको का असख्यात गुणा २ अधिक निकल आता है इसी प्रकार पूर्वानु पूर्वी से द्वितीय पृथिवी के नैरयिकों से लेकर आगे २ की पृथिवियों के नैरयिको का प्रमाण

नैरयिक नपुसको करता छठी पृथिवीना नैरयिक नपुसको करता पाचवीं पृथिवीना नैरयिक नपुसको करता भाथी पृथिवीना नैरयिक नपुसको असख्यात गणा वधारे छे चौथी पृथिवीना नैरयिक नपुसको करता त्रीण पृथिवीना नैरयिक नपुसको असख्यात गणा वधारे छे त्रीण पृथिवीना नैरयिक नपुसको करता भीण पृथिवीना नैरयिक नपुसको असख्यात गणा वधारे छे आ प्रमाहे आ सधणा नैरयिकोना परिमाणना हेतु ३५ के त्रेणिकोना असख्यातना लाग छे, ये असख्यातमा लागनी पश्चानु पूर्वींथी पछी पछीनी असख्यात असख्यात असख्यात गणी के त्रेणिको छे ते त्रेणिको के असख्यातना लाग छे, ते असख्यातमा लागना देला आकाश प्रदेशोनी राशीनी बराबर छे, आ प्रमाहे आनैरयिक नपुसकोनु प्रमाण ज्ञातनी पृथिवीना नैरयिको करता छठी पृथिवीना नैरयिक नपुसकोनु असख्यात गणा वधारे

त्वादिति । 'इमीसेरयणप्पभाएपुढवीए' एतस्या रत्नप्रभायाः पृथिव्याः, 'णेरइय णपुंसगा' नैरयिकनपुंसकाः 'असंखेज्जगुणा' असख्यातगुणाः, द्वितीयगर्करापृथिवीनारकनपुंसकापेक्षया एकस्यां रत्नप्रभाख्यप्रथमपृथिव्यां वर्तमाना ये नारकनपुंसकास्ते असख्यातगुणा अधिकाः, अङ्गुलमात्रक्षेत्रप्रदेशराशौ तद्रतप्रथमवर्गमूले द्वितीयवर्गमूलेन गुणिते यावान्प्रदेशगणित्वावप्रमाणान्मु धनीकृतलोकस्यैकप्रादेशिकीषु श्रेणीषु यावत्, आकाशप्रदेशास्तावत्प्रमाणत्वादिति ।

अयं भावः—प्रतिपृथिवीं च पश्चानुपूर्व्यां पूर्वोत्तरदक्षिणदिग्भाविनो नारकनपुंसकाः सर्वस्तोकाः, तदपेक्षया दक्षिणदिग्भाविनोऽसख्येयगुणाः यतः पश्चानुपूर्व्यां पूर्वपूर्वपृथिवीगतदक्षिणदिग्भाविभ्योऽपि अप्रेऽप्रेतनपृथिव्या पूर्वोत्तरपश्चिमदिग्भाविनो नैरयिका असख्येयगुणा भवन्ति ।

असंख्यात २ गुणा हीन होता है । ऐसा जान लेना चाहिये । "इमी से रयणप्पभाए पुढवीए" तथा इस रत्नभा पृथिवी के "णेरइय णपुंसगा" नैरयिक नपुंसका द्वितीय गर्करा पृथिवी के नैरयिक नपुंसको की अपेक्षा "असंखेज्जगुणा" असख्यात गुणे अधिक है । क्यों कि इनका प्रमाण, अङ्गुल मात्र क्षेत्र में जितनी प्रदेश राशि में उसमें रहे हुए प्रथम वर्गमूलको द्वितीय वर्ग मूल से गुणित करने पर जितनी प्रदेशराशि आती है । उतने प्रमाण की एक प्रदेशवाली श्रेणियों में जितने आकाश प्रदेश होते हैं । उतने प्रमाण के रत्न प्रभा पृथिवी के नैरयिक होते हैं । इस प्रकार से यह द्वितीय अल्प बहुत्व है । प्रत्येक पृथिवी में पूर्व दिशा में उत्तर दिशा में, और पश्चिम दिशा में जो नारक नपुंसक है वे सब से कम है । इनकी अपेक्षा दक्षिण दिशा में जो नारक नपुंसक है वे असंख्यातगुणे अधिक है । पूर्व पूर्व की पृथिवियों की दक्षिण दिशा के नैरयिक नपुंसको की अपेक्षा पश्चानुपूर्वी से आगे आगे की पृथिवियों में पूर्व उत्तर और पश्चिम दिशा में रहे हुए नैरयिक नपुंसक असख्यात गुणे अधिक है । प्रज्ञापना

नीकणी आवे छे तेना करतां पायभी विगेरे पृथ्वीयेना नैरयिक नपुंसकेनुं प्रमाणे असंख्यात गणु पूर्वाणुपूर्विथी भीण पृथ्वीना नैरयिकेथी लछने पछी पछीना पृथ्वीयेना नैरयिकेनुं प्रमाणे असंख्यात पणुं डीन-ओछुं डोय छे, तेम समज्जुं, "इमीसे रयणप्पभाए पुढवीए" तथा आ रत्नप्रभा पृथ्वीना "णेरइय णपुंसगा" नैरयिक नपुंसके भीण शर्करा प्रभा पृथ्वीना नैरयिक नपुंसके करता "असंखेज्जगुणा" असंख्यात गणु वधारे डोय छे केमके—तेनुं प्रमाणे आंगण मात्र क्षेत्रमा जेटली प्रदेश राशिमां रहेला पडेला वर्गं भूणने भीण वर्गभूणथी गुणुवाथी जेटली प्रदेश राशि आवे छे, जेटला प्रमाणुनी जेक प्रदेश वाणी श्रेणीयेमा जेटला आकाश प्रदेशो डोय छे, जेटला प्रमाणुना रत्नप्रभा पृथ्वीना नैरयिके डोय छे, आ प्रमाणे आ भीण अल्प अहुपणुनुं कथन छे, दरेक पृथ्वीमां पूर्वदिशांमां उत्तर दिशांमां अने पश्चिम दिशांमां जे नारक नपुंसके छे, तेओ सीथी ओछा छे, तेना करतां दक्षिण दिशांमां जे नारक नपुंसके छे, तेओ असंख्यात नपुंसके करतां पश्चानु

तदुक्तम् प्रज्ञापनायाम्—दिसाणुवाएण सख्त्थोवा, अहेसत्तमपुढवीनेरइयापुरत्थिमपच्चत्थिमउत्तरेण, दाहिणेण असखेज्जगुणा । दाहिणे हिंतो आहेसत्तमपुढवीणेरइएहितो छट्ठाए तमाएपुढवीमेणेरे इयापुरत्थिमपच्चत्थिमउत्तरेणअसखेज्जगुणा, दाहिणेण असखेज्जगुणा, दाहिणिल्लेहितो तमापुढवी-
णेरेइएहितो पचमाए पुढवीए णेरइयापुरत्थिम पच्चत्थिमउत्तरेण असखेज्जगुणा, दाहिणेण अस-
खेज्जगुणा । दाहिणिल्लेहितो धूमप्पभापुढवीणेरेइएहितो चउत्थीए पकप्पभाए पुढवीए णेरइयापुर-
त्थिमपच्चत्थिमउत्तरेण असखेज्ज गुणा, दाहिणेणअसखेज्जगुणा । दाहिणिल्लेहितो पकप्पभा पुढ-
वीनेरइएहितो तइयाए वालुयप्पभाए पुढवीए नेरइया पुरत्थिम पच्चत्थिम उत्तरेण असखेज्जगुणा,
दाहिणेण असखेज्जगुणा । दाहिणिल्लेहितो वालुयप्पभा पुढवीनेरइए हिंतोदुइयाए सक्करप्पभाए
पुढवीए णेरइया पुरत्थिम पच्चत्थिम उत्तरेण असखेज्जगुणा, दाहिणेण असखेज्जगुणा । दाहि-
णिल्लेहितो सक्करप्पभापुढवीणेरेइएहितो इमीसे रयणप्पभाए पुढवीएणेइ इया पुरत्थिम पच्चत्थिम
उत्तरेण असखेज्जगुणा, दाहिणेण असखेज्जगुणा' इति ॥

सूत्र मे ऐसा ही कहा है —“दिसाणुवाएण” इत्यादि पाठ टीका में सगृही है वहां देगलेना चाहिए, उसका अर्थ इस प्रकार है —‘दिशा के अनुपात से अर्थात् दिशा की अपेक्षा को लेकर अब सप्तम पृथिवी के नैरयिक पूर्व पश्चिम और उत्तर दिशा में सबसे कम है । पूर्व पश्चिम उत्तर दिशा के नैरयिको को अपेक्षा क्षण में असख्यात गुणे अविक है ॥१॥

अथ सप्तम पृथिवी की दक्षिण दिशा के नैरयिको की अपेक्षा छठी पृथिवी के पूर्व पश्चिम उत्तर दिशा के नैरयिक असख्यात गुणे है, उनकी अपेक्षा वहा दक्षिण दिशा में असख्यात गुणे है ॥२॥ तथा पृथिवी के दक्षिणात्य नैरयिको की अपेक्षा पाचवीं धूम प्रभा के पूर्व पश्चिम उत्तर दिशा के नैरयिक असख्यात गुणे होते है, और उनकी अपेक्षा दक्षिण में असख्यात गुणे होते है ।३। पांचवीं धूम प्रभा के दक्षिणात्य नैरयिको की अपेक्षा चौथी पक प्रभा पृथिवी क पूर्व पश्चिम उत्तर दिशा के नैरयिक असख्यात गुणे होते है । उनकी अपेक्षा वहा दक्षिण दिशा

पूरींवी आगण आगणनी पृथ्वायेमा पूर्व, उत्तर, अने पश्चिम दिशाभा उंडा नैरयिक नपु सके असख्यात गणा वधारे छे प्रज्ञापना सूत्रमा अण प्रभावे उहु छे ‘दिसाणुवाएण’ इत्यादि पाठ टीकाना सग्रह करेवो छे तो ते पाठ त्याथा जेठ वेवो तेने अर आ प्रभावे छे—दिशाना अनुपातधी अर्थात् दिशानी अपेक्षाधी अथ सप्तमी पृथ्वीना नैरयिक पूर्व पश्चिम अने उत्तर दिशाभा सौवी ओछा छे. पूर्व, पश्चिम अने उत्तर दिशाना नैरयिको करना दक्षि दिशामा असख्यात गणा वधारे छे ॥३॥

अथ सप्तमी पृथ्वीनी दक्षि दिशाना नैरयिकोनी अपेक्षा छठी पृथ्वीना पूर्व, पश्चिम, उत्तर दिशाना नैरयिको असख्यात गणा छे. तेना करता त्या दक्षि दिशाना अनख्यात गणा छे ॥४॥

अथ सप्तमी पृथ्वीना दक्षि दिशाना नैरयिकोनी अपेक्षा छठी पृथ्वीना पूर्व, पश्चिम, उत्तरदिशाना नैरयिको असख्यात गणा छे. तेना करता त्या दक्षि दिशाना अनख्यात गणा छे ॥५॥

छाया — दिशानुपातेन सर्वस्तोका अधःसप्तमपृथिवीनैरयिकाः पौरस्त्यपाश्चात्योत्तरे, दक्षिणे असंख्येयगुणाः । दाक्षिणात्येभ्यः अधःसप्तमपृथिवीनैरयिकेभ्यः षष्ठ्यां तमायां पृथिव्यां नैरयिकाः पौरस्त्यपाश्चात्योत्तरे असंख्येयगुणाः, दक्षिणे असंख्येयगुणाः । दाक्षिणात्येभ्यस्तमापृथिवीनैरयिकेभ्यः षष्ठ्यां पृथिव्या नैरयिकाः पौरस्त्यपाश्चात्योत्तरे असंख्येयगुणाः, दक्षिणे असंख्येयगुणाः । दाक्षिणात्येभ्यो धूमप्रभापृथिवीनैरयिकेभ्यश्चतुर्थ्यां षड्प्रभाया पृथिव्या नैरयिकाः पौरस्त्यपाश्चात्योत्तरे असंख्येयगुणाः, दक्षिणे असंख्येयगुणाः । दाक्षिणात्येभ्यः षड्प्रभापृथिवीनैरयिकेभ्यस्तृतीयायां बालुकाप्रभायां पृथिव्या नैरयिकाः पौरस्त्यपाश्चात्योत्तरे असंख्येयगुणाः, दक्षिणे असंख्येयगुणाः । दाक्षिणात्येभ्यो बालुकाप्रभापृथिवीनैरयिकेभ्यो द्वितीयाया शर्कराप्रभायां पृथिव्या नैरयिकाः पौरस्त्यपाश्चात्योत्तरे असंख्येयगुणाः, दक्षिणे असंख्येयगुणाः । दाक्षिणात्येभ्यः शर्कराप्रभापृथिवीनैरयिकेभ्यः अस्यां रत्नप्रभायां पृथिव्यां नैरयिकाः पौरस्त्यपाश्चात्योत्तरे असंख्येयगुणाः, दक्षिणे असंख्येयगुणाः इति ।

में असख्यात गुणे होते है । १। चौथी पंक्त प्रभा पृथिवी के दक्षिणात्य नैरयिको की अपेक्षा तीसरी बालु का प्रभा पृथिवी के नैरयिक पूर्व पश्चिम उत्तर में असख्यात गुणे है उनकी अपेक्षा वहां दक्षिण में असख्यात गुणे है । ५। तीसरी बालु का प्रभा पृथिवी के दक्षिणात्य नैरयिको की अपेक्षा दूसरी शर्करा प्रभा पृथिवी के नैरयिक पूर्व पश्चिम उत्तर में असख्यात गुणे है, वहां उनकी अपेक्षा दक्षिण में असख्यात गुणे है । ६। दूसरी शर्करा प्रभा पृथिवी के दक्षिणात्य नैरयिको की अपेक्षा इस रत्नप्रभा पृथिवी के नैरयिक पूर्व पश्चिम उत्तर में असख्यात गुणे है, उनसे भी वहा दक्षिण में नैरयिक असख्यात गुणे अधिक है, उन से भी वहा दक्षिण में नैर-

तमा पृथ्वीना दक्षिणात्य नैरयिके करतां पाचमी धूम प्रलाना पूर्वं पश्चिम उत्तर दिशाना नैरयिके असंख्यात गण्णा डोय छे. अने तेना तेना करता दक्षिणमा असंख्यात गण्णा डोय छे, ॥३॥

पाचमी धूम प्रलाना दक्षिण दिशाना नैरयिके करता चौथी पंक्त प्रभा पृथ्वीना पूर्वं पश्चिम उत्तर दिशाना नैरयिके असंख्यात गण्णा डोय छे तेना करतां त्यां दक्षिण दिशाना नैरयिके असंख्यात गण्णा डोय छे. चौथी पंक्त प्रभा पृथ्वीना दक्षिण दिशाना नैरयिके करता त्रीण बालुका प्रभा पृथ्वीना नैरयिके पूर्वं पश्चिम अने उत्तरमां असंख्यात गण्णा डोय छे. तेना करतां त्या दक्षिणमां असंख्यात गण्णा छे. ॥५॥ त्रीण बालुका प्रभा पृथ्वीना दक्षिण दिशाना नैरयिके करता भीण शर्करा प्रभा पृथ्वीना नैरयिके पूर्वं, पश्चिम उत्तरमां असंख्यात गण्णा डोय छे. अने त्यां तेना करतां दक्षिणमां असंख्यात गण्णा छे. ॥६॥ भीण शर्करा प्रभा पृथ्वीना नैरयिके पूर्वं पश्चिम, उत्तरमां असंख्यात गण्णा छे. तेनाथी षष्ठ्यां दक्षिण दिशामा असंख्यात गण्णा वधारे नैरयिके छे. ॥७॥

अथ तृतीय तिर्यग्योनिकनपुंसकविषयकमल्पबहुत्व दर्शयति—‘एएसिण भते’ एतेषा खलु भदन्त । ‘तिरिक्खजोणिय णपुंसगाणं’ तिर्यग्योनिकनपुंसकानाम् । ‘एगिंदियतिरिक्खजोणियणपुसगाण’ एकेन्द्रियतिर्यग्योनिकनपुंसकानाम् । ‘पुठवीकाइयजावणस्सइकाइयएगिंदियतिरिक्खजोणियणपुसगाणं’ पृथिवीकायिकयावत्, अत्र यावत्पदेन अष्कायिकतेजस्कायिकवायुकायिकतिर्यग्योनिकनपुंसकानां वनस्पतिकायिकैकेन्द्रियतिर्यग्योनिकनपुंसकानाम् । ‘वेइं दियतेइदियंचउरिंदियपंचिंदियतिरिक्खजोणियणपुंसगाणं’ द्वीन्द्रियत्रीन्द्रियचतुरिन्द्रियपञ्चेन्द्रियतिर्यग्योनिकनपुंसकानाम्, ‘जलयराणं’ जलचरतिर्यग्योनिकनपुंसकानाम् ‘थलयराणं’ स्थलचरतिर्यग्योनिकनपुंसकानाम् ‘खह्यराणय’ खेचरतिर्यग्योनिकनपुंसकानां च ‘कयरेकयरेहिंतोजावविसेसाहियावा’ कतरे कतरेभ्यो यावदल्पा वा बहुका वा तुल्यावा विशेषाधिका वा भवन्तीति

यिक ।७। तृतीय अल्पबहुत्व इस प्रकार से है—“एते सिणं भंते ! तिरिक्ख जोणिय णपुंसगाणं” हे भदन्त ! इन तिर्यग्योनिक नपुंसको के, “एगिंदिय तिरिक्खजोणिय णपुंसगाणं” एकेन्द्रिय तिर्यग्योनिक नपुंसको के, “पुठवी जाव” पृथिवी कायिक नपुंसको के—यावत्—अष्कायिक नपुंसको के, तैजस कायिक नपुंसको के, वायु कायिक नपुंसको के “वणस्सइकाइय एगिंदिय तिरिक्खजोणिय णपुंसगाणं” वनस्पतिकायिक नपुंसको के “वेइंदिय तेइंदिय—चउरिंदिय पंचेदिय तिरिक्ख जोणिय णपुंसगाणं” दोइन्द्रिय नपुंसको के, तेटन्द्रिय नपुंसको के, चौइन्द्रिय नपुंसको के, पञ्चेन्द्रिय तिर्यग्योनिक नपुंसको के, “जलयराणं” जलचर पञ्चेन्द्रिय तिर्यग्योनिक नपुंसको के “थलयराणं” स्थलचर तिर्यग्योनिक नपुंसको के “खह्यराणय” खेचर तिर्यग्योनिक नपुंसको के बीच में “कयरे कयरे हिंतो” कौन किन से अप्पा वा अल्प है ‘ कौन किनसे “बहुका वा” अधिक हैं ‘ कौन किनसे “तुल्ला वा” वरावर हे ‘ और कौन किनसे “विसेसाहिया वा” विशेषाधिक हे ‘ उत्तर में प्रभु कहते हे—

इवे त्रीण प्रकरना अइय अहुपणानु कथन करवाभा आवे छे

“एएसि णं भंते ! तिरिक्खजोणिय णपुंसगा णं” छे जगवन् आ तिर्यग्योनिक नपुंसकोभा “एगिंदिय तिरिक्खजोणिय णपुंसगा णं” ओइ छद्रिय वाणा तिर्यग्योनिक नपुंसकोभा “पुठवी जाव” पृथ्वीकायिक नपुंसकोभा यावत् अप्कायिक नपुंसकोभा तैजसकायिक नपुंसकोभा वायुकायिक नपुंसकोभा “वणस्सइ काइय एगिंदिय तिरिक्खजोणिय णपुंसगा णं” वनस्पति कायिकोभा “वेइंदिय ते इंदिय—चउरिंदिय—पंचेदिय तिरिक्ख जोणिय णपुंसगा णं” ओइ छद्रिय वाणा नपुंसकोभा, त्रलु छद्रिय वाणा नपुंसकोभा, पाच छद्रिय वाणा तिर्यग्योनिक नपुंसकोभा “जलयराणं” जलचर पंचेन्द्रिय तिर्यग्योनिक नपुंसकोभा “थलयराणं” स्थलचर तिर्यग्योनिक नपुंसकोभा “खह्यराणय” खेचर तिर्यग्योनिक नपुंसकोभा “कयरे कयरे हिंतो !” ओइ कोनाथी “अप्पा वा” अइय छे ? ओइ कोनाथी “बहुका वा” वधारे छे ? ओइ कोनाथी “तुल्ला वा” तुल्य-समान छे ? अइ ओइ

प्रश्नः, भगवानाह — 'गोयमा' इत्यादि, 'गोयमा' हे गौतम । 'सव्वत्थोना' सर्वस्तोकाः 'खहयरतिरिक्खजोगियणपुंसगा' खेचरतिर्यग्योनिकनपुसकाः, प्रतरासख्येयभागवर्त्यसख्येयश्रेणीगत-नभप्रदेशराशिप्रमाणत्वादिति । खेचरतिर्यग्योनिकनपुसकापेक्षया 'थउयरतिरिक्खजोगियणपुंसगासंखेज्जगुणा' स्थलचरतिर्यग्योनिकनपुंसकाः सख्येयगुणाधिका बृहत्तरप्रतरासख्येयभागवत्य-सख्येयश्रेणीगताकाशप्रदेशराशिप्रमाणत्वादिति । जलयरतिरिक्खजोगियणपुंसगा संखेज्जगुणा' स्थलचरनपुसकापेक्षया जलचरतिर्यग्योनिकनपुसकाः सख्येयगुणाधिका बृहत्तमप्रतरासख्येय भागवर्त्यसख्येयश्रेणीगताकाशप्रदेशराशिप्रमाणत्वात् 'चउरिंदियतिरिक्खजोगियणपुंसगा विसैसाहिया' जलचरनपुंसकापेक्षया चतुरिन्द्रियतिर्यग्योनिकनपुसका विशेषाधिका, असख्येयोज

“गोयमा ! सव्वत्थो वा खहयर तिरिक्ख जोगियणपुंसगा” हे गौतम ! सब से कम खेचर तिर्यग्योनिक नपुंसक है । क्योंकि इनका प्रमाण, प्रतर के असख्यात भाग वर्ती जो असख्यात श्रेणियाँ हैं उन श्रेणियों में जो आकाश प्रदेश राशि है उसके बराबर है । इन खेचर तिर्यग्योनिक नपुंसको की अपेक्षा जो “थलयर तिरिक्ख जोगियणपुंसगासंखेज्ज गुणा” स्थलचर तिर्यग्योनिक नपुंसक है वे संख्यात गुणे अधिक है । क्योंकि इनका प्रमाण बृहत्तर जो प्रतर है—उस प्रतर के असख्यातवे भागवर्ती जो असख्यात श्रेणियाँ हैं उन श्रेणियों में जो आकाश प्रदेश राशि है उसके बराबर है । स्थलचर नपुंसको की अपेक्षा “जलयर तिरिक्ख जोगियणपुंसगा संखेज्ज गुणा” जो जलचर तिर्यग्योनिक नपुंसक है वे संख्यात गुणे अधिक है । क्योंकि इनका प्रमाण बृहत्तमजो प्रतर है उस प्रतर के असख्यातवे भागवर्ती जो असख्यात श्रेणियाँ हैं उन श्रेणियों की आकाश प्रदेश राशि के बराबर है । “चउरिंदिय तिरिक्ख जोगियणपुंसगा विसैसाहिया” जलचर नपुंसको की अपेक्षा चौइन्द्रिय तिर्यग्योनिक नपुंसक विशेषाधिक है । क्योंकि इनका प्रमाण असख्यात योजन कोटा कोटि प्रमाण आकाश

केनार्थी “विसैसाहिया वा” विशेषाधिक छे ? आ प्रश्नना उत्तरमा प्रभु गौतम स्वामीने कडे छे के— ‘गोयमा ! सव्वत्थो वा खहयर तिरिक्ख जोगियणपुंसगा’ हे गौतम ! सौथी आछा खेचर तिर्यग्योनिक नपुंसको केमके—तेनु प्रमाण प्रतरना असंख्यात श्रेणियो छे, ते श्रेणियोमा ने आकाश प्रदेश राशि छे, तेनी भरामर छे आ खेचर तिर्यग्योनिक नपुंसको करता “थलचर तिरिक्ख जोगियणपुंसगा संखेज्जगुणा” स्थलचर तिर्यग्योनिक नपुंसको छे, तेओ संख्यातगणु वधारे डोय छे. केमके—तेनु प्रमाण ने बृहत्तर प्रतर छे, ते प्रतरना असंख्यात भागवर्ती ने असंख्यात श्रेणियो छे, ते श्रेणियोमा ने आकाश प्रदेशराशि छे, तेनी भरामर छे स्थलचर नपुंसको करता “जलचरतिरिक्ख जोगियणपुंसगा संखेज्जगुणा” ने जलचर तिर्यग्योनिक नपुंसको छे, तेओ संख्यातगणु वधारे छे. केम के—तेनु प्रमाण ने बृहत्तर प्रतर छे, ते प्रतरना असंख्यातमा भागवर्ती ने असंख्यात श्रेणियो छे, ते श्रेणियोमा आकाश प्रदेश राशिनी भरामर छे. “चउरिंदियतिरिक्खजोगियणपुंसगा विसैसाहिया” जलचर नपुंसको करता चारुइन्द्रियवाणा तिर्यग्योनिक नपुंसको विशेषाधिक छे.

जनकोटिकोटिप्रमाणाकाशप्रदेशराशिप्रमाणासु घनीकृतस्य लोकस्य एकप्रादेशिकीषु श्रेणिषु यावन्तो नभःप्रदेशास्तावत्प्रमाणत्वादिति 'ते इन्द्रियतिरिक्ख जोणियणपुंसगा विसेसाहिया' चतुरिन्द्रियतिर्यग्योनिकनपुंसकापेक्षया त्रीन्द्रियतिर्यग्योनिकनपुसका विशेषाधिका भवन्ति प्रभूततर श्रेणीगताकाशप्रदेशराशिप्रमाणत्वादिति 'वेइंदियतिरिक्ख जोणिय णपुंसगा विसेसाहिया' त्रीन्द्रियतिर्यग्योनिकनपुसकापेक्षया द्वीन्द्रियतिर्यग्योनिकनपुंसका विशेषाधिका भवन्ति प्रभूततम श्रेणिगताकाशप्रदेशराशिप्रमाणत्वादिति 'ते उक्काइयएगिदियतिरिक्खा असखेज्जगुणा' द्वीन्द्रियनपुसकापेक्षया तेजस्कायिकैकेन्द्रियतिर्यग्योनपुंसका असख्येयगुणा अधिका भवन्ति सूक्ष्मवादरभेदभिन्नानां तेजस्कायिकनपुसकानामसख्येयलोकाकाशप्रदेशप्रमाणत्वादिति ॥ 'पुढवीकाइयएगिदिय तिरिक्ख जोणिया' तेजस्कायिकैकेन्द्रियतिर्यग्योनपुंसकापेक्षया पृथिवीकायिकैकेन्द्रिय तिर्यग्योनि

की जो प्रदेश राशि है। उस प्रदेश राशि प्रमाण जो घनीकृत लोक की एक प्रदेश वाली श्रेणियां हैं उन श्रेणियों में जितने आकाश के प्रदेश हैं उतने हैं "तेइंदिय तिरिक्ख जोणिय णपुंसगा विसेसाहिया" चौद्वीन्द्रिय तिर्यग्योनिक नपुसको की अपेक्षा तेइन्द्रिय तिर्यग्योनिक नपुसक विशेषाधिक है। क्योंकि इनका प्रमाण प्रभूततर श्रेणिगत आकाश प्रदेश राशि के बराबर है। "वेइंदियतिरिक्ख जोणिय णपुंसगा विसेसाहिया" तेइन्द्रिय तिर्यग्योनिक नपुसको की अपेक्षा जो दो इन्द्रिय तिर्यग्योनिक नपुसक हैं वे विशेषाधिक हैं क्योंकि इनका प्रमाण प्रभूततम श्रेणिगत आकाश की प्रदेश राशि के बराबर है। तेउक्काइय एगिदिय तिरिक्खा असखेज्जगुणा" द्वीन्द्रिय नपुसको की अपेक्षा तेजस्कायिक एकेन्द्रिय तिर्यग्योनिक नपुसक असख्यात गुणे अधिक है। क्योंकि—सूक्ष्म और वादर तेजस्कायिक नपुसको का प्रमाण असख्यात लोकाकाश प्रदेशों के बराबर कहा गया है। "पुढवीकाइयएगिदिय तिरिक्ख जोणिया" तेजस्कायिक एकेन्द्रिय तिर्यग्योनिक नपुसको की अपेक्षा पृथिवीकायिक एकेन्द्रिय तिर्यग्योनिक

केमके—तेनुं प्रमाण असख्यात योजन कोटाकोटि प्रमाण आकाशनी ते प्रदेशराशि छे ते प्रदेश प्रदेश राशि प्रमाण घनीकृत लोकनी एक प्रदेशवाणी ते श्रेणियो छे, ते श्रेणियोमा तेउक्काइय एगिदिय प्रदेशो छे, अटला छे "तेइंदियतिरिक्ख जोणिय णपुंसगा विसेसाहिया" यार छद्वियवाणा तिर्यग्योनिक नपुसकोकरता त्रय छद्विय वाणा तिर्यग्योनिक नपुसको विशेषाधिक छे केमके—तेनु प्रमाण प्रभूततर श्रेणिमा रडेल आकाश प्रदेश राशिनी अराअर छे "वेइंदिय तिरिक्ख जोणिय णपुंसगा विसेसाहिया" त्रय छद्वियवाणा तिर्यग्योनिक नपुसको करता अे छद्विय वाणा ते तिर्यग्योनिक नपुसको छे, तेन्ने विशेषाधिक छे केमके तेओनुं प्रमाण प्रभूततम श्रेणिमा रडेल आकाशनी प्रदेश राशिनी अराअर छे "तेउक्काइय एगिदियतिरिक्खा असखेज्जगुणा" अे छद्विय वाणा नपुसको करता तेजस्कायिक अेक छद्विय वाणा तिर्यग्योनिक नपुसको असख्यातगुणा वधारे छे केमके—सूक्ष्म अने वादर तेजस्कायि

कनपुसकाः 'विसेसाहिया' विशेषाधिका भवन्ति प्रभूतासख्येयलोकाकाशप्रदेशप्रमाणत्वादिति । 'एवं आज्वाऊ' एवम्—एवमेव पृथिवीकायिकैकेन्द्रियतिर्यग्योनिकनपुंसकवदेव अप्कायिका वायुकायिकाः, यथोत्तरं विशेषाधिका भवन्ति तथाहि—पृथिवीकायिकैकेन्द्रियतिर्यग्योनिकनपुंसकापेक्षया अप्कायिकैकेन्द्रियतिर्यग्योनिकनपुंसका विशेषाधिका भवन्ति प्रभूततरासख्येयलोकाकाशप्रदेशप्रमाणत्वात् । अप्कायिकनपुंसकापेक्षया वायुकायिकैकेन्द्रियतिर्यग्योनिकनपुंसका विशेषाधिकाः, प्रभूततमासख्येयलोकाकाशप्रदेशराशिप्रमाणत्वात् । 'वणस्सइकाइय एगिंदियतिरिक्ख जोणिय णपुंसगा अणंतगुणा' वायुकायिकनपुंसकापेक्षया वनस्पतिकायिकैकेन्द्रियतिर्यग्योनिकनपुंसका अनन्तगुणा अधिका भवन्ति अनन्तलोकाकाशप्रदेशराशिप्रमाणत्वादिति तृतीयमल्पमहुत्वम् ।

नपुंसक "विसेसाहिया" विशेषाधिक है । क्योंकि इनका प्रमाण प्रभूत असंख्यात लोकाकाश के प्रदेशों के बराबर है । "एवं आज्वाऊ एगिंदिय तिरिक्ख जोणिय णपुंसगा अणंतगुणा" पृथिवी कायिक एकेन्द्रिय तिर्यग्योनिक नपुंसक विशेषाधिक है । क्योंकि इनका प्रमाण प्रभूततर असंख्यात लोकाकाश के प्रदेशों के बराबर कहा गया है । अप्कायिक नपुंसको की अपेक्षा वायुकायिक एकेन्द्रिय तिर्यग्योनिक नपुंसक विशेषाधिक है । क्योंकि इनका प्रमाण प्रभूततम असंख्यात लोकाकाश के प्रदेशों की राशि के बराबर है "वणस्सइकाइय एगिंदिय तिरिक्ख जोणिय णपुंसगा अणंतगुणा" वायुकायिक नपुंसको की अपेक्षा वनस्पति कायिक एकेन्द्रिय तिर्यग्योनिक नपुंसक अनन्त गुणे अधिक है । क्योंकि इनका प्रमाण अनन्त लोकाकाश के प्रदेशों के बराबर कहा गया है । इस प्रकार से यह तिर्यग्योनिक नपुंसको का तृतीय अल्पवहुत्व है ।

डेनुं प्रमाणे असंख्यात लोकाकाशना प्रदेशोनी भराभर डडेवामां आवेल छे "पुढवीकाइय एगिंदियतिरिक्खजोणिया" तेजस्सायिक ऐकं छंद्रियवाणा तिर्यग्योनिक नपुंसको करता पृथ्वी कायिक ऐकं छंद्रिय तिर्यग्योनिक नपुंसक "विसेसाहिया" विशेषाधिक छे डेमडे तेनुं प्रमाणे प्रभूत असंख्यात लोकाकाशना प्रदेशोनी भराभर छे. "एवं आज्वाऊ एगिंदियतिरिक्खजोणिय णपुंसगा अणंतगुणा" पृथ्वी कायिक ऐकं छंद्रियवाणा तिर्यग्योनिक नपुंसक विशेषाधिक छे. डेमडे तेनोनुं प्रमाणे प्रभूतर असंख्यात लोकाकाशना प्रदेशोनी भराभर छे- अप्कायिक नपुंसको करता वायुकायिक ऐकं छंद्रियवाणा तिर्यग्योनिक नपुंसको विशेषाधिक छे. डेमडे—तेनोनुं प्रमाणे प्रभूततम असंख्यात लोकाकाशना प्रदेशोनी राशिनी भराभर छे. 'वणस्सइकाइय एगिंदियतिरिक्ख जोणिय णपुंसगाअणंतगुणा' वायुकायिक नपुंसकोना करता वनस्पतिकायिक ऐकं छंद्रियवाणा तिर्यग्योनिक नपुंसको अनंतगुणा वधारे छे. डेमडे—तेनोनुं प्रमाणे अनंतलोकाकाशना प्रदेशोनी भराभर छे आ प्रमाणे आ तिर्यग्योनिक नपुंसकोनी त्रिनुं अल्पमहुत्वं डडेव छे

सम्प्रति—मनुष्यनपुंसकविषयकं चतुर्थमल्पबहुत्वमाह—‘एएसि णं’ इत्यादि, एएसिणं भंते’ एतेषां खलु भदन्त ! ‘मणुस्सणपुंसगाणं’ मनुष्यनपुंसकानाम् ‘कम्मभूमिण णपुंसगाणं’ कर्मभूमिकनपुंसकानाम् ‘अकम्मभूमिणणपुंसगाणं’ अकर्मभूमिकनपुंसकानाम् ‘अंतरदीवगाणय’ अन्तरद्वीपकानां च ‘कयरे कयरेद्धितो कतरे कतरेस्य अप्पावा बहुया वा तुल्ला वा विसेसाहिया वा अल्पावा बहुका वा तुल्या वा विशेषाधिकावेति प्रश्नः, भगवानाह—‘गोयमा’ इत्यादि ‘गोयमा’ हे गौतम ! सव्वत्थोवा सर्वस्तोका, अन्तरदीवग अकम्मभूमिण मणुस्सनपुसगा अन्तर द्वीपकाकर्मभूमिकमनुष्यनपुंसका, एते च समूर्च्छनजा ज्ञातव्या, गर्भव्युत्क्रान्तिकमनुष्यनपुसकानामन्तरद्वीपेऽसंभवात् गर्भव्युत्क्रान्तिकनपुसका यदि तत्र भवेयुस्तदा ते कर्मभूमिजा संदृता एव लभ्यन्ते न तु तत्रोत्पत्तिमन्त इति देवउत्तरकुरु अकम्मभूमिगा दोवितुल्ला सव्वेज्जगुणा अन्तर द्वीपकमनुष्यनपुंसकापेक्षया देवकुरुत्तरकुर्वकर्मभूमिकमनुष्यनपुंसका सख्येयगुणा अधिका भवन्ति

मनुष्य नपुंसक विषयक चतुर्थ अल्प बहुत्व इस प्रकार से है—“एएसिणं भंते ! मणुस्सणपुंसगाणं कम्मभूमिणणपुंसगाणं अकम्मभूमिणणपुंसगाणं अंतर दीवगाणय कयरेद्धितो अप्पा वा बहुया वा तुल्ला वा विसेसाहियावा” इसमें गौतम ने प्रभु से ऐसा पूछा है—हे भदन्त ! मनुष्य नपुंसको के, कर्मभूमिक मनुष्य नपुंसको के, अकर्मभूमिक मनुष्य नपुंसको के, और अन्तरद्वीपज मनुष्य नपुंसको के बीचमें कौन मनुष्य नपुंसक किन मनुष्यनपुंसको से अल्प है ? कौन किनसे अधिक है ? कौन किनके बराबर है ? और कौन किनसे विशेषाधिक है ? उत्तरमें प्रभु कहते हैं—“गोयमा ! अंतर दीवग अकम्म भूमिण मणुस्स णपुंसगा” हे गौतम ! अन्तर द्वीपज जो मनुष्य नपुंसक हैं—वे “सव्वत्थोवा” सबसे कम हैं— ये अन्तरद्वीपज मनुष्य नपुंसक समूर्च्छन जन्मवाले होते हैं. क्योंकि गर्भजमनुष्य नपुंसको की अन्तरद्वीपमें संभावना नहीं है. अन्तरद्वीपमें जो गर्भज मनुष्य नपुंसक हो तो वे कर्मभूमि में सहज करके

हुवे मनुष्य नपुंसकोना संभधमा येषु अल्प बहु यलुं इडेवाभां आवे छे “एएसिणं भंते मणुस्स णपुंसगाण कम्मभूमिणणपुंसगाणं अकम्मभूमिण णपुंसगाणं अंतर दीवगाणय कयरेकयरेद्धितो अप्पा वा बहुया वा तुल्ला वा विसेसाहिया वा ” नामा गौतम स्वाभीने प्रलुने येषु पूछ्यु छे डे—डे लजवन् मनुष्यनपुंसकोभां, अकर्म भूमिना मनुष्य नपुंसकोना अने अन्तरद्वीपना मनुष्य नपुंसकोभा इवा मनुष्य नपुंसको ज्या मनुष्य नपुंसकोधी अल्प-ओछा छे ? डोपु डोनाधी वधारे छे ? डोपुडोनां अरोजर छे ? अने डोपु डोनाधी विरेषधिड छे ? आ प्रश्ना उत्तरमा प्रलु गौतम स्वाभीने इडे छे डे— ‘गोयमा ! अन्तर दीवग अकम्म भूमिणमणुस्स णपुंसगा सव्वत्थोवा’ डे गौतम ! अन्तरद्वीपना के मनुष्य नपुंसको छे, तरेना सोधी ओछा छे आ अन्तरद्वीपना मनुष्य नपुंसको समूर्च्छन जन्मवाला डोपु छे डेनेडे-जनां मनुष्य नपुंसकोनी अन्तरद्वीपना संभावना नहीं अन्तरद्वीपना के अन्तर मनुष्य

देवकुरुत्तरकुरुगतगर्भजमनुष्याणामन्तरद्वीपजगर्भजमनुष्येभ्यः सख्येयगुणत्वात् तथा गर्भजमनुष्याणा मुच्चारणाद्याश्रयणेन समूर्च्छिममनुष्याणामुत्पादात् संख्येयगुणत्वं बोध्यम् स्वस्थाने तु देवकुरुत्तर कुरुवासित्तयानामपि स्वस्थाने परस्परं तुल्यतैवेति 'एवं जाव पुव्वविदेहावर विदेह कम्मभूमिग मणुस्स णपुंसगादोवि तुल्ला संखेज्जगुणा एवं यावत् पूर्वविदेहापरविदेहकर्मभूमिकमनुष्यनपुंसका द्वयेऽपि संख्येयगुणा । यावत्पदेन देवकुरुत्तरकुरुमनुष्यनपुंसकापेक्षया हरिवर्षरम्यकवर्षा- कर्मभूमिकमनुष्यनपुंसकाः सख्येयगुणाः स्वस्थाने तु हरिवर्षरम्यकवर्षनपुंसका द्वयेऽपि परस्परं तेभ्योऽपि हैमवत हैरण्यवतवर्षाकर्मभूमिकमनुष्याः संख्येयगुणाः स्वस्थाने तु परस्परंद्वयेऽपितुल्याः, तेभ्यो भरतैरवतवर्ष कर्मभूमिकमनुष्यनपुंसकाः सख्येयगुणाः, स्वस्थानेद्वयेऽपि परस्परं तुल्याः तेभ्यः

लाये हुए होते है किन्तु वहां के जनमे हुए नहीं हो सकते । “देव कुरुत्तर कुरु अकम्मभूमिगादोवि तुल्ला संखेज्ज गुणा” देव कुरु और उत्तर कुरु रूप अकर्मभूमिज मनुष्य नपुंसक अन्तरद्वीपज मनुष्य नपुंसकोकी अपेक्षा सख्यात गुणे अधिक है । क्योंकि अकर्मभूमिगत मनुष्य अन्तर द्वीपजगर्भज मनुष्यो से सख्यात गुणे अधिक है । गर्भज मनुष्यो के उन उच्चार प्रस्रवण आदि मलके सम्बन्ध से वहां समूर्च्छित मनुष्यो का उत्पाद होनेसे वे असख्यात गुणे देव कुरु के और उत्तर कुरु के मनुष्य नपुंसक परस्पर आपस में तुल्य है “एवं जाव पुव्व विदेहावर विदेह कम्मभूमिक मणुस्स णपुंसगा दोवि तुल्ला संखेज्ज गुणा” देव कुरु उत्तर कुरु अकर्मभूमिक मनुष्य नपुंसक की अपेक्षा हरिवर्ष और रम्यकवर्ष के मनुष्य नपुंसक सख्यात गुणे अधिक है पर ये स्वस्थान में समान ही है— इनकी अपेक्षा भी हैमवत क्षेत्र के और हैरण्यवत क्षेत्र के जो मनुष्य नपुंसक है वे सख्यात गुणे अधिक है—पर इनमें भी आपसमें तुल्यता है—इनकी अपेक्षा भरत ऐरावत क्षेत्र के मनुष्य नपुंसक सख्येय गुणे अधिक है और परस्पर में तुल्य इनकी अपेक्षा पूर्व विदेह और पश्चिम विदेह के जो कर्म भूमिक मनुष्य नपुंसक

नपुंसको डोय तो तेयो कर्मभूमिमांथी संहरणुकरिने लाववाभां आवेला डोय छे. परंतु त्याना जन्मेला डोला नथी 'देवकुरुत्तरकुरुअकम्मभूमिगा दोवि तुल्ला संखेज्जगुणा' देव कुइ अने उत्तर कुइ इप अकर्मभूमिना मनुष्य नपुंसको अंतरद्वीपना मनुष्य नपुंसको करता अज्यातगणा वधरे डोय छे केमके अकर्म भूमिमा रडेला मनुष्यो अंतरद्वीपना गर्भज मनुष्यो करता सज्यात गणा वधारे डोय छे गर्भज मनुष्योना उच्यार, प्रस्रवण विगेरे भजना संघधथी त्या समूर्च्छिम मनुष्योना उत्पाद थवाथी तेयो असज्यात गणा छे देव कुइ अने उत्तरकुइना मनुष्य नपुंसको परस्परमा समान छे 'एवं जाव पुव्वविदेहावर विदेह कम्मभूमणुस्सण णपुंसगा दोवि तुल्ला संखेज्जगुणा' देवकुइ उत्तरकुइ अकर्मभूमिना मनुष्य नपुंसको करता हरिवर्ष रम्यकवर्षना मनुष्य नपुंसको सज्यात गणा वधारे डोय छे परंतु तेयो संस्थानमा सरभा न डोय छे. तेना करता पणु हैमवत क्षेत्रना अने हैरण्यवत क्षेत्रना

तेभ्यः पूर्वविदेहापर विदेह कर्मभूमिक मनुष्यनपुंसकाः सख्येयगुणा स्वस्थाने तु द्वयेऽपि परस्पर तुल्यता एवेति चतुर्थमल्पबहुत्वमिति ॥

सम्प्रति—पञ्चमं नारकतिर्यङ्मनुष्यविषयमल्पबहुत्वमाह --‘एएसिणं’ इत्यादि ‘एएसिणं भंते’ एतेषां खलु भदन्त ! ‘णेरइयणपुंसगाणं’ नैरयिकनपुसकानाम् ‘रयणप्पभा पुढवीणेरइयणपुंसगा णं’ रत्नप्रभापृथिवीनैरयिकनपुसकानाम् । ‘जाव अहे सत्तम पुढविनेरइयणपुंसगाणं’ यावदधःसप्तमपृथिवी नैरयिकनपुंसकानाम् ‘तिरिक्खजोणियणपुंसगाणं’ तिर्यग्योनिकनपुसकानाम् ‘एगिंदियतिरिक्ख जोणियाण’ एकेन्द्रियतिर्यग्योनिकनपुंसकानाम् ‘पुढवीकाइयएगिंदियतिरिक्खजोणियणपुंसगाणं’ पृथिवीकायिकैकेन्द्रिय तिर्यग्योनिकनपुसकानाम् ‘जाव वणस्स इक्काइयएगिंदिय तिरिक्खजोणियणपुंसगाणं’ यावद्वनस्पतिकायिकैकेन्द्रियतिर्यग्योकनपुसका-

हैं वे सख्यात गुणे अधिक हैं. परन्तु स्वस्थान में ये दोनो तुल्य है इस प्रकार से यह मनुष्य नपुंसक विषयका चतुर्थ अल्प बहुत्व है।

अब नारक और तिर्यञ्च और मनुष्यो के सम्बन्ध को लेकर पाचवा अल्पबहुत्व प्रदर्शित करते हैं—‘एएसिणं भंते! णेरइयणपुंसगाणं’ इसमें गौतम ने प्रभु से ऐसा पूछा है—हे भदन्त ! इन नैरयिक नपुंसको के—“रयणप्पभाणेरइयणपुंसगाणं” रत्न प्रभानैरयिक नपुंसको के “जाव अहे सत्तम पुढविनेरइयणपुंसगाणं” रत्न प्रभा यावत् अधः सप्तम पृथिवी के नैरयिक नपुंसको के “तिरिक्ख जोणियणपुंसगाणं” तिर्यग्योनिक नपुंसको के “पुढवीकाइयएगिंदियतिरिक्खजोणियाणं” पृथिवीकायिक एकेन्द्रियतिर्यग्योनिक नपुंसको के “जाव वणस्सइयएगिंदियतिरिक्खजोणियणपुंसगाणं” यावत् वनस्पतिकायिक एकेन्द्रियतिर्यग्योनिक नपुंसको के—यावत् पदसे अण्कायिक एकेन्द्रिय तिर्यग्योनिक नपुंसको के तेजस्कायिक एकेन्द्रिय

ले मनुष्य नपुंसको छे तेओ सञ्ख्यात गण्ठा वधारे छे. परतु तेभां पण्ण परस्परभा सभान पण्णं छे तेना करतां भरत औरवक्षेत्रना मनुष्य नपुंसको संख्यात गण्ठा वधारे छे. अने परस्परतुल्य छे तेना करता पूर्वाविदेह अने पश्चिम विदेहना ले कर्मभूमिना मनुष्य नपुंसको छे. तेओ संख्यात गण्ठा वधारे छे परतु स्वस्थानभा आ गेठ सरभा छे आ प्रभाण्णे आ मनुष्य नपुंसक संभधमा योथु अल्प बहुत्व पण्णं छे.

हुवे नारक, तिर्यञ्च अने मनुष्येना संभध लधने पाचभा अल्प बहुत्वपण्णानु कथन करे छे “एएसिणं भंते ! णेरइयणपुंसगाणं” आ सूत्रधी गौतमस्वामी प्रभुने ओवु पूछे छे डे-डे भगवन् आ नैरयिक नपुंसकोभा “रयणप्पभा णेरइयणपुंसगाणं” रत्नप्रभा पृथ्वीना नैरयिक नपुंसकोभा “जाव अहेसत्तमपुढवि नेरइयणपुंसगाणं” यावत् अधः सप्तमी पृथ्वीना नैरयिक नपुंसकोभा “पुढवीकाइय एगिंदियतिरिक्ख जोणियाणं” पृथ्वीकायिक अकेन्द्रिय वाणा तिर्यग्योनिक नपुंसकोभा “जाव वणस्सइक्काइय एगिंदियतिरिक्खजोणियणपुंसगाणं”

नाम् अत्र यावत्पदेन अप्कायिक तेजस्कायिक वायुकायिकैकेन्द्रियतिर्यग्योनिकनपुंसकाना संग्रहो भवति वेइंदियतेइंदियचउरिंदिय पंचिंदियतिरिक्खजोणियणपुसगाणं' द्वीन्द्रियत्रीन्द्रिय चतुरिन्द्रिय पञ्चेन्द्रिय तिर्यग्योनिकनपुंसकानाम् जलयराणं जलचरनपुसकानाम् 'थलयराणं' स्थलचरनपुंसकानाम् 'खहयराणं' खेचरनपुंसकानाम् "मणुस्सणपुंसगाणं मनुष्यनपुसकानाम् कम्मभूमिगाणं कर्मभूमिक मनुष्यनपुसकानाथ 'अकम्मभूमिगाणं अकर्मभूमिक मनुष्यनपुंसकानाम् अंतर दीवगाणय अन्तरद्वीपकामनुष्यनपुसकानां च एतेषां मध्ये कयरे कयरे हितो कतरे कतरेभ्यः अप्पावा अल्पावा बहुयावा बहुका वा तुल्या वा तुल्या वा 'विसेसाहियावा विशेषाधिका वा भवतीति प्रश्नः भगवानाह गोयमा इत्यादि गोयमा हे गौतम ! 'सव्वत्थोवा' सर्वस्तोका—सर्वेभ्योऽल्पियांसः 'अहेसत्तमपुढवीणेइयणपुसगा' अधः सत्तमपृथिवीनैरयिकनपुंसका—सत्तमतमतापृथिवीनैरयिकनपुसका भवन्ति सत्तमनारकनपुंसकापेक्षया, छट्ठपुढवीणेइयणपुंसगा असंखेज्जगुणा षष्ठ पृथिवीनारक नपुसका असंख्येयगुणा अधिका भवन्ति जाव दोच्च

तिर्यग्योनिक नपुंसको के, वायुकायिक एकेन्द्रि तिर्यग्योनिक नपुंसको के तथा "वेइंदिय तेइंदिय चउरिंदिय पंचिंदिय तिरिक्ख जोणिय णपुंसगाणं" दोइन्द्रियतिर्यग्योनिक नपुंसको के तेइन्द्रियतिर्यग्योनिक नपुंसको के चौइन्द्रियतिर्यग्योनिक नपुंसको के और पंचन्द्रियतिर्यग्योनिक नपुसको के "जलयराणं" जलचर नपुसको के "थलयराणं" स्थलचर नपुंसको के "खहयराणं" "खेचरनपुंसको के मणुस्स णपुसगाणं" मनुष्यनपुसको के "कम्मभूमिगाणं" कर्म भूमिक मनुष्य नपुंसको के "अंतरदीव गाणय" अन्तर द्वीपक मनुष्य नपुंसको के बीच में "कयरे कयरेहितो अप्पावा, बहुया वा तुल्ला वा विसेसाहियावा" कौन मनुष्यनपुंसक किन मनुष्यनपुसको से अल्प है ? कौन किनसे बहुत है ? कौन किनसे तुल्य है ? और कौन किनसे विशेषाधिक है ? इस प्रश्न के उत्तर में प्रभु गौतम से कहते है—"गौयमा ! सव्वत्थोवा अहे सत्तम पुढवीनेरइयणपुंसगा" हे गौतम ! सबसे कम अधःसत्तम पृथिवी के नैरयिक नपुंसक

यावत् वनस्पतिकायिक ऐक षंद्रिय वाणा तिर्यग्योनिक नपुंसकोमा यावत् पक्षी अपकायिक ऐक षंद्रियवाणा तिर्यग्योनिक नपुंसकोमा तेजस्कायिक ऐक षंद्रियवाणा तिर्यग्योनिक नपुंसकोमा वायुकायिक ऐक षंद्रिय वाणा तिर्यग्योनिक नपुंसकोमा "वेइंदिय तेइंदिय-चउरिंदिय पंचिंदिय तिरिक्ख जोणिय णपुंसगाणं" ये षंद्रिय वाणा, त्रलु षंद्रियवाणा तिर्यग्योनिक नपुंसकोमा चार षंद्रियवाणा तिर्यग्योनिक नपुंसकोमा अने पाच षंद्रियवाणा तिर्यग्योनिक नपुंसकोमा "जलयराणं" जलचर नपुंसकोमा "थलयराणं" स्थलचर नपुंसकोमा "खहयराणं" खेचर नपुंसकोमा "मणुस्सणपुंसगाणं" मनुष्य नपुंसकोमा "कम्मभूमिगाणं" कर्म-भूमिना मनुष्य नपुंसकोमा "अंतरदीवगाणं" अने अकर्मभूमिना मनुष्य नपुंसकोमा 'कयरे कयरे हितोअप्पा वा बहुया वा तुल्लावा विसेसाहिया वा' क्या मनुष्य नपुंसक क्या मनुष्य नपुंसको करता अल्प छे ? कोणु कोनाथी वधारे ? कोणु कोनी अराअर छे ? अने कोणु कोनाथी विशेष अधिक छे ? गौतम स्वामीना आ प्रश्नना उत्तरमां प्रलु कडे छे के—"गौयमा !

पृथ्वीणेरइयणपुंसगा असंखेज्जगुणा' यावद् द्वितीयशर्कराप्रभापृथिवीनैरयिकनपुंसका असख्येयगुणा भवन्ति, यावत्पदसम्राह्यस्यायमर्थः षष्ठपृथिवीनारकनपुंसकापेक्षया पञ्चमपृथिवीनारकनपुंसका असख्येयगुणा अधिका भवन्ति, तदपेक्षया चतुर्थपृथिवीनारकनपुंसका असख्येयगुणा अधिका भवन्ति, तदपेक्षया तृतीयपृथिवीनारकनपुंसका असख्येयगुणा अधिका भवन्ति, तदपेक्षया च द्वितीयशर्करापृथिवीनारकनपुंसका असख्येयगुणा अधिका भवन्तीति । द्वितीयनारकपृथिवीनैरयिकनपुंसकापेक्षया 'अंतरदीवगमणुस्सणपुंसगाअसंखेज्जगुणा' अन्तरद्वीपकमनुष्यनपुंसका असख्येयगुणा अधिका भवन्तीति, गर्भजानामुच्चारदिसमुत्पन्नसमूर्च्छिममनुष्यापेक्षया तेषामसख्येयगुणत्व बोध्यम् तत्र तेषामसख्येयगुणत्वेन समूर्च्छनसमवात्, अन्तरद्वीपजमनुष्यनपुंसका-

है । "छट्पुठ्वी णेरइयणपुंसगाअसंखेज्जगुणा" सप्तमनारक के नपुंसको की अपेक्षा छठीतमा पृथिवी के जो नैरयिक नपुंसक है वे असख्यात गुणे अधिक हैं " जाव दोच्च पुठ्वी णेरइयणपुंसगा असंखेज्जगुणा" यावत् द्वितीय पृथिवी के नैरयिक नपुंसक असख्यात गुणे अधिक हैं । यावत्पद से यहां यह अर्थ सगृहीत करके प्रकट किया गया है— छठवीं पृथिवी के नैरयिक नपुंसको की अपेक्षा पचमपृथिवी के जो नैरयिक नपुंसक हैं वे असख्यात गुणे अधिक है पचम पृथिवी के नैरयिक नपुंसको की अपेक्षा चतुर्थ पृथिवी के नैरयिक नपुंसको की अपेक्षा तृतीय पृथिवी के नैरयिक नपुंसक असख्यातगुणे अधिक है तृतीय पृथिवी के नैरयिक नपुंसको की अपेक्षा द्वितीय पृथिवी के जो नैरयिकनपुंसक है वे असख्यात गुणो अधिक है । तथा द्वितीय पृथिवी के नारको की अपेक्षा जो " अंतर द्वीवग मणुस्स णपुंसगा असंखेज्जगुणा " अन्तर द्वीपज मनुष्यनपुंसक हैं वे असख्यातगुणो अधिक हैं । ये गर्भज मनुष्यो के उच्चार प्रस्रवण-मलमूत्र आदि शरीर के मलो में उत्पन्न होने के कारण समूर्च्छिम मनुष्य असख्यात गुणे अधिक होते हैं क्योंकि वहां इतने समूर्च्छित होते है अन्तर द्वीपज मनुष्यनपुंसको की अपेक्षा

सव्वत्थो वा अहे सत्तम पुठ्वी नैरइयणपुंसगा" डे गौतम ! सौधी योधा अध सप्तमी पृथ्वीना नैरयिक नपुंसको छे "छट्पुठ्वी णेरइयणपुंसगा असंखेज्जगुणा" सातमा नरकना नपुंसको करतां छठी तमा नामनी पृथ्वीना नैरयिक नपुंसको छे ते असख्यात गणा वधारे छे "जाव दोच्च पुठ्वी णेरइयणपुंसगा असंखेज्जगुणा" यावत् भील पृथ्वीना नैरयिक नपुंसको असख्यात गणा वधारे छे, अर्थात् अडिया यावत् पद धी आनीय प्रमाहे नो अर्थ स ग्रह करीने अतावेस छे—छठी पृथ्वीना नैरयिक नपुंसको करता पायभी पृथ्वीना नैरयिक नपुंसको छे, तेयो असख्यात गणा वधारे छे पायभी पृथ्वीना नैरयिक नपुंसको करता योधी पृथ्वीना नैरयिक नपुंसको असख्यात गणा वधारे छे योधी पृथ्वीना नैरयिक नपुंसको करता त्रील पृथ्वीना नैरयिक नपुंसको असख्यातगणा वधारे छे त्रील पृथ्वीना नैरयिक नपुंसको करता भील पृथ्वीना नैरयिक नपुंसको करता नै 'अंतरदीवगमणुस्स णपुंस-

પેક્ષયા 'દેવકુરુ ઉત્તરકુરુ અકમ્મભૂમિગમણુસ્સણપુંસગા દોવિતુલ્લાસંખેજ્જગુણા' દેવકુરુ-
 ત્તરકુર્વકર્મભૂમિકમનુષ્યનપુંસકા' સહ્યેયગુણા અધિકા ભવન્તિ સ્વસ્થાને તુ દ્વયેઽપિ એતે પરસ્પરં
 તુલ્યા ભવન્તિ । 'જાવપુવ્વવિદેહઅવરવિદેહકમ્મભૂમિગમણુસ્સણપુંસગાદોવિ તુલ્લાસંખેજ્જ-
 ગુણા' યાવત્ પૂર્વવિદેહાપરવિદેહકર્મભૂમિકમનુષ્યનપુંસકા દ્વયેઽપિ તુલ્યા' સહ્યેયગુણા', અયંભાવઃ
 દેવકુરુત્તરકુર્વકર્મભૂમિકમનુષ્યનપુંસકાપેક્ષયા હરિવર્ષરમ્યકવર્ષાકર્મભૂમિકમનુષ્યનપુસકાઃ સહ્યેયગુ-
 ણાધિકા ભવન્તિ તથા સ્વસ્થાને દ્વયેઽપિ પરસ્પરં તુલ્યાઃ એતદપેક્ષયા હૈમવતહૈરણ્યવતાકર્મભૂમિક-
 મનુષ્યનપુંસકાઃ સહ્યેયગુણાધિકાઃ સ્વસ્થાને દ્વયેઽપિ પરસ્પરં તુલ્યા ભવન્તિ એતદપેક્ષયા ભરતૈર-
 વતકર્મભૂમિકમનુષ્યનપુંસકા' સહ્યેયગુણાધિકા ભવન્તિ, સ્વસ્થાને દ્વયેઽપિ પરસ્પરં તુલ્યા ભવન્તિ,
 એતદપેક્ષયાઽપિ પૂર્વવિદેહાપરવિદેહકર્મભૂમિકમનુષ્યનપુંસકા' સહ્યેયગુણાધિકાઃ, સ્વસ્થાને પરસ્પર
 તુલ્યાશ્ચ ભવન્તીતિ । પૂર્વવિદેહાપરવિદેહાઽકર્મભૂમિકમનુષ્યનપુસકાપેક્ષયા 'રયણપ્પમાપુઢવીણેરઙ્ગ-

“દેવ કુરુત્તરકુરુ અકર્મભૂમિગમણુસ્સ ણપુંસગા દોવિ તુલ્લા સંખેજ્જ ગુણા ” દેવકુરુ ઓર
 ઉત્તર કે જો મનુષ્ય નપુંસક હૈ વે સહ્યાત ગુણિતો અધિક હૈ પરન્તુ યે ઢોનો સ્વસ્થાન મેં તુલ્ય
 હૈ । “જાવ પુવ્વવિદેહઅવરવિદેહ કમ્મ ભૂમિગમણુસ્સ ણપુંસગા દોવિ સંખેજ્જ ગુણા ”
 ‘યાવત્ ’ યાવત્પદ સે દેવકુરુ ઓર ઉત્તર કુરુકે મનુષ્યનપુંસકો કી અપેક્ષા હરિવર્ષ ઓર રમ્ય-
 કવર્ષ કે જો મનુષ્યનપુંસક હૈ વે સહ્યાત ગુણિત હૈ । પર યે ઢોનો પરસ્પર મેં તુલ્ય હૈ । ઇનકી
 અપેક્ષા હૈમવત ઓર હૈરણ્યવત ક્ષેત્ર કે જો મનુષ્યનપુંસક હૈ વે સંહ્યાત ગુણિતો હૈ-પર યે ઢોનો
 આપસ મેં તુલ્ય હૈ । ઇનકી અપેક્ષા ભરત ક્ષેત્ર ઓર ણેરાવત ક્ષેત્ર કે જો મનુષ્યનપુંસક હૈ વે
 સંહ્યાત ગુણિત અધિક હૈ-ઓર સ્વસ્થાન મેં તુલ્ય હૈ । તથા ઇનકી અપેક્ષા જો પૂર્વ વિદેહ ઓર
 પશ્ચિમ વિદેહ કે કર્મ ભૂમિક મનુષ્યનપુંસક હૈ વે સહ્યાત ગણિત હૈ । પર યે મી સ્વસ્થાન મેં તુલ્ય હૈ

સગા અસંખેજ્જગુણા” અંતર દ્વીપના મનુષ્ય નપુસકો છે, તેઓ અસંખ્યાત ગણા વધારે છે.
 આ ગર્ભજ મનુષ્યોના ઉચ્ચાર, પ્રસવણુ-મત્તભૂત્ર વિગેરે શરીરના મળથી ઉત્પન્ન થવાના કારણે
 સંભૂચિર્છમ મનુષ્ય અસંખ્યાતગણા વધારે હોય છે કેમકે—ત્યા એટલા મંભૂચિર્છત હોય છે.
 અંતરદ્વીપ જ મનુષ્ય નપુસકો કરતાં ‘દેવકુરુત્તર કુરુ અકર્મભૂમિગ મણુસ્સણપું-
 સગા દોવિ તુલ્લા સંખેજ્જગુણા” દેવકુરુ અને ઉત્તર કુરુ આજે મનુષ્ય નપુંસક છે, તેઓ
 સંખ્યાતગણા વધારે છે પરંતુ આ બંને સ્વસ્થાનમાં તુલ્ય છે. “જાવ પુવ્વવિદેહ અવરવિદેહ
 કમ્મભૂમિગ મણુસ્સ ણપુંસગા સંખેજ્જગુણા” અહિયા યાવત્પદથી દેવકુરુ અને ઉત્તરકુરુના
 મનુષ્ય નપુસકોના અપેક્ષાથી હરિવર્ષ અને રમ્યકવર્ષના જે મનુષ્ય નપુંસકો છે, તેઓ
 સંખ્યાત ગણા વધારે છે. પરંતુ આ બંને પરસ્પરમાં સરખા છે તેના કરતા ભરતક્ષેત્ર અને
 ઘેરવત ક્ષેત્રના જે મનુષ્ય નપુસકો છે, તેઓ સંખ્યાતગણા વધારે છે અને સ્વસ્થનમાં તુલ્ય
 છે. તથા તેના કરતાં પૂર્વ વિદેહ અને પશ્ચિમ વિદેહના કર્મભૂમિજ જે મનુષ્ય નપુંસકો છે,
 તેઓ સંખ્યાતગણા છે. પરંતુ તેઓ પણ સ્વસ્થાનમાં તુલ્ય છે. કર્મભૂમિ જ પૂર્વવિદેહ અને

यणपुंसगा असंखेज्जगुणा' रत्नप्रभापृथिवीनैरयिकनपुसका असख्येयगुणा अधिका भवन्ति । रत्न-
प्रभानपुंसकापेक्षयाऽपि 'खहयरपंचिदियतिरिक्खजोगियणपुंसगा असंखेज्जगुणा' खेचरपञ्चे-
न्द्रयतिर्यग्योनिकनपुंसका असख्येयगुणाधिका भवन्ति, खेचरनपुंसकापेक्षयाऽपि 'थलयरपंचिदि-
यतिरिक्खजोगियणपुंसगा संखेज्जगुणा' स्थलचरपञ्चेन्द्रयतिर्यग्योनिकनपुसका सख्येयगु-
णाधिका भवन्ति स्थलचरनपुसकापेक्षयाऽपि 'जलयरपंचिदियतिरिक्खजोगियणपुंसगा संखे-
ज्जगुणा' जलचरपञ्चेन्द्रयतिर्यग्योनिकनपुंसकाः सख्येयगुणाधिका भवन्तीति जलचरनपुसकापे-
क्षया 'चउरिदियतिरिक्खजोगियणपुंसगा विसेसाहिया' चतुरिन्द्रयतिर्यग्योनिकनपुसका विशे-
षाधिका भवन्तीति चतुरिन्द्रयनपुंसकापेक्षयापि—'तेइंदियतिरिक्खजोगियणपुसगा विसेसा-

कर्मभूमिक पूर्व विदेह और पश्चिम विदेह के मनुष्यनपुंसको की अपेक्षा " रयणप्पभापुढवीणे-
रइयणपुंसगा असंखेज्जगुणा " रत्नप्रभा पृथिवी के जो नैरयिक नपुंसक है वे असंख्यात
गुणे अधिक है । इनकी अपेक्षा " खहयरपंचिदियतिरिक्खजोगियणपुंसगा असंखेज्जगुणा "
खेचरपञ्चेन्द्रयतिर्यग् योनिक नपुसक असंख्यात गुणे अधिक है । इन खेचरनपुंसको की अपेक्षा
" थलयरपंचिदियतिरिक्खजोगियणपुंसगा संखेज्जगुणा " स्थलचरपञ्चेन्द्रयतिर्यग् योनि-
कनपुंसक संख्यात गुणे अधिक है । इन स्थलचरनपुसको की अपेक्षा—" जलयरपंचिदिय-
तिरिक्खजोगियणपुसगा संखेज्जगुणा" जलचर पञ्चेन्द्रयतिर्यग्योनिकनपुसक सख्यात गुणे
अधिक है । इन जलचर नपुसको की अपेक्षा "चउरिंदियतिरिक्खजोगियणपुंसगा विसेसाहिया"
चौइन्द्रयतिर्यग्योनिकनपुसक विशेषाधिक है चौइन्द्रयनपुंसकोकी अपेक्षा "तेइंदियतिरिक्ख-
जोगियणपुंसगा विसेसाहिया" तेइन्द्रयतिर्यग्योनिक नपुसक विशेषाधिक है. चौइन्द्रयनपुंसको

पश्चिम विदेह न । मनुष्य नपु संको करता "रयणप्पभापुढवी णेरइयणपुंसगा असंखेज्जगुणा"
रत्न प्रभा पृथ्वीना जे नैरयिक नपु संको छे. तेथे असंख्यातगणा वधारे छे. तेना करता
"खहयरपंचिदियतिरिक्खजोगियणपुंसगा असंखेज्जगुणा" थेर पंचेन्द्रय तिर्यग्योनिक
नपु संको असंख्यातगणा वधारे छे आ थेर नपु संको करता "थलयर पंचिदियतिरिक्खजो-
णियणपुंसगा संखेज्जगुणा " स्थलयर पंचेन्द्रय तिर्यग्योनिक नपु संको सख्यातगणा वधारे
छे. आ स्थलयर नपु संको करता "जलयर पंचिदियतिरिक्खजोगियणपुंसगा संखेज्जगुणा"
जलयर पंचेन्द्रय तिर्यग्योनिक नपु संको सख्यातगणा वधारे छे. आ जलयर नपु संको
करता "चउरिंदियतिरिक्खजोगियणपुंसगा विसेसाहिया" आ छे द्वियवाणा । तिर्यग्योनिक
नपु संको विशेषाधिक छे —आर छे द्वियवाणा नपु संको करता तेइंदियतिरिक्खजोगियणपुं-
सगा विसेसाहिया" त्रय छे द्वियवाणा तिर्यग्योनिक नपु संको विशेषाधिक छे त्रय छे द्वियवाणा
तिर्यग्योनिक नपु संको करता "तेइंदियतिरिक्ख जोगियणपुसगा विसेसाहिया" जे छे द्वियवाणा
तिर्यग्योनिक नपु संको विशेषाधिक छे जे छे द्वियवाणा तिर्यग्योनिक नपु संको करता "तेउका

हिया' त्रीन्द्रियतिर्यग्योनिकनपुंसका विशेषाधिका भवन्तीति त्रीन्द्रियनपुंसकापेक्षयाऽपि—'वेइन्द्रियतिरिक्खजोणियणपुंसगा विससाहिया' द्वीन्द्रियतिर्यग्योनिकनपुंसका विशेषाधिका भवन्तीति । द्वीन्द्रियनपुंसकापेक्षयापि 'तेउक्काइयएगिंदियतिरिक्खजोणियणपुंसगा असंखेज्जगुणा' तेजस्कायिकैकेन्द्रियतिर्यग्योनिकनपुंसका असख्यातगुणा अधिका भवन्तीति । तेजस्कायिकापेक्षयापि—'पुढवीकाइयएगिंदियतिरिक्खजोणियणपुंसगा विससाहिया' पृथिवीकायिकैकेन्द्रियतिर्यग्योनिकनपुंसकाविशेषाधिका भवन्तीति पृथिवीकायिकैकेन्द्रियनपुंसकापेक्षयापि 'आउक्काइयएगिंदियतिरिक्खजोणियणपुंसगा विससाहिया' अप्कायिकैकेन्द्रियतिर्यग्योनिकनपुंसका विशेषाधिका भवन्तीति अप्कायिकनपुंसकापेक्षयाऽपि 'वाउक्काइयएगिंदियतिरिक्खजोणियणपुंसगा विससाहिया' वायुकायिकैकेन्द्रियतिर्यग्योनिकनपुंसका विशेषाधिका भवन्तीति वायुकायिकनपुंसकापेक्षयाऽपि 'वणस्सइकाइयएगिंदियतिरिक्खजोणियणपुंसगा अणंतगुणा' वनस्पतिकायिकैकेन्द्रियतिर्यग्योनिकनपुंसका अनन्तगुणा अधिका भवन्तीति पञ्चममल्पबहुत्वम् । समाप्तं नपुंसकानामल्पबहुत्वप्रकरणम् ॥सू० १७॥

की अपेक्षा "तेइन्द्रिय तिरिक्खजोणियणपुंसगा विससाहिया" तेइन्द्रियतिर्यग्योनिक नपुंसक विशेषाधिक है । तेइन्द्रिय तिर्यग्योनिकनपुंसको की अपेक्षा 'वेइन्द्रियतिरिक्खजोणियणपुंसगा विससाहिया" दोइन्द्रियतिर्यग्योनिक नपुंसक विशेषाधिक है । द्वीन्द्रिय तिर्यग्योनिक नपुंसको की अपेक्षा "तेउक्काइयएगिंदियतिरिक्खजोणियणपुंसगा असंखेज्जगुणा" तैजसकायिक एकेन्द्रिय तिर्यग्योनिक नपुंसक असख्यातगुणे अधिक है । तेजस्कायिक नपुंसको की अपेक्षा "पुढवीकाइयएगिंदियतिरिक्खजोणियणपुंसगा विससाहिया" पृथिवीकायिक एकेन्द्रिय तिर्यग्योनिक नपुंसक विशेषाधिक है । पृथिवीकायिक नपुंसको की अपेक्षा 'आउक्काइयएगिंदियतिरिक्खजोणियणपुंसगा विससाहिया" अप्कायिक एकेन्द्रियतिर्यग्योनिकनपुंसक विशेषाधिक है । अप्कायिक नपुंसको की अपेक्षा 'वाउक्काइयएगिंदियतिरिक्खजोणियणपुंसगा विससाहिया" वायुकायिक एकेन्द्रियतिर्यग्योनिकनपुंसक विशेषाधिक है । वायुकायिक नपुंसको की अपेक्षा 'वणस्सइकाइय एगिंदियतिरिक्खजोणियणपुंसगा अणंतगुणा" वनस्पतिकायिक एकेन्द्रिय तिर्यग्योनिक नपुंसक अनन्तगुणे अधिक है ? इस प्रकार से पांचवां नैरयिक तिर्यञ्च मनुष्य सम्बन्धी अल्प बहुत्व है । नपुंसको का अल्प बहुत्व—प्रकरण समाप्त हुआ । सूत्र १७॥

इए एगिंदियतिरिक्खजोणियणपुंसगा असंखेज्जगुणा" तैजसकायिक ऐकं छ द्वियवाणा तिर्यग्योनिक नपुंसको । असंख्यातगुणा वधारे छे । तेजस्कायिक नपुंसको करता 'पुढवीकाइयएगिंदियतिरिक्खजोणियणपुंसगा विससाहिया" पृथ्वीकायिक ऐकंछन्द्रियवाणा तिर्यग्योनिको विशेषाधिक छे । पृथ्वीकायिक नपुंसको करता 'आउक्काइयतिरिक्खजोणियणपुंसगा विससाहिया" अप्कायिक ऐकं छ द्वियवाणा तिर्यग्योनिक नपुंसको विशेषाधिक छे । अप्कायिक नपुंसको करता 'वाउक्काइयएगिंदियतिरिक्खजोणियणपुंसगा विससाहिया" वायुकायिक ऐकं छ द्वियवाणा तिर्यग्योनिक नपुंसको विशेषाधिक छे । वायुकायिक नपुंसको करता "वणस्सइकाइयएगिंदियतिरिक्खजोणियणपुंसगा अणंतगुणा" वनस्पति-

सम्प्रति—नपुंसकवेदकर्मणो बन्धस्थितिं नपुंसकवेदस्य प्रकारञ्च दर्शयितुमाह—‘णपुंसग-
वेदस्स णं भंते’ इत्यादि,

मूलम्—‘णपुंसगवेदस्स णं भंते ! कम्मस्स केवइयं कालं
बंधिई पन्नत्ता ? गोयमा ! जहन्नेणं सागरोवमस्स दोन्नि सत्तभागा
पलिओवमस्स असंखेज्जइभागेण ऊणगा । उक्कोसेणं वीसं सागरोवम-
कोडाकोडीओ, दोणिण य वामसहस्साइं अवाधा अवाहूणिया कम्मडिई
कम्मणिसेगो । णपुंसगवदेणं भंते ! किं पगारे पन्नत्ते ? गोयमा !
महाणगरदाहसमाणे पन्नत्ते समणाउसो ! सैत्तं णपुंसगा’ ॥ सू० १८॥

छाया—नपुंसकवेदकस्य खलु भदन्त ! कर्मणः कियन्तं कालं बन्धस्थितिः प्रज्ञप्ता ?
गौतम ! जघन्येन सागरोपमस्य द्वौ सत्तभागौ पल्योपमस्य असंख्येयभागेनोनको उत्कपेण
विशतिसागरोपमस्य कोटिकोटयः, द्वे च वर्षसहस्रे अवाधा, अवाधोना कर्मस्थितिः कर्म-
निषेकः । नपुंसकवेदः खलु भदन्त ! किंप्रकारकः प्रज्ञप्तः ? गौतम ! महानगरदाहसमानः
प्रज्ञप्तः श्रमणायुष्मन् ! ते पते नपुंसकाः ॥सू० १८॥

अब सूत्रकार नपुंसक वेद कर्म की बन्धस्थिति और नपुंसक वेद का प्रकार प्रकट
करते—‘णपुंसगवेदस्स णं भंते ! कम्मस्स केवइयं कालं बंधिई पन्नत्ता—इत्यादि ।

टीकार्थ—यहां गौतम ने प्रभु से ऐसा पूछा है— ‘नपुंसकवेदस्स णं भंते ! कम्मस्स’
हे भदन्त ! नपुंसक वेद कर्म की ‘केवइयं कालं बंधिई पन्नत्ता’ बन्धस्थिति कितने काल की
कही गयी है ? उत्तर में प्रभु कहते हैं—‘गोयमा ! जहन्नेणं सागरोवमस्स दोन्नि सत्तभागा-
पलिओवमस्स असंखेज्जइभागेण ऊणगा’ हे गौतम ! नपुंसक वेद कर्म की बन्धस्थिति जघन्य
से सागरोपम के सात भागों में से पल्योपम के असख्यातवें भाग से दो सातव्या भाग प्रमाण

काधिक अेक षट्त्रिंशत्तया नपुंसके अनतगुणा वधारे छे आ प्रमाणे आ पायसु नैरायक,
तिर्य्य अने मनुष्य संणधी अल्प अहुपणुं कहुं छे आ रीते आ नपुंसकेन अल्प अहु-
पणानु प्रकरणु समाप्त थयुं ॥सू०१७॥

इसे सूत्रकार नपुंसक वेदकर्मनी अधस्थिति अने नपुंसक वेदने प्रकार प्रकट करे छे —
‘णपुंसगवेदस्स णं भंते ! कम्मस्स केवइयं कालं बंधिई पणत्ता’ इत्यादि

टीकार्थ—अडिया गौतमस्वामीअे प्रलुने अेवु पूछथु छे के—‘नपुंसकवेदस्स णं भंते !
कम्मस्स’ छे अगवन् नपुंसक वेद कर्मनी केवइयं कालं बंधिई पणत्ता’ अधस्थिति केटला-
काणी कडेवाभा आवी छे ? आ प्रश्नना उत्तरमा प्रलु गौतम स्वामीने कडे छे के—‘गोयमा !
जहण्णेण सागरोवमस्स दोन्नि सत्तभागा पलिओवमस्स असंखेज्जइभागेण ऊणगा’ छे गौतम !
नपुंसक वेदकर्मनी अधस्थिति जघन्यधी सागरोपमना सातलागोमाधी पल्योपमना असा-

ટીકા—“ળપુંસગવેદસ્સ ણં મંતે” નપુંસકવેદસ્ય સ્વલ્ ભદન્ત ! ‘કમ્મસ્સ’ કર્મણ· કેવઇયં કાલં બંધઠિઈ પન્નત્તા:’ કિયન્તં કાલં બન્ધસ્થિતિઃ પ્રજ્ઞતા કથિતેતિ પ્રશ્ન. ભગવાનાહ —‘ગોયમા’ ઇત્યાદિ ‘ગોયમા’ હે ગૌતમ ! ‘જહન્નેણં’ જઘન્યેન “સાગરોવમસ્સ’ સાગરોપમસ્ય ‘દોન્નિ સત્તભાગા’ દ્વૌ સત્તભાગૌ “પલ્લિઓવમસ્સ’ પલ્યોપમસ્ય ‘અસંસ્વેજ્જઇભાગેણ ડુણગા’ અસ-સ્વેયનભાગેનોનકા હીના ઇત્યર્થઃ, સાગરોપમસ્ય સત્તભાગા· કર્ણીયાઃ તેષુ દ્વૌ ભાગૌ તૌ ચ પલ્યો-પમસ્યાસસ્વેન ભાગેન હીનૌ તથા “ઉક્કોસેણં” ઉત્કર્ષેણ “વીસ સાગરોવમકોડાકોડીઓ” વિંશતિઃ સાગરોપમ કાટિકોટચઃ “દોન્નિ ય વાસસહસ્સાઈ અવાધા’ દ્વે ચ વર્ષસહસ્ત્રે અવાધા દ્વિસહસ્ત્રવર્ષપ્રમિતોઽત્રવાધાકાલઃ “અવાહૂણિયા કમ્મટ્ઠિઈ” અવાધોના—અવાધાકાલેન હીના કર્મસ્થિતિઃ ‘કમ્મણિસેકો’ કર્મનિષેક· કર્મદલિકરચનેતિ ॥

હૈ. તથા—“ઉક્કોસેણં વીસં સાગરોવમકોડાકોડીઓ” ઉત્કૃષ્ટ સે ૨૦ વીસ સાગરોપમ કોટા કોટિ કી હૈ । “દોન્નિય વાસસહસ્સાઈ અવાધા” ઇસમેં દો હજાર વર્ષ કી અવાધા હૈ ‘અવાહૂણિયા કમ્મટ્ઠિઈ’ અવાધા કાલ સે હીન કર્મ સ્થિતિ “કમ્મણિસેગો” કર્મ નિષેક કર્મ દલિકો કી રચના હૈ. “ળપુંસગવેણ ણં મંતે ! કિં પગારે પન્નત્તે” હે ભદન્ત ! નપુંસક વેદ કૈસા કહા ગયા હૈ ? “ગોયમા ! મહાણગરદાહસમાણે પન્નત્તે” નપુંસક વેદ મહાનગર કે દાહ કે સમાન કહા ગયા હૈ । ક્યો કિ સમસ્ત મી અવસ્થાઓ મેં મદન દાહ અર્થાત્ કામ વિકાર મહાનગર કો જલાને કે જૈસા હી હોતા હૈ । ઇસ વેદ કે ઉદય મેં સ્ત્રી ઓર પુરુષ દોનો કી અભિલાષા હોતી હૈ. અતઃ ઇસે મહાનગર કે જલાને વાલે દાહકે જૈસે દાહવાલા કહા ગયા હૈ । “સમણાઉસો” હે શ્રમણ ! આયુષ્મન્ ! “સેત્તં ણપુંસગા” ઇસ પ્રકાર ભેદ ઓર પ્રભેદો કો લેકર નપુંસકો કા નિરૂપણ કિયા ગયા હૈ. નપુંસક પ્રકરણ સમાપ્ત હુઆ । સૂત્ર—૧૮

ખ્યાતમાં ભાગથી યે સાતિયાભાગ પ્રમાણની છે. તથા “ઉક્કોસેણ વીસં સાગરોવમકોડાકો-ડીઓ” ઉત્કૃષ્ટથી ૨૦ વીસ સાગરોપમ કોડા કોડીની છે. ‘દોન્નિય વાસસહસ્સાઈ અવાધા’ આમાં યે હજાર વર્ષનો અવાધા કાળ છે “અવાહૂણિયા કમ્મટ્ઠિઈ” અવાધા કાળથી હીન કર્મસ્થિતિ “કમ્મણિસેગો” કર્મનિષેક-કર્મદલિકોની રચના છે. “ળપુંસગવેણં મંતે ! કિં પગારે પન્નત્તે” હે ભગવન્ નપુંસકવેદ કેવા પ્રકારના કહેલ છે ? આ પ્રશ્નના ઉત્તરમાં પ્રભુ કહે છે કે—“ગોયમા ! મહાણગરદાહસમાણે પન્નત્તે” નપુંસક વેદ મહાનગરના દાહ પ્રમાણેનો કહેલ છે કેમકે—સંધ્યા એવી અવસ્થાઓમાં મદન દાહ અર્થાત્ કામવિકાર મહાનગરને બાળવા જેવોજ હોય છે. આ વેદના ઉદયમાં સ્ત્રી અને પુરુષ બન્નેની અભિલાષા થાય છે. તેથી તેને મહાનગરને બાળવાનાદાહ જેવો જે દાહ તેના જેવા દાહવાળો કહેલ છે. “સમણા ઉસો” હે શ્રમણ આયુષ્મન્ “સે તં ણપુંસગા” આ રીતે ભેદ અને પ્રભેદોને લાધને નપુંસકોતું નિરૂપણ કરવામાં આવેલ છે. આ રીતે આ નપુંસક પ્રકરણ સમાપ્ત ॥સૂ. ૧૮॥

‘णपुंसगवेणं भंते’ नपुंसकवेदः खलु भदन्त । ‘किं पगारे पन्नत्ते’ किं प्रकार — कीदृशः प्रज्ञतः—कथित इति प्रश्नः भगवानाह—‘गोयमा’ इत्यादि “गोयमा” हे गौतम । ‘महाणगर-दाहसमाणे पन्नत्ते’ महानगरदाहसमानः, सर्वास्वपि अवस्थासु मदनदाहो महानगरदाहसमान एव स्त्रीपुरुषोभयाभिलाषविषयः प्रज्ञतः—कथितः ‘समणाउसो’ श्रमणायुष्मन् । हे श्रमण । हे आयुष्मन् । “सेत्तं णपुंसगा” ते एते उपरि प्रदर्शिता भेदप्रभेदाभ्या नपुंसका निरूपिता इति नपुंसकप्रकरणम् ॥सू० १८॥

सम्प्रति—सकलस्त्रीपुरुषनपुंसकविषये नव अल्पवहुत्वानि वक्तव्यानि तथाहि—प्रथमं सामान्यतः स्त्रीपुरुषनपुंसकविषयकमल्पवहुत्वम् ॥१॥ सामान्यतस्तिर्यग्योनिकस्त्रीपुरुषनपुंसक-विषयक द्वितीयम् ॥२॥ एवं सामान्यतो मनुष्यस्त्रीपुरुषनपुंसकविषयक तृतीयम् ॥३॥ सामान्यतो देव स्त्रीपुरुषनारकनपुंसकविषयकं चतुर्थम् ॥४॥ सामान्यतस्तिर्यग्योनिकस्त्रीपुरुषनपुंसक—देवस्त्री पुरुषनारकनपुंसक—विषयक समिश्र पञ्चमम् ॥५॥ विशेषतस्तिर्यग्योनिकस्त्रीपुरुषनपुंसकविषयक षष्ठम् ॥६॥ विशेषतो मनुष्यस्त्रीपुरुषनपुंसकविषयक सप्तमम् ॥७॥ विशेषतो देवस्त्रीपुरुषनारक-नपुंसकविषयकमष्टमम् ८॥ विशेषतस्तिर्यग्योनिकस्त्रीपुरुषनपुंसक—देवस्त्रीपुरुष—नारकनपुंसकविषयक समिश्र नवमम् ॥९॥ तत्र पञ्चाल्पवहुत्वानि सामान्यतिर्यगादि सम्बन्धीनि ॥५॥ चत्वारि च विशेषति-

अब सूत्रकार नौ अल्प बहुत्व के सम्बन्ध में वक्तव्यता प्रकट करते हैं—इनमे सामान्य से स्त्री पुरुष नपुंसक के विषय में प्रथम अल्प बहुत्व है १। सामान्य से तिर्यग्योनिक स्त्री, पुरुष और नपुंसक के विषय में द्वितीय अल्प बहुत्व है २। इसी प्रकार सामान्य से मनुष्य स्त्री, पुरुष और नपुंसक विषयक तृतीय अल्प बहुत्व है ३। सामान्य से देव स्त्री पुरुष और नारक नपुंसक विषयक चतुर्थ अल्प बहुत्व है ४। सामान्य से समस्त से मिला हुआ पञ्चम अल्प बहुत्व है ५। इसके आगे विशेष की अपेक्षा से तिर्यग्योनिक स्त्री पुरुष नपुंसको का छठा अल्प-बहुत्व है ६। विशेष से मनुष्य स्त्री पुरुष नपुंसको का सातवा अल्प बहुत्व है ७। विशेष से देव स्त्री पुरुष नारक नपुंसको का आठवा अल्प बहुत्व है ८। तिर्यञ्च मनुष्य स्त्री पुरुष नपुंसक और देव स्त्री पुरुष नारक नपुंसक, इन सबविजातीयव्यक्तियों का समिश्र नौवा अल्प बहुत्व है ९। उम

इसे सूत्रकार नव अल्प बहुत्वाना सम्बन्धना प्रकट करे छे —तथा सामान्य पञ्चाथी स्त्री, पुरुष अने नपुंसकोना सम्बन्धना पडेछु अल्प बहुत्व छे १ सामान्य पञ्चाथी तिर्यग्योनिक स्त्री, पुरुष अने नपुंसकोना सम्बन्धना जीन्तु अल्प बहुत्व छे २ अने प्रभाषे सामान्यपञ्चाथी मनुष्य स्त्री, पुरुष, अने नपुंसकोना सम्बन्धना जीन्तु अल्प बहुत्व छे ३ सामान्यपञ्चाथी देव स्त्री, पुरुष अने नारक नपुंसकोना सम्बन्धना जीन्तु अल्प बहुत्व छे ४ सामान्य प्रकार्थी सम्बन्धी भजेछु पाचसु अल्प बहुत्व छे ५ पञ्ची विशेषती अपेक्षानी तिर्यग्योनिक स्त्री, पुरुष अने नपुंसकोना छे ६ अल्प बहुत्व छे ६ विशेष प्रकार्थी मनुष्य स्त्री, पुरुष नपुंसकोना सातसु अल्प बहुत्व छे विशेषती देव स्त्री, पुरुष, नारक नपुंसकोना आठसु अल्प बहुत्व छे ८

ર્યગાદિ સમ્બન્ધીનિ ઇતિ નવાલ્પવહુત્વાનિ તત્ર તાવત્ પ્રથમં પચ્ચસામાન્યાલ્પવહુત્વાનિ પ્રદર્શ્યન્તે
“एएसि णं” इत्यादि,

મૂલમ્—‘एएसि णं भंते ! इत्थीणं पुरिसाणं णपुंसगाण य
कयरेकयरेहिंतो अप्पा वा बहुया वा तुल्ला वा विसेसाहिया वा ? गोयमा !
सव्वत्थोवा पुरिसा, इत्थीओ संखेज्जगुणा, णपुंसगा अणंतगुणा
॥१॥ एएसि णं भंते ! तिरिक्खजोणिय इत्थीणं तिरिक्खजोणिय
पुरिसाणं तिरिक्खजोणिय णपुंसगाण य कयरे कयरेहिंतो अप्पा
वा बहुया वा तुल्ला वा विसेसाहिया वा ? गोयमा ! सव्वत्थोवा
तिरिक्खजोणियपुरिसा तिरिक्ख इत्थीओ असंखेज्जगुणा, तिरि-
क्खजोणियणपुंसगा अणंतगुणा ॥२॥ एएसि णं भंते ! मणुस्सित्थीणं
मणुस्सपुरिसाणं मणुस्सणपुंसगाण य कयरे कयरेहिंतो अप्पा वा
बहुया वा तुल्ला वा विसेसाहिया वा ? गोयमा ! सव्वत्थोवा
मणुस्सपुरिसा, मणुस्सित्थीओ संखेज्जगुणा मणुस्सणपुंसगा असंखेज्ज-
गुणा ॥३॥ एएसि णं भंते ! देवित्थीणं देवपुरिसाणं णेरइयणपुंसगाण
य कयरे कयरेहिंतो अप्पा वा बहुया वा तुल्ला वा विसेसा-
हिया वा ? गोयमा ! सव्वत्थोवा णेरइयणपुंसगा देवपुरिसा
असंखेज्जगुणा, देवित्थीओ संखेज्जगुणाओ ॥४॥ एएसि णं भंते !

પ્રકાર સે યે સામાન્ય સે પાંચ ઓર વિશેષ સે ચાર એસે યે નૌ અલ્પ બહુત્વ હૈ । ઇનમૈં સે
સૂત્રકાર પ્રથમ પાંચ સામાન્ય અલ્પવહુત્વો કો કહતે હૈ -

‘एएसि णं भंते ! इत्थीणं पुरिसाणं नपुंसगाण य’ इत्यादि ॥ सू १८ ॥

‘તિર્યંચ મનુષ્ય સ્ત્રી પુરુષ અને દેવ સ્ત્રી પુરુષ નપુ સક આ સઘળી વિનતીય વ્યક્તિઓનું
મિશ્રિત નવમુ અલ્પ બહુપણુ છે. આ પ્રમાણે આ સામાન્ય પ્રકારથી પાચ અને વિશેષ પ્રકાર
થી ચાર એ રીતે આ નવ અલ્પ બહુપણુ છે. આમાથી સૂત્રકાર પહેલાના પાચ સામાન્ય અલ્પ
બહુપણુ કથન કરે છે — ‘एएसि णं भंते ! इत्थीणं पुरिसाणं णपुंसगाण य’ ઇત્યાદિ

तिरिक्खजोणित्थीणं तिरिक्खजोणियपुरिसाणं तिरिक्खजोणियणपुंस-
गाणं मणुस्सित्थीणं मणुस्सपुरिसाणं मणुस्सणपुंसगाणं देवित्थीणं देव-
पुरिसाणं णेरइयणपुंसगाण य कयरे कयरेहितो अप्पा वा बहुया
वा तुल्ला वा विसेसाहिया वा ? गोयमा ! सब्बत्थोवा मणुस्सपुरिसा
मणुस्सित्थीओ संखेज्जगुणा । मणुस्सणपुंसगा असंखेज्जगुणा, णेरइयणपुं-
सगा असंखेज्जगुणा, तिरिक्खजोणियपुरिसा असंखेज्जगुणा तिरि-
क्खजोणित्थियाओ संखेज्जगुणा, देवपुरिसा असंखेज्जगुणा देवित्थि-
याओ संखेज्जगुणा, तिरिक्खजोणियणपुंसगा अणंतगुणा' ॥सू० १९॥

छाया—पतेषां खलु भदन्त ! स्त्रीणां पुरुषाणां नपुंसकाना च कतरे कतरेभ्योऽल्पा
वा बहुका वा तुल्या वा विशेषाधिका वा ? गौतम ! सर्वस्तोकाः पुरुषाः स्त्रियः संख्ये-
यगुणाः, नपुंसका अनन्तगुणाः ॥१॥ पतेषां खलु भदन्त ! तिर्यग्योनिकस्त्रीणां तिर्यग्योनि-
निकपुरुषाणां तिर्यग्योनिकनपुंसकानां च कतरेकतरेभ्योऽल्पा वा बहुका वा तुल्या वा विशे-
षाधिका वा ? गौतम ! सर्वस्तोकास्तिर्यग्योनिकपुरुषाः, तिर्यग्योनिकस्त्रियोऽसख्येयगुणाः,
तिर्यग्योनिकनपुंसका अनन्तगुणाः ॥२॥ पतेषां खलु भदन्त ! मनुष्यस्त्रीणां मनुष्यपुरुषाणां
मनुष्यनपुंसकानां च कतरे कतरेभ्योऽल्पा वा बहुका वा तुल्या वा विशेषाधिका वा ?
गौतम ! सर्वस्तोका मनुष्यपुरुषाः, मनुष्यस्त्रियः संख्येयगुणाः, मनुष्यनपुंसका असख्येय-
गुणाः ॥ ३ ॥ पतेषां खलु भदन्त ! देवस्त्रीणां देवपुरुषाणां नैरयिकनपुंसकाना च कतरे
कतरेभ्यः अल्पा वा, बहुका वा, तुल्या वा, विशेषाधिका वा ? गौतम ! सर्वस्तोकाः नैर-
यिकनपुंसकाः, देवपुरुषा असंख्येयगुणाः, देवस्त्रियः संख्येयगुणाः ॥४॥ पतेषां खलु
भदन्त ! तिर्यग्योनिकस्त्रीणां तिर्यग्योनिकपुरुषाणां तिर्यग्योनिकनपुंसकानां मनुष्यस्त्रीणां
मनुष्यपुरुषाणां मनुष्यनपुंसकानां देवस्त्रीणां देवपुरुषाणां नैरयिकनपुंसकानां च कतरे कत-
रेभ्योऽल्पा वा, बहुका वा, तुल्या वा, विशेषाधिका वा ? गौतम ! सर्वस्तोका मनुष्यपु-
रुषाः, मनुष्यस्त्रियः संख्येयगुणाः, मनुष्यनपुंसका असख्येयगुणाः, नैरयिकनपुंसका अन-
ख्येयगुणाः, तिर्यग्योनिकपुरुषा असख्येयगुणाः, तिर्यग्योनिकस्त्रिय संख्येयगुणाः, देवपुरुषा
असंख्येयगुणाः, देवस्त्रियः संख्येयगुणाः, तिर्यग्योनिकनपुंसका अनन्तगुणा ॥सू० १९॥

टीका — 'एएसि णं भते' पतेषां दस्यनागानां प्राणिनां नप्ये तेषां सामान्यतः तेषां
“पुरिसाणं” पुरुषाणान्, सामान्यतः पुरुषजातानां तेषां नपुंसगाणं य नपुंसकानां च नपुंसकानां

यानाम् 'कयरे कयरेहितो' कतरे कतरेभ्यः एतेषा मन्वे केषामपेक्षया के इत्यर्थः । 'अप्पा वा बहुया वा तुल्ला वा विसेसाहिया वा' अल्पा वा बहुका वा तुल्या वा विशेषाधिकवेति सामान्यतः स्त्रीपुरुषनपुंसकानामल्पवहुत्वादिविषयकः प्रथम प्रश्नः, भगवानाह—'गोयमा' इत्यादि "गोयमा" हे गौतम ! "सव्वत्थोवा पुरिसा" सर्वस्तोकाः पुरुषाः पुरुषाः सर्वेभ्यः स्त्रीनपुंसकेभ्योऽल्पा भवन्तीति । 'इत्थीओ संखेज्जगुणा' पुरुषापेक्षया स्त्रियः सख्यातगुणा अधिका भवन्तीति 'णपुंसगा अणंतगुणा' स्त्र्यपेक्षयाऽपि नपुंसका अनन्तगुणा अधिका भवन्तीति वनस्पतिमपेक्ष्य नपुंसकानामनन्तगुणत्वमिति प्रथममल्पवहुत्वम् । १।

टीकार्थ—गौतम ने प्रभु से ऐसा पूछा है—हे भदन्त ! इन सामान्य से 'इत्थीणं' स्त्रियो के 'पुरिसाणं' सामान्य पुरुष जातियो के 'णपुंसगाण य' एव सामान्य से नपुंसको के बीच में 'कयरे कयरेहितो' कौन किन से 'अप्पा वा' अल्प है / कौन किन से 'बहुया वा' अधिक है ? कौन किन के 'तुल्ला वा' बराबर है और कौन किन से 'विसेसाहिया वा' विशेषाधिक है ? इस प्रश्न के उत्तर में प्रभु गौतम से कहते हैं—'गोयमा' हे गौतम ,सव्वत्थोवा पुरिसा' सबसे कम पुरुष है—अर्थात् स्त्रियो और नपुंसको की अपेक्षा पुरुष बहुत थोड़े हैं । इनकी अपेक्षा—'इत्थीओ संखेज्जगुणा' पुरुषो की अपेक्षा स्त्रियां सख्यात गुणित अधिक है 'णपुंसगा अणंत गुणा' स्त्रियो की अपेक्षा नपुंसक अनन्त गुणित अधिक है । वनस्पति की अपेक्षा से इनका अनन्तगुणत्व कहा गया है. यह प्रथम अल्प बहुत्व है ।

द्वितीय अल्पवहुत्व इस प्रकार से है—इसमें गौतम ने प्रभु से ऐसा पूछा है —'एएसि णं

टीकार्थ—गौतम स्वामीन्ने प्रभुने एवुं पूछयुं छे के—हे भगवन् सामान्यपण्णथी "इत्थीणं" स्त्रीयोमा "पुरिसाणं" सामान्य पुरुष जातियोमां "णपुंसगाण य" अने सामान्य थी नपुंसकोमा "कयरे कयरेहितो" कोणु कोनाथी "अप्पा वा" अल्प छे ? कोणु कोनाथी "बहुया वा" वधारे छे ? कोणु कोनी "तुल्ला वा" तुल्य छे ? अने कोणु कोनाथी "विसेसाहिया वा" विशेषाधिक छे ?

गौतम स्वामीना आ प्रश्नना उत्तरमा प्रभु कहे छे—"गोयमा" हे गौतम "सव्वत्थोवा पुरिसा" सौथी ओछा पुरुषो छे अर्थात् स्त्रियो अने नपुंसको करता पुरुषो घण्णा ओछा छे. "इत्थीओ संखेज्जगुणा" पुरुषो करता स्त्रियो सख्यातगुणी वधारे छे, "णपुंसगा अणंतगुणा" स्त्रियो करतां नपुंसको अनन्तगुणा वधारे छे वनस्पतिनी अपेक्षाथी तेमनु अनन्तगुणापण्णु कहुं छे आ रीते आ पहेलु अल्प अहुंपण्णु कहुं छे १

भीन्नु अल्प अहुंपण्णुं आ प्रभाणुं छे—आमा गौतम स्वामीन्ने प्रभु ने एवुं पूछयुं छे के—'एएसि णं भंते ! तिरिक्ख जोणित्थीणं तिरिक्ख जोणियपुरिसाणं तिरिपुंक्खजोणिय ण-

अथ द्वितीयमल्पबहुत्वमाह—‘एएसि’ णं इत्यादि ‘एएसि णं भंते’ एतेषां खलु भदन्त ! ‘तिरिक्खजोणित्थीणं’ तिर्यग्योनिकस्त्रीणाम् ‘तिरिक्खजोणियपुरिसाणं’ तिर्यग्योनिक पुरुषाणाम् ‘तिरिक्खजोणियणपुंसगाण य’ तिर्यग्योनिकनपुंसकानां च ‘कयरे कयरेहितो’ कतरे कतरेभ्यः केषामपेक्षया के इत्यर्थः. ‘अप्पा वा बहुया वा तुल्ला वा विसेसाहिया’ अल्पावा बहुका वा तुल्या वा विशेषाधिका वेति द्वितीयाल्प बहुत्व विषयकः प्रश्नः भगवानाह—‘गोयमा’ इत्यादि ‘गोयमा’ हे गौतम ! ‘सव्वत्थोवा तिरिक्खजोणियपुरिसा’ तिर्यग्योनिकस्त्रीपुरुषनपुंसकेषु सर्व स्तोकाः तिर्यग्योनिकपुरुषा भवन्तीति । ‘तिरिक्खजोणित्थीओ असंखेज्जगुणा’ तिर्यग्योनिक पुरुषापेक्षा तिर्यग्योनिकस्त्रियोऽसख्येयगुणाधिका भवन्तीति “तिरिक्खजोणियणपुंसगा’ अणंतगुणा’ तिर्यग्योनिकनपुसका स्तिर्यग्योनिकस्त्र्यपेक्षया अनन्तगुणाधिका भवन्ति वनस्पतिम- पेक्ष्य एषामनन्तगुणत्वमिति द्वितीयमल्पबहुत्वम् । २। अथ तृतीयमल्पबहुत्वमाह—“एएसि णं इत्यादि ‘एएसि णं भंते’ एतेषां खलु भदन्त ! ‘मणुस्सित्थीणं’ मनुष्यस्त्रीणाम् ‘मणुस्स पुरिसाणं’

भते ? तिरिक्खजोणित्थीणं तिरिक्खजोणियपुरिसाणं तिरिक्खजोणियणपुंसगाण य’ हे भदन्त ! इन तिर्यग्योनिक स्त्रियो के तिर्यग्योनिक पुरुषो के और तिर्यग्योनिक नपुसकोके बीच में ‘कयरे कयरेहितो अप्पा वा’ बहुया वा तुल्ला वा विसेसाहिया वा’ कौन किन से अल्प है ? कौन किन से अधिक है ? कौन किनके बराबर हैं कौन किनसे विशेषाधिक है ? इस प्रश्न के उत्तरमें प्रभु कहते—‘गोयमा ! सव्वत्थोवा तिरिक्खजोणि- यपुरिसा’ हे गौतम ! सबसे कम तिर्यग्योनिक पुरुष है ‘तिरिक्खजोणित्थीओ असंखेज्जगुणा’ तिर्यग्योनिक स्त्रिया तिर्यग्योनिक पुरुषो की अपेक्षा असख्यात गुणी अधिक है । “तिरिक्खजो- णियणपुंसगा अणंतगुणा” तिर्यग्योनिक स्त्रियो की अपेक्षा तिर्यग्योनिक नपुसक वनस्पति जीवो की अनन्तानन्तता की अपेक्षा अनन्त गुणे अधिक है । इस प्रकार से यह द्वितीय अल्प बहुत्व

सगाण य” डे लगवन् आ तिर्यग्योनिक स्त्रियोमा तिर्यग्योनिक पुंसोमा, अने तिर्यग्योनिक नपुंसकोमा “कयरे कयरेहितो अप्पा वा बहुया वा, तुल्ला वा विसेसाहिया वा” डोणु डोनाथी अल्प छे ? डोणु डोनाथी वधारे छे ? डोणु डोनी भरोभर छे ? अने डोणु डोनाथी विशेषाधिक छे. गौतम स्वामीना आ प्रश्नना उत्तरमा प्रलु डडे छे डे — ‘गोयमा ! सव्वत्थोवा तिरिक्खजोणियपुरिसा’ डे गौतम ! सौधी ओछा तिर्य- ग्योनिक पुंस छे ‘तिरिक्खजोणित्थीओ असंखेज्जगुणा’ तिर्यग्योनिक स्त्रियो तिर्यग्यो- निक पुंसो करता अस ख्यात गच्छी वधारे छे “तिरिक्खजोणियणपुंसगा अणंतगुणा” तिर्य- ग्योनिक स्त्रियो करतां तिर्यग्योनिक नपुसको वनस्पति लोपोनी अनतानंततानी अपेक्षाओ अनंतगुणा वधारे छे आ रीते आ भीनु अल्प बहुया आ डडुं छे. २

त्रीजुं अल्प बहुया आ प्रभाणे छे ‘एएसि णं भते ! मणुस्सित्थीणं मणुस्सपुरिसाणं मणुस्स पणुंसगाण य कयरे कयरेहितो अप्पावा, बहुया वा तुल्ला वा विसेसाहिया वा’ गौतम स्वामीने

मनुष्यपुरुषाणाम् 'मणुस्सणपुंसगाण य' मनुष्यनपुंसकानां च 'कयरे कयरेहितो' कतरे कतरेभ्य कस्यापेक्षया के इत्यर्थः अप्पा वा बहुया वा तुल्ला वा विसेसाहिया वा' अल्पा वा बहुका वा तुल्यावा विशेषाधिका वेति प्रश्नः भगवानाह—'गोयमा' इत्यादि 'गोयमा' हे गौतम! 'सव्वत्थोवा' सर्वस्तोकाः 'मणुस्सपुरिसा' मनुष्यपुरुषाः मनुष्यस्त्रिपुरुषनपुसकेषु स्तोका भवन्तीति 'मणुस्सिस्थीओ संखेज्ज गुणा' मनुष्यस्त्रियो मनुष्यपुरुषापेक्षया सख्येयगुणाधिका भवन्तीति । 'मणुस्सणपुंसगा असंखे ज्जगुणा' मनुष्यस्त्रयपेक्षया मनुष्यनपुंसका असख्येयगुणाधिका भवन्ति श्रेण्यसख्येयभागगतप्रदेश शशि प्रमाणत्वादिति तृतीयमल्पबहुत्वम् ॥३॥

अथ चतुर्थमल्पबहुत्वमाह—'एएसि णं' इत्यादि, 'एएसि णं भंते' एतेषां खलु भदन्त 'देवित्थीणं' देवस्त्रीणां देवीनामित्यर्थः 'देवपुरिसाणं' देवपुरुषाणां पुंजातीयकदेवानाम् -णेरइ- यणपुंसगाण य' नैरयिकनपुंसकानां च 'कयरे कयरेहितो' कतरे कतरेभ्यः कस्यापेक्षया के इत्यर्थः 'अप्पा वा' अल्पा वा 'बहुया वा' बहुका वा 'तुल्ला वा' तुल्या वा 'विसेसाहिया

कहा गया है । तृतीय अल्प बहुत्व इस प्रकार से है—“एएसि णं भंते । मणुस्सिस्थीणं मणुस्सपुरिसाणं मणुस्सणपुंसगाण य कयरेकयरेहितो अप्पा वा बहुया वा तुल्ला वा विसे- साहिया वा” गौतम ने ऐसा पूछा है कि हे भदन्त ! इन मनुष्य स्त्रियो के मनुष्य पुरुषो के और मनुष्य नपुंसको के बीच कौन किनसे अल्प है ? कौन किनसे बहुत है ? कौन किनके बराबर हैं और कौन किन से विशेषाधिक है ? उत्तर में प्रभु ने कहा है—'गोयमा ? सव्व- त्थोवा मणुस्सपुरिसा' हे गौतम ! सबसे कम मनुष्य—पुरुष है—'मणुस्सिस्थीओ संखेज्ज गुणा' मनुष्य स्त्रियाँ मनुष्य पुरुषो की अपेक्षा सख्यात गुणी अधिक है । 'मणुस्स णपुंसगा असंखेज्जगुणा' मनुष्य स्त्रियाँ की अपेक्षा मनुष्य नपुसक असख्यात गुणे अधिक है—यह समूच्छिम मनुष्यो की अपेक्षा से कहा गया है । ऐसा यह तृतीय अल्प बहुत्व है ।

चतुर्थ अल्प बहुत्व इस प्रकार से है --'एएसि णं भंते ! देवित्थीणं. देवपुरिसाणं, णेरइ- यणपुंसगाण य कयरे कयरेहितो अप्पा वा बहुया वा तुल्ला वा विसेसाहिया वा ? इसमें गौतम

એવો પ્રશ્ન કર્યો છે. કે હે ભગવન આ મનુષ્ય સ્ત્રિયોમાં મનુષ્ય પુરુષોમાં અને મનુષ્ય નપુंसકોમાં કેણુ કેનાથી અલ્પ-ઓછા છે ? કેણુ કેનાથી વધારે છે ? કેણુ કેની બરાબર છે ? અને કેણુ કેનાથી વિશેષાધિક છે ? પ્રશ્નના ઉત્તરમાં પ્રભુ ગૌતમ સ્વામીને કહે છે કે—“ગોયમા ! સવ્વત્થોવા મણુસ્સપુરિસા” હે ગૌતમ ! સૌથી ઓછા મનુષ્ય-પુરુષ છે “મણુસ્સિસ્થીઓ સંખેજ્જ- ગુણા” મનુષ્ય સ્ત્રિયો મનુષ્ય પુરુષો કરતાં સખ્યાતગણી વધારે છે “મણુસ્સ ણપુंसગા અસંખેજ્જગુણા” મનુષ્ય સ્ત્રિયો કરતા મનુષ્ય નપુસકો અસખ્યાતગણી વધારે છે. આ કથન સમૂચ્છિમ મનુષ્યની અપેક્ષાથી કહેલ છે. આ રીતે આ ત્રીજુ અલ્પ બહુપણું કહેલ છે. ૩

ચોથું અલ્પ બહુપણું આ પ્રમાણે છે—“एएसि णं भंते ! देवित्थीणं देवपुरिसाणं णेरइयणपुंसगाण य कयरे कयरेहितो अप्पा वा, बहुया वा, तुल्ला वा, विसेसाहिया वा” गौतम

वा' विशेषाधिका वा इत्यल्पवहुत्वविषयकः प्रश्नः, भगवानाह—'गोयमा' इत्यादि, 'गोयमा' हे गौतम ! 'सव्वत्थोवा' सर्वस्तोका 'णेरइयणपुंसगा' नैरयिकनपुंसका सर्वेभ्यो देवस्त्री-पुरुषेभ्यो नैरयिकनपुंसका अल्पा भवन्ति । अगुलमात्रक्षेत्रप्रदेशरागौ स्वप्रथमवर्गमूलेन गुणिते यावान् प्रदेशराशि भवति तावत्प्रमाणासु घनीकृतस्य लोकस्य एकप्रादेशिकीपु श्रेणीपु यावन्तो नभःप्रदेशास्तावत्प्रमाणत्वादिति । 'देवपुरिसा असंखेज्जगुणा' नारकनपुसकापेक्षया देवपुरुषा असख्यातगुणा अधिका भवन्ति, असख्येययोजनकोटिकोटी प्रमाणायां सूचौ यावन्तो नभः प्रदेशास्तावत्प्रमाणासु घनीकृतस्य लोकस्यैकप्रादेशिकीपु श्रेणीपु यावन्त आकाशप्रदेशास्तावत्प्रमाणत्वादिति । 'देवित्थीओ संखेज्जगुणाओ' देवपुरुषापेक्षया देवस्त्रियः सख्येयगुणाधिका भवन्ति द्वात्रिंशद्गुणाधिकत्वादिति चतुर्थमल्पवहुत्वमिति ॥

ने प्रभु से ऐसा पूछा है—हे भदन्त ! इन देवस्त्रियो के, देव पुरुषो के और नैरयिक नपुंसको के बीच में कौन किनसे अल्प है ? कौन किनसे बहुत है ? कौन किनके बराबर हैं ? और कौन किन से विशेषाधिक है इसके उत्तर में प्रभु ने ऐसा कहा है गोयमा ! हे 'गौतम' ! 'सव्वत्थोवा' सबसे कम 'णेरइयणपुंसगा' नैरयिकनपुंसक है। क्योंकि इनका प्रमाण अङ्गुलमात्र क्षेत्र में जितनी प्रदेश राशि है उसको उसीके प्रथमवर्गमूल से गुणित करने पर जितने प्रदेश राशि आती है उतनी घनीकृत लोककी एक प्रदेश वाली श्रेणियों में जितने आकाश प्रदेश होते हैं उतना है । "देवपुरिसा असंखेज्जगुणा" नारक.नपुसकों की अपेक्षा देवपुरुष असख्यात गुणे अधिक है । क्योंकि इनका प्रमाण असख्यात योजन कोटाकोटि प्रमाण सूचि में जितने आकाश प्रदेश होते हैं इतनी घनीकृतलोककी एक प्रदेश वाली श्रेणियों में जितने आकाश प्रदेश है उतना कहा गया है. "देवित्थीओ संखेज्जगुणाओ" देवस्त्रियाँ देवपुरुषों की अपेक्षा सख्यात गुणी अधिक है । क्योंकि देवियों का प्रमाण देवों से बत्तीस गुणा अधिक कहा गया है । इस

स्वामीએ આ સબ ધમા એવો પ્રશ્ન કર્યો છે કે—હે ભગવન્ આ દેવીઓમાં, દેવપુરુષોમાં અને નૈરયિક નપુસકોમાં કોણ કોનાથી અલ્પ છે ? કોણ કોનાથી વધારે છે ? કોણ કોની બરાબર છે ? અને કોણ કોનાથી વિશેષાધિક છે ? આ પ્રશ્નના ઉત્તરમાં પ્રભુએ ગૌતમ સ્વામીને એવું કહ્યું કે "ગોયમા" હે ગૌતમ ! "સવ્વત્થવા" સૌથી ઓછા "ણેરइयणपुंसगा" નૈરયિક નપુસકો છે કેમકે—તેઓનું પ્રમાણ આગળ માત્રમાં જેટલી પ્રદેશ રાશિઓ છે, તેને તેનાજ પહેલા વર્ગમૂળથી ગુણતા જેટલી પ્રદેશ રાશી આવે છે, જેટલી ઘનીકૃત લોકની એક પ્રદેશવાળી શ્રેણિઓમાં જેટલા આકાશ પ્રદેશો હોય છે, જેટલા છે. 'દેવપુરિસા અસં-સંખેજ્જગુણા' નારક નપુસકો કરતા દેવપુરુષો અસખ્યાત ગણ વધારે હોય છે. કેમકે—તેનું પ્રમાણ અસખ્યાત યોજન કોટાકોટિ પ્રમાણ ભાગમાં જેટલા આકાશ પ્રદેશો હોય છે, જેટલી ઘનીકૃત લોકની એક પ્રદેશવાળી શ્રેણિઓના જેટલા આકાશ પ્રદેશ છે, જેટલું કહેલું છે. દેવિ-ત્થીઓ સંખેજ્જગુણાઓ' દેવસ્ત્રિયો—દેવીઓ દેવ પુરુષો કરતા સખ્યાત ગણી વધારે છે. કેમકે—દેવિઓનું પ્રમાણ દેવોથી બત્તીસ ગણ વધારે કહેલું છે. આ રીતે આ ચોવું અલ્પ બહુ-

सम्प्रति—सामान्यतः सकलसंमिश्रपञ्चममल्पबहुत्वमाह—‘एएसि णं’ इत्यादि, ‘एएसि ण भंते’ एतेषां खलु भदन्त ! तिरिक्खजोणित्थीणं’ तिर्यग्योनिकस्त्रीणाम् ‘तिरिक्खजोणिय-पुरिसाणं’ तिर्यग्योनिकपुरुषाणाम् ‘तिरिक्खजोणियणपुंसगाणं’ तिर्यग्योनिकनपुसकानाम् ‘मणुस्सित्थीणं’ मनुष्यस्त्रीणाम् ‘मणुस्सपुरिसाणं’ मनुष्यपुरुषाणाम् ‘मणुस्सणपुंसगाणं’ मनुष्यनपुंसकानाम् ‘देवित्थीणं’ देवस्त्रीणाम् ‘देवपुरिसाणं’ देवपुरुषाणाम् ‘णेरइयणपुंसगाण य’ नैरयिकनपुंसकाना च ‘कयरे कयरेहिंतो’ कतर कतरेम्य ‘अप्पा वा बहुया वा तुल्ला वा विसेसाहिया वा’ अल्पा वा, बहुका वा, तुल्या वा, विशेषाधिका वेति पञ्चमाल्पबहुत्वविषयकः पञ्चमः प्रश्नः, भगवानाह—‘गोयमा’ इत्यादि, ‘गोयमा’ हे गौतम ! ‘सव्वत्थोवा मणुस्सपुरिसा’ सर्वस्तोका मनुष्यपुरुषा ‘मणुस्सित्थीओ ‘संखेज्ज

प्रकार से यह चतुर्थअल्प बहुत्व है. सामान्य की अपेक्षा सब से समिश्र पंचम अल्प बहुत्व इस प्रकार से है—“एएसि णं भंते तिरिक्खजोणित्थीणं तिरिक्खजोणियपुरिसाणं तिरिक्खजोणियणपुंसगाणं” गौतम ने इसमें ऐसा पूछा है—हे भदन्त ! इन तिर्यग्योनिकलियों के, तिर्यग्योनिक पुरुषो के, तिर्यग्योनिकनपुंसकोके, “मणुस्सित्थीणं” मनुष्यस्त्रियोंके, “मणुस्सपुरिसाणं” मनुष्य पुरुषो के “मणुस्सणपुंसगाणं” मनुष्यनपुसको के ‘देवित्थीणं’ देवलियों के, “देवपुरिसाणं” देव पुरुषो के एव “णेरइयणपुंसगाण य” नैरयिकनपुंसको के बीच में “कयरे कयरेहिंतो अप्पा वा, बहुया वा, तुल्ला वा, विसेसाहिया वा” कौन किनसे अल्प है ? कौन किन से बहुत है ? कौन किनके बराबर है ? और कौन किनसे विशेषाधिक है ? ऐसा यह प्रश्न पञ्चम अल्प बहुत्व को लेकर गौतम ने किया है. इसके उत्तर में प्रभु गौतम से कहते हैं—“गोयमा ! सव्वत्थोवा मणुस्सपुरिसा” हे गौतम ! सब से कम मनुष्य पुरुष है । “मणुस्सित्थियाओ संखेज्जगुणा” मनुष्य पुरुषो की अपेक्षा मनुष्य स्त्रियां सख्यात गुणी अधिक

पणुं कडेल छे. सामान्यनी अपेक्षाथी अधाथी भणेलु पायमु अल्प षडुपणु आ प्रभाणु छे --“एएसि णं भंते ! तिरिक्खजोणित्थीणं तिरिक्खजोणियपुरिसाणं, तिरिक्खजोणियणपुंसगाणं” गौतम स्वाभीअे आ सूत्र द्वारा अेलु पृष्ठयुं छे के--आ तिर्यग्योनिक स्त्रियोभां तिर्यग्योनिक पुरुषोभां अने तिर्यग्योनिक नपुंसको भां “मणुस्सित्थीणं” मनुष्य स्त्रियोभां “मणुस्सपुरिसाणं” मनुष्य पुरुषोभां “मणुस्सणपुंसगाणं” मनुष्य नपुसकोभां “देवित्थीणं” देवोनी स्त्रियोभां “देवपुरिसाणं” देव पुरुषोभां अने “णेरइयणपुंसगाण य” नैरयिक नपुसकोभां ‘कयरे कयरेहिंतो अप्पा वा, बहुया वा, तुल्ला वा विसेसाहिया वा’ कोणु कोनाथी अल्प-अेाध छे ? कोणु कोनाथी वधारे छे ? कोणु कोनी तुल्य छे ? कोणु कोनाथी विशेषाधिक छे आ प्रभाणु आ पांयभां अल्प षडुपणुना संअंधभां गौतम स्वाभीअे प्रश्न पूछथे छे तेना उत्तरभां प्रभु गौतम स्वाभीने कडे छे. के--“गोयमा ! सव्वत्थोवा मणुस्सपुरिसा” हे गौतम ! सौथी अेाध मनुष्य पुरुष छे.

गुणा' मनुष्यपुरुषापेक्षया मनुष्यस्त्रिय सख्येयगुणाधिका भवन्ति । 'मणुस्सणपुंसगा असखे-
ज्जगुणा' मनुष्यनपुसका मनुष्यस्त्र्यपेक्षयाऽपि असख्येयगुणाधिका भवन्ति समृच्छिममनुष्या-
पेक्षया 'णेरइयणपुंसगा असंखेज्जगुणा' मनुष्यनपुसकापेक्षया नैरयिकनपुसका असख्येय-
गुणाधिका भवन्ति । असख्येयश्रेण्याकाशप्रदेशराशि प्रमाणत्वादिति । 'तिरिक्खजोणियपुरिसा-
असंखेज्जगुणा' नैरयिकनपुसकापेक्षया तिर्यग्योनिकपुरुषा असख्येयगुणाधिका भवन्ति
प्रतरासख्येयभागवर्त्यसख्येयश्रेणीगताकाशप्रदेशराशिप्रमाणत्वादिति 'तिरिक्खजोणित्थियाओ
संखेज्जगुणाओ' तिर्यग्योनिकपुरुषापेक्षया तिर्यग्योनिकस्त्रिय सख्येयगुणाधिका भवन्ति
त्रिगुणाधिकत्वादिति । 'देवपुरिसा असखेज्जगुणा' तिर्यग्योनिकस्त्र्यपेक्षया देवपुरुषा असख्येय
गुणा अधिका भवन्ति, प्रभूततरप्रतरासख्येयभागवर्त्यसख्येयश्रेणीगताकाशप्रदेशराशिप्रमाणत्वादिति ॥

है "मणुस्सणपुंसगा असंखेज्ज गुणा" मनुष्यनपुसक मनुष्य त्रियो की अपेक्षा असख्यात
गुणा अधिक है । यह कथन समृच्छिम मनुष्यो की अपेक्षा से है । क्योंकि समृच्छिम मनुष्य
नियम से नपुंसक ही होते हैं । "णेरइयणपुंसगा असंखेज्जगुणा" समृच्छिममनुष्यनपुसको
की अपेक्षा नैरयिक नपुंसक असख्यात गुणे अधिक है क्योंकि इनका प्रमाण असख्यात श्रेणीके
आकाश प्रदेशो की राशिके बराबर कहा गया है "तिरिक्खजोणियपुरिसा असंखेज्जगुणा"
नैरयिक नपुसको की अपेक्षा तिर्यग्योनिक पुरुष असख्यात गुणे अधिक है । क्योंकि उनका
प्रमाण प्रतर के असख्यातवे भाग में रहने वाली जो असख्यात श्रेणियां हैं उन श्रेणियों में जो
आकाश प्रदेशराशि है उसके बराबर कहा गया है । "तिरिक्खजोणित्थियाओ संखेज्जगुणाओ
तिर्यग्योनिक पुरुषों की अपेक्षा तिर्यग्योनिक त्रियां सख्यातगुणी अधिक हैं । क्योंकि इनका
प्रमाण पुरुषो की अपेक्षा त्रिगुना कहा गया है. "देवपुरिसा असंखेज्जगुणा" तिर्यग्योनिक-
त्रियो की अपेक्षा देवपुरुष असख्यात गुणे अधिक है । क्योंकि उनका प्रमाण प्रभूततरज्जु

'मणुस्सित्थियाओ असखेज्जगुणा' मनुष्य पुरुषो करता मनुष्यस्त्रियो सख्यात गुणा वधारे
छे. 'मणुस्स णपुंसगा असखेज्जगुणा' मनुष्य नपुसको मनुष्य स्त्रियो करता असख्यात
गुणा वधारे छे आ कथन समृच्छिम मनुष्योनी अपेक्षाया उडेउ छे इमडे--समृच्छिम
मनुष्य नियमधी नपुसकोउ उडेउ छे 'णेरइयणपुंसगा असखेज्जगुणा' मनुष्य नपुसको
करता नैरयिक नपुसको असख्यातगुणा वधारे छे. इमडे--तेमनु प्रमाण अनप्यात
श्रेणीना आकाश प्रदेशोनी राशिनी बरोबर उडेउ छे. तिरिक्खजोणियपुरिसा असखेज्ज-
गुणा' नैरयिक नपुसको करता तिर्यग्योनिक पुरुषो अनप्यातगुणा वधारे छे इमडे--तेमनु
प्रमाण प्रतरना असख्यातभा लानना उडेउवागी जे असख्यात श्रेणियां छे, जे श्रेणियोना
जे आकाश प्रदेशराशि छे. तेनी बरोबर उडेउ छे. तिरिक्खजोणित्थियाओ संखेज्जगुणाओ
तिर्यग्योनिक पुरुषो करता तिर्यग्योनिक स्त्रियो सख्यातगुणा वधारे छे, इमडे--तेमनु
पुरुषा करता त्रिगुना उडेउवाना आवेउ छे. देवपुरिसा असखेज्जगुणा' तिर्यग्योनिक स्त्रियो

‘देवित्थियाओ संखेज्जगुणाओ’ देवपुरुषापेक्षया देवस्त्रियःसत्येयगुणा अधिका भवन्ति, द्वात्रिंशद्गुणत्वादिति ‘तिरिक्खजोणियणपुंसगा अणंतगुणा’ देव्यपेक्षया तिर्यग्योनिकनपुसका अनन्तगुणा अधिका भवन्ति, निगोदजीवानामनन्तत्वादिति पञ्चममन्पत्रहुत्वमिति ॥सू० १९॥

पूर्व सामान्यविषयकाणि पञ्चाल्पवहुत्वानि प्ररूपितानि, साम्प्रतं विशेषमधिकृत्य शेषाणि चत्वारि अल्पवहुत्वानि प्रदर्शयन् विशेषस्तिर्यग्योनिकविषयक पण्टमल्पवहुत्वमाह—‘एयासि णं भंते । तिरिक्ख०’ इत्यादि, ।

मूलम्—“एयासि णं भंते ! तिरिक्खजोणित्थीणं जलयरीणं थलयरीणं खहयरीणं तिरिक्खजोणियणपुरिसाणं जलयराणं थलयराणं खहयराणं तिरिक्खजोणियणपुंसगाणं एगिंदियतिरिक्खजोणियणपुंसगाणं पुढवीकाइयएगिंदियतिरिक्खजोणियणपुंसगाणं जाव वणस्सइकाइयएगिंदियतिरिक्खजोणियणपुंसगाणं बैइंदियतिरिक्खजोणियणपुंसगाणं तेइंदियतिरिक्खजोणियणपुंसगाणं चउरिंदियदिरिक्खजोणियणपुंसगाणं पंचिंदियतिरिक्खजोणियणपुंसगाणं जलयराणं थलयराणं खहयराणं कयरे कयरेहितो जाव विसेसाहिया वा ? गोयमा !

प्रतर का असख्यातवां भाग है, उस असंख्यातवें भाग में रही हुई जो असंख्यात श्रेणियां हैं, उन श्रेणियों में स्थित आकाश प्रदेश राशि के बराबर कहा गया है। “देवित्थियाओ संखेज्जगुणाओ” देवस्त्रियाँ देवपुरुषो की अपेक्षा संख्यात गुणी अधिक है. क्योंकि इनका प्रमाण देवपुरुषो की अपेक्षा ३२ बत्तीस गुणा अधिक कहा गया है. “तिरिक्खजोणियणपुंसगा अणंतगुणा ” देवस्त्रियों की अपेक्षा तिर्यग्योनिक नपुसक अनन्तगुने अधिक है—यह अधिकता का कथन निगोदजीवो के अनन्तानन्त होने से कहा गया है—इस प्रकार से यह पंचम अल्पवहुत्व का कथन है ।५। ॥सू० १९॥

करता देवपुरुषो असंख्यातगण्ण वधारे छे. केमके—तेमनु प्रमाण प्रभूततर प्रतरना असंख्यात भा लागतु छे, ते असंख्यातभा लागमां रडेली ने असंख्यात श्रेणियो छे. ते श्रेणियोमां रडेल आकाश प्रदेश राशिनी परापर कडेल छे “देवित्थियाओ असंखेज्जगुणाओ” देवानी स्त्रियो देवपुरुषो करता असंख्यात गण्ण वधारे छे. केमके—तेनु प्रमाण देव पुरुषो करतां उर अत्रीस गण्ण वधारे कडेल छे. “तिरिक्खजोणियणपुंसगा” देव स्त्रियो करतां तिर्यग्योनिक नपुंसके अनंत गण्ण वधारे छे आ अधिकपण्णानुं कथन नरकनिगोद एवो अनंतानत डोवाथी कडेल छे आ रीते पायसुं अट्प अहुपण्णुं कडेवामा आवेल छे ॥सू० १९॥

सर्व्वत्थोवा स्वहयरतिरिक्खजोणियपुरिसा, स्वहयरतिरिक्खजोणि
 स्थियाओ संखेज्जगुणाओ. थलयरपंचिंदियतिरिक्खजोणियपुरिसा
 संखेज्जगुणा, थलयरपंचिंदिय तिरिक्खजोणिस्थियाओ संखेज्जगुणाओ,
 जलयरतिरिक्खजोणियपुरिसा संखेज्जगुणा, जलयरतिरिक्खजोणिस्थि-
 याओ संखेज्जगुणाओ, स्वहयरपंचिंदियतिरिक्खजोणियणपुंसगा असं-
 खेज्जगुणा. थलयरपंचिंदियतिरिक्खजोणियणपुंसगा, संखेज्जगुणा,
 जलयरपंचिंदियतिरिक्खजोणियणपुंसगा संखेज्जगुणा. चउरिंदियतिरि-
 क्खजोणियणपुंसगा विसेसाहिया, तेइंदिय०णपुंसगा, विसेसाहिया,
 वेइंदिय० णपुंसगा विसेसाहिया, तेउक्काइय एगिंदियतिरिक्खजोणि-
 यणपुंसगा असंखेज्जगुणा, पुढवीकाइयएगिंदियतिरिक्खजोणियणपुंसगा
 विसेसाहिया, आउक्काइय एगिंदियतिरिक्खजोणियणपुंसगा विसेसा-
 हिया, वाउक्काइयएगितिक्खजोणिय णपुंसगा विसेसाहिया, वणस्स
 इकाइय एगिंदियतिरिक्खजोणिय णपुंसगा अणंतगुणा' ॥सू० २०॥

छाया—एतासां खलु भदन्त ! तिर्यग्योनिकस्त्रीणा जलचरीणा स्थलचरीणां खेच-
 रीणां तिर्यग्योनिकपुरुषाणा जलचराणा स्थलचराणा खेचराणा तिर्यग्योनिकनपुंसकाना-
 मेकेन्द्रियतिर्यग्योनिकनपुंसकानां पृथिवीकायिकेकेन्द्रियतिर्यग्योनिकनपुंसकाना यावन्नस्प-
 तिकायिकेकेन्द्रियतिर्यग्योनिकाना द्वान्द्रियतिर्यग्योनिकनपुंसकाना त्रान्द्रियतिर्यग्योनिक नपु-
 सकाना चतुरिन्द्रियतिर्यग्योनिक नपुंसकाना पञ्चेन्द्रियतिर्यग्योनिकनपुंसकाना जलचराणा
 स्थलचराणा खेचराणां च कतरे कतरेभ्यो यावद्विशेषाधिकता वा ? गान्तम ! सर्व्वन्तोक्ता.
 खेचरतिर्यग्योनिकपुरुषा खेचरतिर्यग्योनिकस्त्रिय. न येयगुणा, स्थलचरपञ्चेन्द्रिय-
 तिर्यग्योनिकपुरुषा. सं. येयगुणा, स्थलचरपञ्चेन्द्रियतिर्यग्योनिकस्त्रिय. न. येयगुणा,
 जलचरतिर्यग्योनिकपुरुषा. न. येयगुणा, जलचरतिर्यग्योनिकस्त्रिय. न. येयगुणा, खेचर
 पञ्चेन्द्रियतिर्यग्योनिकनपुंसका न. येयगुणा स्थलचरपञ्चेन्द्रियतिर्यग्योनिकनपुंसका
 सं. येयगुणा, जलचरपञ्चेन्द्रियतिर्यग्योनिकनपुंसका न. येयगुणा, चतुरिन्द्रियतिर्यग्य-
 योनिकनपुंसका विशेषाधिकता, त्रान्द्रियतिर्यग्योनिकनपुंसका विशेषाधिकता, द्वान्द्रिय-

तिर्यग्योनिकनपुंसका विशेषाधिकाः, तेजस्कायिकैकेन्द्रियतिर्यग्योनिकनपुंसका असंख्येय गुणाः, पृथिवीकायिकैकेन्द्रियतिर्यग्योनिकनपुंसका विशेषाधिकाः, अप्कायिकैकेन्द्रियतिर्यग्योनिकनपुंसका विशेषाधिकाः, वायुकायिकैकेन्द्रियतिर्यग्योनिकनपुंसका विशेषाधिकाः, वनस्पतिकायिकैकेन्द्रियतिर्यग्योनिकनपुंसका अनन्तगुणाः ॥सू० २॥

अथ विशेषतस्तिर्यगादिसम्बन्धिपठमल्पबहुत्वमाह—‘एयासि ए णं भंते’ इत्यादि ।

टीका—‘एयासि णं भंते’ एतासां खलु भदन्त ! ‘तिरिक्खजोणित्थीणं’ तिर्यग योनिकस्त्रीणाम् ‘जलयरीणं’ जलचरीणाम्—जलचरस्त्रीणाम् ‘थलयरीणं’ स्थलचरोणा स्थलचरस्त्रीणाम् ‘खहयरीणं’ खेचरीणां खेचरस्त्रीणाम् ‘तिरिक्खजोणियपुरिसाणं’ तिर्यग्योनिकपुरुषाणाम् ‘जलयराणं’ जलचराणां जलचरपुरुषाणाम् ‘थलयराणं’ स्थलचरपुरुषाणाम् ‘खहयराणं’ खेचराणां खेचरपुरुषाणाम् ‘तिरिक्खजोणियणपुंसगाणं’ तिर्यग्योनिकनपुंसकानाम् ‘एगिंदियतिरिक्खजोणियणपुंसगाणं’ एकेन्द्रियतिर्यग्योनिकनपुंसकानाम् ‘पुढवीकाइयएगिंदियतिरिक्ख जोणिसगाणं’ पृथिवीकायिकैकेन्द्रियतिर्यग्योनिकनपुंसकानाम् । तथा—‘जाव वणस्सइयएगिंदियतिरिक्खजोणियणपुंसगाणं’ यावद्वनस्पतिकायिकैकेन्द्रियतिर्यग्योनिकनपुंसकानाम् । अत्र याव-

अब विशेष से तिर्यचादि सम्बन्धी छठा अल्पबहुत्व कहते हैं—इसमें गौतम ने प्रभु से ऐसा पूछा है—“एयासि णं भंते ? तिरिक्खजोणित्थीणं” हे भदन्त ! इन तिर्यग्योनिकस्त्रियों के “जलयरीणं” जलचरस्त्रियोंके, “थलयरीणं” स्थलचरस्त्रियोंके, “खहयरीणं” खेचरस्त्रियोंके “तिरिक्खजोणियपुरिसाणं” तिर्यग्योनिक पुरुषोंके “जलयराणं जलचर पुरुषोंके “थलयराणं” स्थलचर पुरुषोंके “खहयराणं” खेचर पुरुषोंके तिरिक्खजोणियणपुंसगाणं तिर्यग्योनिकनपुंसकोंके “एगिंदियतिरिक्खजोणियणपुंसगाणं” एकेन्द्रियतिर्यग्योनिक नपुंसकोंके, “पुढवीकाइ एगिंदिय तिरिक्खजोणियणपुंसगाणं” पृथिवीकायिक एकेन्द्रिय तिर्यग्योनिक नपुंसकोंके तथा—“जाव वणस्सइकाइयतिरिक्खजोणियणपुंसगाणं” यावत् अप्कायिक, तेजस्कायिक वायुकायिक एकेन्द्रियतिर्यग्योनिक नपुंसकोंके—वनस्पतिकायिक एकेन्द्रिय तिर्यग्योनिकनपु-

डवे विशेष प्रश्नार्थी तिर्य्य विगेरेना स भधमा छ्ठा अल्प बहुत्वानु कथन करवाभां आवे छे.—आमा गौतम स्वाभीअे प्रलुने अेवुं पूछ्यु छे के—“एयासि णं भंते ! तिरिक्ख जोणित्थीणं” हे भगवन् आ तिर्य्योनिक स्त्रियोमा “जलयरीणं” जलचर स्त्रियोमा “थलयरीणं” स्थलचर स्त्रियोमा “खहयरीणं” खेचर स्त्रियोमा “तिरिक्ख जोणिय पुरिसाणं” तिर्य्योनिक पुइधोमा “जलयराणं” जलचर पुइधोमा “थलयराणं” स्थलचर पुइधोमा “खहयराणं” खेचर पुइधोमा “तिरिक्खजोणियणपुंसगाणं” तिर्य्योनिक नपुंसकोमा “एगिंदिय तिरिक्खजोणिय णपुंसगाणं” अेक एन्द्रियवाणा तिर्य्योनिक नपुंसकोमा तथा—“जाव वणस्सइकाइय तिरिक्खजोणिय णपुंसगाणं” यावत् अप्कायिक, तेजस्कायिक, वायुकायिक, अेक एन्द्रिय वाणा तिर्य्योनिक नपुंसकोमा—वनस्पतिकायिक अेक एन्द्रिय वाणा तिर्य्योनिक नपुंसकोमा—‘वेइंदिय

त्वदेन अष्कायिकतेजस्कायिकवायुकायिकैकेन्द्रियतिर्यग्योनिकनपुसकाना ग्रहण भवति । 'वेइंदिय-
तिरिक्खजोणियणपुंसगाणं' द्वीन्द्रियतिर्यग्योनिकनपुंसकानाम् 'तेइंदियतिरिक्खजोणियणपुं-
सगाणं' त्रीन्द्रियतिर्यग्योनिकनपुसकानाम् 'चउरिंदियतिरिक्खजोणियणपुसगाणं' चतुरिन्द्रि-
यतिर्यग्योनिकनपुसकानाम् 'पंचिंदियतिरिक्खजोणियणपुंसगाणं' पञ्चेन्द्रियतिर्यग्योनिकनपु-
सकानाम् 'जलयराणं' गर्भव्युत्क्रान्तिकजलचराणाम् 'थलयराणं' गर्भजस्थलचराणाम् 'खहयराणं'
गर्भजखेचराणाम् 'कयरे कयरेहिंतो' कतरे कतरेभ्य 'जाव विसेसाहिया' यावद्विशेषा-
धिका, अत्र यावत्पदेन अल्पा वा बहुका वा, तुल्या वेत्येतेषा ग्रहण भवतीति षष्ठान्पवहुत्वविष-
यक प्रश्न, भगवानाह—'गोयमा' ! इत्यादि, 'गोयमा' हे गौतम ! 'सव्वत्थोवा' सर्वस्तोकाः
सर्वेभ्योऽन्पीयांसः 'खहयरतिरिक्खजोणियपुरिसा' खेचरतिर्यग्योनिकपुरुषा भवन्तीति, 'खह-
यरतिरिक्खजोणित्थियाओ संखेज्जगुणाओ' खेचरतिर्यग्योनिकपुरुषापेक्षया खेचरतिर्यग्योनि-
कस्त्रिय सख्येयगुणा अधिका भवन्ति त्रिगुणत्वात् । 'थलयरपंचिंदियतिरिक्खजोणियपुरिसा-

सको के, "वेइंदियतिरिक्खोणियणपुंसगाणं" दो इन्द्रियतिर्यग्योनिकनपुसको के "तेइंदिय-
तिरिक्खजोणियणपुंसगाणं" ते इन्द्रियतिर्यग्योनिकनपुसको के "चउरिंदियतिरिक्खजोणियणपुं-
सगाणं" चौइन्द्रियतिर्यग्योनिकनपुसको के, "पंचिंदियतिरिक्खजोणियणपुंसगाणं" पञ्चेन्द्रिय
तिर्यग्योनिकनपुसको के, "जलयराणं" गर्भजजलचरोके, "थलयराणं" गर्भजस्थलचरो के एव 'खहय-
राणं' गर्भजखेचरो के बीच में "कयरेकयरेहिंतो जाव विसेसाहिया' कौन किनसे अन्य हे कौन
किनसे बहुत हे / कौन किनके बराबर है / और कौन किनसे विशेषाधिक ह / उनके उत्तर
में प्रभु कहते हैं 'गोयमा ? सव्वत्थोवा खहयर तिरिक्खजोणियपुरिसा' हे गौतम / सब से कम
खेचर तिर्यग्योनिक पुरुष ह 'खहयर तिरिक्खजोणित्थियाओ संखेज्जगुणाओ' खेचर तिर्यग्योनिक
पुरुषो की अपेक्षा खेचर तिर्यग्योनिकस्त्रियाँ सख्यात गुणी अधिक हे क्योंकि पुरुषो की अपेक्षा
तिगुनी होती है । 'थलयरपंचिंदियतिरिक्खजोणियपुरिसा सखेज्जगुणा' खेचरभियों की

तिरिक्खजोणिय णपुंसगाणं' ये ध द्वियवाणा तिर्यग्योनिक नपुसकाना 'तेइंदियतिरिक्खजोणिय
णपुसगाणं' त्रय ध द्वियवाणा तिर्यग्योनिक नपुसकाना चउरिंदियतिरिक्खजोणिय-
णपुंसगाणं' चार ध द्वियवाणा तिर्यग्योनिक नपुसकाना पंचिंदियतिरिक्खजोणियणपुंस-
गाणं' पाच ध द्वियवाणा तिर्यग्योनिक नपुसकाना जलयराणं' गर्भज स्थलचरोना अने 'खहयराणं'
गर्भज खेचरोना अने 'कयरे कयरेहिंतो जाव विसेसाहिया वा' जावसेसाहिया अल्प छे / जाव
सेसाहिया अल्प छे / जाव सेसाहिया अल्प छे / जाव सेसाहिया अल्प छे / जाव सेसाहिया अल्प छे /
अने जाव सेसाहिया विशेषाधिक छे ? आ प्रश्नना उत्तरना प्रभु गौतम कहानि उठे छे उठे-
'गोयमा' सव्वत्थोवा खहयरतिरिक्खजोणियपुरिसा' हे गौतम ! सर्वेभ्योऽन्पीयांसं खेचर
तिर्यग्योनिक पुरुष छे । खहयरतिरिक्खजोणित्थियाओ संखेज्जगुणाओ' खेचर तिर्यग्योनिक
पुरुषो अने खेचरतिर्यग्योनिकस्त्रियो न अन्पीयांसं अल्प छे अने—पुरुषो अने स्त्रियो न
अन्पीयांसं अल्प छे । खहयर पंचिंदियतिरिक्खजोणियपुरिसा सखेज्जगुणा' खेचर

‘संखेज्जगुणा’ खेचरस्यपेक्षया स्थलचलपञ्चेन्द्रियतिर्यग्योनिकपुरुषाः सख्येयगुणाधिका भवन्ति । ‘थलयरपंचिदियतिरिक्खजोणित्थियाओ संखेज्जगुणाओ’ स्थलचरपुरुषापेक्षया स्थलचरपञ्चेन्द्रिय-तिर्यग्योनिकस्त्रियः संख्येयगुणा अधिका भवन्ति त्रिगुणित्वादिति । ‘जलयरतिरिक्खजोणियपु-रिसा संखेज्जगुणा’ स्थलचरस्यपेक्षया जलचरतिर्यग्योनिकपुरुषाः सख्येयगुणा अधिका भवन्ति । ‘जलयरतिरिक्खजोणियत्थियाओ संखेज्जगुणाओ’ जलचरपुरुषापेक्षया जलचरतिर्यग्योनिक-स्त्रियः सख्यातगुणा अधिका भवन्ति । पुरुषापेक्षया त्रिगुणाधिकत्वात् इति । ‘खहयरपंचिदिय-तिरिक्खजोणियणपुंसगा असंखेज्जगुणा’ जलचरस्यपेक्षया खेचरपञ्चेन्द्रियतिर्यग्योनिकनपुं-सका असख्येयगुणाधिका भवन्ति । ‘थलयरपंचिदियतिरिक्खजोणियणपुंसगा संखेज्जगुणा’ खेचरनपुंसकापेक्षया स्थलचरपञ्चेन्द्रियतिर्यग्योनिकनपुंसकाः सख्येयगुणाधिका भवन्ति । ‘जलयरपंचिदियतिरिक्खजोणियणपुंसगा संखेज्जगुणा’ स्थलचरनपुंसकापेक्षया जलचरपञ्चे-

अपेक्षा स्थलचर पञ्चेन्द्रियतिर्यग्योनिक पुरुष सख्यातगुणे अधिक है । ‘थलचरपंचिदियतिरिक्ख जोणित्थियाओ संखेज्जगुणाओ’ स्थलचर पुरुषो की अपेक्षा स्थलचर पञ्चेन्द्रिय तिर्यग्योनिक स्त्रियाँ सख्यात गुणी अधिक हैं । क्योंकि पुरुषो की अपेक्षा स्त्रियाँ तिगुनी होती है । ‘जलयरतिरिक्खजोणियपुरिसा संखेज्जगुणा’ स्थलचर स्त्रियो की अपेक्षा जलचरतिर्यग्योनिक-पुरुषसख्यातगुणे अधिक है ‘जलयरतिरिक्खजोणित्थियाओ संखेज्जगुणाओ’ जलचर पुरुषो की अपेक्षा जलचरतिर्यग्योनिकस्त्रियाँ सख्यात गुणी है । क्योंकि पुरुषो की अपेक्षा स्त्रियो का प्रमाण तिगुना कहा गया है । ‘खहयरपंचिदियतिरिक्खजोणियणपुंसगा असंखेज्जगुणा’ जलचर-स्त्रियो की अपेक्षा खेचर पञ्चेन्द्रिय तिर्यग्योनिक नपुंसक असख्यात गुणे अधिक है । ‘थलयर पंचिदियतिरिक्खजोणियणपुंसगा संखेज्जगुणा’ खेचर पञ्चेन्द्रियतिर्यग्योनिक नपुंसक की अपेक्षा स्थलचर पञ्चेन्द्रिय तिर्यग्योनिक नपुंसक सख्यातगुणे अधिक होते है । ‘जलयरपंचि-

स्त्रियो करतां स्थलयर पञ्चेन्द्रिय तिर्यग्योनिक पुरुषो संख्यातगुणा वधारे छे “थलचर पंचि दियतिरिक्खजोणित्थियाओ संखेज्जगुणाओ” स्थलयर पुरुषो करतां स्थलयर पांच ध द्वियो वाणी स्त्रियो संख्यात गणी वधारे छे केमके—पुरुषो करतां स्त्रियो त्रणु गणी डोय छे ‘जलयरतिरिक्खजोणियपुरिसा संखेज्जगुणा’ स्थलयर स्त्रियो करतां जलयर तिर्यग्योनिक पुरुषो संख्यात गणी वधारे छे “जलयरतिरिक्खजोणित्थियाओ संखेज्जगुणाओ” जलयर पुरुषो करतां जलयर तिर्यग्योनिक स्त्रियो संख्यात गणी छे. केमके—पुरुषो करतां स्त्रियोनुं प्रमाण त्रणु-गणु कडेवाभा आवेल छे, “खहयरपंचिदियतिरिक्खजोणियणपुंसगा असंखेज्जगुणा” जलयर स्त्रियो करतां जेयर पांच ध द्विय वाणा तिर्यग्योनिक नपुंसके असंख्यातगुणा वधारे छे. “थलयरपंचिदियतिरिक्खजोणियणपुंसगा संखेज्जगुणा” जेयर पांच ध द्विय वाणा तिर्य-ग्योनिक नपुंसके करतां स्थलयर पांच ध द्विय वाणा तिर्यग्योनिक नपुंसके संख्यात गणी वधारे डोय छे “जलयरपंचिदियतिरिक्खजोणियणपुंसगा संखेज्जगुणा” स्थलयर नपुं-

न्द्रियतिर्यग्योनिकनपुसका' सख्येयगुणा अधिका भवन्ति, 'चउरिंदियतिरिक्खजोणियणपुंसगा विसेसाहिया' जलचरपञ्चेन्द्रियतिर्यग्योनिकनपुसकापेक्षया चतुरिन्द्रियतिर्यग्योनिकनपुसका विशेषाधिका भवन्तीति । 'तेइंदियणपुंसगा विसेसाहिया' चतुरिन्द्रियनपुंसकापेक्षया त्रीन्द्रियतिर्यग्योनिकनपुसका विशेषाधिका भवन्तीति । 'वेइंदियणपुंसगा विसेसाहिया' त्रीन्द्रियनपुंसकापेक्षया द्वीन्द्रियनपुसका विशेषाधिका भवन्तीति । 'तेउक्काइयएगिंदियतिरिक्खजोणियणपुंसगा अमंखेज्जगुणा' द्वीन्द्रियनपुसकापेक्षया तेजस्कायिकैकेन्द्रियतिर्यग्योनिकनपुसका असख्येयगुणा अधिका भवन्तीति । 'पुढवीकाइयएगिंदियतिरिक्खजोणियणपुंसगा विसेसाहिया' तेजस्कायिकनपुसकापेक्षया पृथिवीकायिकैकेन्द्रियतिर्यग्योनिकनपुसका विशेषाधिका भवन्तीति । 'आउक्काइयएगिंदियतिरिक्खजोणियणपुंसगा विसेसाहिया' पृथिवीकायिकनपुसकापेक्षया अप्कायिकैकेन्द्रियतिर्यग्योनिकनपुसका विशेषाधिका भवन्ति इति । 'वाउक्काइय एगिंदिय-

दियतिरिक्खजोणियणपुंसगा संखेज्जगुणा' स्थलचर नपुसको की अपेक्षा जलचर पञ्चेन्द्रियतिर्यग्योनिक नपुसक सख्यातगुणे अधिक होते हैं । "चउरिंदियतिरिक्खजोणियणपुंसगा विसेसाहिया" जलचर नपुसकों की अपेक्षा चौइन्द्रिय तिर्यग्योनिक नपुसक विशेषाधिक है । "तेइंदियणपुंसगा विसेसाहिया" चौइन्द्रियनपुंसको की अपेक्षा तेइन्द्रिय तिर्यग्योनिक नपुसक विशेषाधिक हैं । "वेइंदियणपुंसगा विसेसाहिया" तेइन्द्रियनपुसको की अपेक्षा द्वीन्द्रियनपुसक विशेषाधिक हैं । "तेउक्काइयएगिंदियतिरिक्खजोणियणपुंसगा अमंखेज्जगुणा' द्वीन्द्रिय नपुसकों की अपेक्षा तेजस्कायिक एकेन्द्रिय तिर्यग्योनिक नपुसक असख्यात गुणे अधिक हैं । "पुढवीकाइयएगिंदियतिरिक्खजोणियणपुंसगा विसेसाहिया" पृथिवीकायिक एकेन्द्रियतिर्यग्योनिक नपुसक तेजस्कायिकनपुसको की अपेक्षा विशेषाधिक है । "आउक्काइय एगिंदियतिरिक्खजोणियणपुंसगा विसेसाहिया" पृथिवीकायिक नपुसकों का अपेक्षा अप्कायिक एकेन्द्रिय तिर्यग्योनिक नपुसक विशेषाधिक है । 'वाउक्काइय एगिंदियतिरिक्खजोणियण-

संखे ३रता जलचर पञ्चेन्द्रिय तिर्यग्योनिक नपुसको सख्यात गुणा अपेक्षा इत्ये उच्यते । "चउरिंदियतिरिक्खजोणियणपुंसगा विसेसाहिया" जलचर नपुसको अपेक्षा चतुरिन्द्रियतया विशेषाधिका तिर्यग्योनिक नपुसको विशेषाधिका है, तेइंदियणपुंसगा विसेसाहिया" चतुरिन्द्रियनपुंसकापेक्षया त्रीन्द्रियतिर्यग्योनिक नपुसका विशेषाधिका है । "वेइंदियणपुंसगा विसेसाहिया" त्रीन्द्रियनपुंसकापेक्षया द्वीन्द्रियतिर्यग्योनिक नपुसका विशेषाधिका है । "तेउक्काइय एगिंदियतिरिक्खजोणियणपुंसगा अमंखेज्जगुणा' द्वीन्द्रिय नपुसकों की अपेक्षा तेजस्कायिक एकेन्द्रिय तिर्यग्योनिक नपुसक असख्यात गुणे अधिक हैं । "पुढवीकाइयएगिंदियतिरिक्खजोणियणपुंसगा विसेसाहिया" पृथिवीकायिक एकेन्द्रियतिर्यग्योनिक नपुसक तेजस्कायिकनपुसको की अपेक्षा विशेषाधिका है । "आउक्काइय एगिंदियतिरिक्खजोणियणपुंसगा विसेसाहिया" पृथिवीकायिक नपुसकों का अपेक्षा अप्कायिक एकेन्द्रिय तिर्यग्योनिक नपुसक विशेषाधिका है । 'वाउक्काइय एगिंदियतिरिक्खजोणियण-

तिरिक्खजोणियणपुंसगा विसेसा हिया' अण्कायिकनपुसकापेक्षया वायुकायिकेकेन्द्रियतिर्यग्योनिक नपुंसका विशेषाधिका भवन्तीति । 'वणस्सइकाइयएगिंदियतिरिक्खजोणियणपुंसगा अणंतगुणा' वायुकायिकनपुंसकापेक्षया वनस्पतिकायिकेकेन्द्रियतिर्यग्योनिकनपुंसका अनन्तगुणाधिका भवन्तीति । षष्ठमल्पबहुत्वम् ॥सू० २०॥

सम्प्रति विशेषतः सप्तमाष्टमाल्पबहुत्वमाह—'एयासि णं भंते ! मणुस्सित्थीणं' इत्यादि.

मूलम्—'एयासि णं भंते ! मणुस्सित्थीणं कम्मभूमियाणं अकम्मभूमियाणं अंतरदीवियाणं मणुस्सपुरिसाणं कम्मभूमियाणं अकम्मभूमियाणं अंतरदीवगाणं मणुस्सणपुंसगाणं कम्मभूमियाणं अकम्मभूमियाणं अंतरदीवगाण य कयरे कयरेहितो अप्पा वा बहुया वा तुल्ला वा विसेसा-हिया वा ? गोयमा ! अंतरदीविया मणुस्सित्थियाओ मणुस्सपुरिसा य एतेणं दुन्नियतुल्ला वि सब्वत्थोवा देवकुरु उत्तरकुरु अकम्मभूमिगमणुस्सित्थियाओ मणुस्सपुरिसा य एतेणं दोन्नि वि तुल्ला संखेज्जगुणा, हरिवास-रम्मगवासअकम्मभूमिगमणुस्सित्थियाओ मणुस्सपुरिसा य एतेणं दोन्नि वि तुल्ला संखेज्जगुणा, हेभवयहेरणवयअकम्मभूमिगमणुस्सित्थियाओ मणुस्स पुरिसा य एतेणं दो वि तुल्ला संखेज्जगुणा, भरहेखयकम्मभूमिगमणुस्स पुरिसा दो वि तुल्ला संखेज्जगुणा, भरहेखयकम्मभूमिगमणुस्सित्थियाओ दो वि तुल्ला संखेज्जगुणा । पुव्वविदेहावरविदेहकम्मभूमिगमणुस्सपुरिसा-दो वि तुल्ला संखेज्जगुणा । पुव्वविदेहावरविदेहकम्मभूमिगमणुस्स-

पुंसगा विसेसाहिया" वायुकायिक एकेन्द्रियतिर्यग्योनिक नपुंसक अण्कायिक नपुंसको की अपेक्षा विशेषाधिक है । "वणस्सइकाइयएगिंदियतिरिक्खजोणियणपुंसगा अणंतगुणा" वायुकायिक नपुंसको की अपेक्षा वनस्पतिकायिक एकेन्द्रिय तिर्यग्योनिक नपुंसक अनन्त गुणे है ॥सूत्र२०॥

धिक छे "वाउक्काइयएगिंदियतिरिक्खजोणियणपुंसगा विसेसाहिया" वायुकायिक अेक धंद्रिय वाणा तिर्यग्योनिक नपुंसको अप्कायना नपुंसको करता विशेषाधिक छे 'वणस्सइकाइय एगिंदियतिरिक्खजोणियणपुंसगा अणंतगुणा" वायुकायना नपुंसको करता वनस्पति कायना अेक धंद्रिय वाणा तिर्यग्योनिक नपुंसको अनन्तगुणा छे ॥सू० २०॥

त्थियाओ दो वि तुल्ला संखेज्जगुणा । अंतरदीवगमणुस्सणपुंसगा असं-
 खेज्जगुणा, देवकुरु उत्तरकुरुअकम्मभूमिगमणुस्सणपुंसगा दो वि तुल्ला संखे-
 ज्जगुणा, तहेव जाव पुव्वविदेहअवरविदेहकम्मभूमिगमस्सणपुंसगा दो
 वि तुल्ला संखेज्जगुणा ७॥ एयासि णं भंते ! देवित्थीणं भवणवासिणीणं
 वाणमंतरीणं जोइसिणीणं वेमाणिणीणं देवपुरिसाणं भवणवासीणं जाव-
 वेमाणियाणं सोहम्मगाणं जाव गेवेज्जगाणं अगुत्तरोववाइयाणं णेरइय-
 णपुंसगाणं, रयणप्पभापुट्ठीणेरइयणपुंसगाणं जाव अहेसत्तमपुट्ठीणेरइ-
 याण य कयरेकयरोहेतो अप्पा वा बहुया वा तुल्ला वा विसेसाहिय
 वा ? गोयमा ! सब्वत्थोवा अणुत्तराववाइयदेवपुरिसा, उवरिमगेवे-
 ज्जदेवपुरिसा संखेज्जगुणा, तं चेव जाव आणाए कप्पे देवपुरिसा संखे-
 ज्जगुणा । अहे सत्तमाए पुट्ठीए णेरइयणपुंसगा अमंखेज्जगुणा, मह-
 स्सारे कप्पे देवपुरिसा असंखेज्जगुणा । महासुक्के कप्पे देवपुरिसा
 असंखेज्जगुणा पंचमाए पुट्ठीए णेरइयणपुंसगा अमंखेज्जगुणा, लंता
 कप्पे देवपुरिसा असंखेज्जगुणा, चउत्थीए पुट्ठीए णेरइयणपुंसगा
 असंखेज्जगुणा, वंभलोए कप्पे देवपुरिसा अमंखेज्जगुणा, तच्चाए पुट्ठी
 णेरइयणपुंसगा असंखेज्जगुणा. माहिदे कप्पे देवपुरिसा असंखेज्जगुणा
 सणंकुमारकप्पे देवपुरिसा असंखेज्जगुणा, दोच्चाए पुट्ठीए णेरइया असं-
 खेज्जगुणा. ईसाणे कप्पे देवपुरिसा असंखेज्जगुणा, ईसाणे कप्पे देवि-
 त्थियाओ संखेज्जगुणाओ. सोहम्मं कप्पे देवपुरिसा संखेज्जगुणा
 सोहम्मं कप्पे देवत्थियाओ संखेज्जगुणाओ. भवणवासिदेवपुरिसा
 असंखेज्जगुणा । भवणवासिदेवित्थियाओ संखेज्जगुणाओ. इमीने

रयणप्पभापुठ्वीए णेरइयणपुंसगा असंखेज्जगुणावाणमंतरदेवपुरिसा
असंखेज्जगुणा । वाणमंतरदेवित्थियाओ संखेज्जगुणाओ, जोइसियदेव-
पुरिसा संखेज्जगुणा । जोइसियदेवित्थियाओ संखेज्जगुणा ॥सू० २१॥

छाया—पतासां खलु भदन्त ! मनुष्यस्त्रीणां कर्मभूमिकानामकर्मभूमिकानामन्तर-
द्वीपकानां मनुष्यपुरुषाणां कर्मभूमिकानामकर्मभूमिकानामन्तरद्वीपकानां मनुष्यनपुंसकानां कर्म-
भूमिकानामकर्मभूमिकानामन्तरद्वीपकानां च कतरे कतरेभ्योऽल्पा वा बहुका वा तुल्या वा
विशेषाधिका वा ? गौतम ! अन्तरद्वीपका मनुष्यस्त्रियो । मनुष्यपुरुषाश्च पते खलु द्वये च
तुल्या अपि सर्वस्तोकाः देवकुरुत्तरकुर्वकर्मभूमिकमनुष्यपुरुषाश्च पते खलु द्वयेऽपि तुल्याः
संख्येयगुणाः हरिवर्षरम्यकवर्षाकर्मभूमिकमनुष्यस्त्रियः मनुष्यपुरुषाश्च पते खलु द्वयेऽपि
तुल्याः संख्येयगुणाः, ह्रीमवतहैरण्यवताकर्मभूमिकमनुष्यस्त्रियो मनुष्यपुरुषाश्च द्वयेऽपि तुल्याः
संख्येयगुणाः, भरतैरवतकर्मभूमिकमनुष्यस्त्रियो द्वय्योऽपि तुल्याः संख्येयगुणाः । पूर्वविदे-
हापरविदेहकर्मभूमिकमनुष्यस्त्रियो द्वय्योऽपि तुल्याः संख्येयगुणाः । अन्तरद्वीपकमनुष्य-
नपुंसका असंख्येयगुणाः, देवकुरुत्तरकुर्वकर्मभूमिकमनुष्यनपुंसका द्वयेऽपि तुल्याः संख्येय-
गुणाः । तथैव यावत्पूर्वविदेहापरविदेहकर्मभूमिकमनुष्यनपुंसका द्वयेऽपि तुल्याः संख्येय-
गुणाः । ७ ॥ पतासां खलु भदन्त ! देवस्त्रीणां भवनवासिनीनां वानव्यन्तरीणां ज्योति-
ष्कीणां वैमानिकीनां देवपुरुषाणां भवनवासिनां यावद्द्वैमानिकानां सौधर्मकाणां यावद्त्रैवेय-
काणामनुत्तरोपपातिकानां नैरयिकनपुंसकानां रत्नप्रभापृथिवीनैरयिकनपुंसकानां यावदधः-
सप्तमपृथिवीनैरयिकनपुंसकानां च कतरे कतरेभ्योऽल्पा वा बहुका वा तुल्या वा विशेषा-
धिका वा ? गौतम ! सर्वस्तोका अनुत्तरोपपातिकदेवपुरुषाः, उपरितनत्रैदेवेयकवदेपुरुषाः
संख्येयगुणाः, तदेव यावदानते कल्पे देवपुरुषाः संख्येयगुणाः, अधःसप्तम्यां पृथिव्यां नैरयि-
कनपुंसका असंख्येयगुणाः, षष्ठ्यां । पृथिव्यां नैरयिकनपुंसकाः असंख्येयगुणाः, सहस्रारे
कल्पे देवपुरुषा असंख्येयगुणाः, महाशुके कल्पे देवपुरुषा असंख्येयगुणाः, पञ्चम्यां पृथिव्यां
नैरयिकनपुंसका असंख्येयगुणाः, लान्तके कल्पे देवपुरुषा असंख्येयगुणाः, चतुर्थ्यां पृथिव्यां
नैरयिकनपुंसका असंख्येयगुणाः, ब्रह्मलोके कल्पे देवपुरुषा असंख्येयगुणाः, तृतीयस्यां पृथिव्यां
नैरयिकनपुंसका असंख्येयगुणाः, माहेन्द्रे कल्पे देवपुरुषा असंख्येयगुणाः, सनत्कुमारकल्पे
देवपुरुषा असंख्येयगुणाः, द्वितीयस्यां पृथिव्यां नैरयिकनपुंसका असंख्येयगुणाः, ईशाने कल्पे
देवस्त्रियः संख्येयगुणाः, सौधर्मे कल्पे देवपुरुषाः संख्येयगुणाः, सौधर्मे कल्पे देवस्त्रियः
संख्येयगुणाः ! भवनवासिदेवपुरुषा असंख्येयगुणाः भवनवासिदेवस्त्रियः संख्येयगुणाः प्तस्यां
रत्नप्रभायां पृथिव्यां नैरयिकनपुंसका असंख्येयगुणाः, वानव्यन्तरदेवपुरुषाः असंख्येयगुणाः,
वानव्यन्तरदेवस्त्रियः संख्येयगुणाः, ज्योतिष्कदेवपुरुषाः संख्येयगुणाः, ज्योतिष्कदेवस्त्रियः
संख्येयगुणाः ॥८॥ ॥सू०२१॥

टीका—सम्प्रति—विशेषतो मनुष्यस्त्रीनपुसकविषयक सप्तममल्पबहुत्वमाह—“एयासि णं भंते, इत्यादि “एयासि णं भंते” ण्तासा खलु भदन्त । ‘मणुस्सित्थीणं’ विशेषतो मनुष्यस्त्रिणाम् “कम्मभूमियाणं” कर्मभूमिकानाम् “अकम्मभूमियाणं” अकर्मभूमिकानाम् “अंतरदीवियाणं” अन्तरद्वीपिकानाम् तथा “मणुस्सपुरिसाणं” मनुष्यपुरुषाणाम् “कम्मभूमियाणं अकम्मभूमियाणं” अंतरदीवगाण य’ कर्मभूमिकानामकर्मभूमिकानामन्तरद्वीपकानाम् तथा, ‘मणुस्स णपुंसगाणं कम्मभूमियाणं अकम्मभूमियाणं अंतरदीवगाण य’ मनुष्यनपुसकाना कर्मभूमिकानामकर्मभूमिकानामन्तरद्वीपकाना च ‘कयरे कयरेहितो, कतरे कतरेभ्य ‘अप्पा वा बहुया वा तुल्या वा विसेसाहिया वा, अल्पा वा बहुका वा तुल्यावा विशेषाधिका वेति सप्तमान्पबहुत्वविषयकः

अब सूत्रकार विशेष को लेकर सातवा जो अल्पबहुत्व है उन्हे प्रकट करते हैं

‘एयासि णं भंते । मणुस्सित्थीणं कम्मभूमियाणं अकम्मभूमियाणं’ --इत्यादि ।

टीकार्थ— “एयासि णं भंते ! मणुस्सित्थीणं” इत्यादि रूप से यह गौतम ने सातवे अल्पबहुत्व को लेकर प्रश्न किया है—इसमें ऐसा पूछा है—“एयासि णं भंते ! मणुस्सित्थीणं कम्मभूमियाणं अकम्मभूमियाणं अंतरदीवगाणं” है भदन्त । उन मनुष्यस्त्रियों के—कर्मभूमिकमनुष्यस्त्रियों के, अकर्मभूमिकमनुष्यस्त्रियों के एवं अन्तरद्वीपज मनुष्यस्त्रियों के “मणुस्सपुरिसाणं कम्मभूमियाणं, अकम्मभूमियाणं अंतरदीवगाण य” मनुष्य पुरुष जो कर्मभूमिकमनुष्य पुरुषों के, अकर्मभूमिक मनुष्य पुरुषों के और अन्तर द्वीपजमनुष्य पुरुषों के तथा—“मणुस्सणपुंसगाणं” कम्मभूमियाण अकम्मभूमियाणं अंतरदीवगाण य” मनुष्यनपुसकों के, कर्मभूमिकमनुष्य नपुसकों के, अकर्मभूमिक मनुष्य नपुसकों के एवं अन्तरद्वीपज मनुष्य नपुसकों के बीच में —“कयरे कयरेहितो अप्पा वा बहुया वा तुल्या वा विसेसाहिया वा” कौन कित्त से अल्प है / कौन कित्त से बहुत है / कौन कित्त के बराबर है / और तीन कित्त

हवे सूत्रधार विशेषणी अपेक्षणी सातवा अल्प बहुत्वानु ध्यान करे छे. —‘एयासि णं भंते ! मणुस्सित्थीणं कम्मभूमियाणं अकम्मभूमियाणं’ इत्यादि

टीकार्थ आ विषयना “एयासि णं भंते ! मणुस्सित्थीणं” इत्यादि प्रश्नार्थी विनयवर्ती से सातवा अल्प बहुत्वानु इन्द्रियानि प्रश्न पूछये छे तैना ज्येष्ठ उच्यते छे — एयासि णं भंते ! मणुस्सित्थीणं कम्मभूमियाणं अकम्मभूमियाणं अंतरदीवगाणं” छे सप्तमना मनुष्य स्त्रियोना अर्थात्त्रिणी मनुष्य स्त्रियोना अकर्मभूमिना मनुष्य स्त्रियोना — में अन्तरद्वीपज मनुष्य स्त्रियोना “मणुस्स पुरिसाणं कम्मभूमियाणं अकम्मभूमियाणं अंतरदीवगाण य” मनुष्य पुरुष छे जे मनुष्याणां मनुष्य पुरुष छे तैसोना अकर्मभूमिना मनुष्य पुरुषाणां अन्तरद्वीपज मनुष्य पुरुषाणां मणुस्स णपुंसगाणं कम्मभूमियाणं अकम्मभूमियाणं अंतरदीवगाण य” मनुष्य नपुसकीना नां मनुष्य नपुसकीना अकर्मभूमिना मनुष्य नपुसकीना “कयरे कयरेहितो अप्पा वा बहुया वा तुल्या वा विसेसाहिया वा” मनुष्य नपुसकीना मनुष्य नपुसकीना अल्प बहुत्वानु ध्यान करे छे. —‘एयासि णं भंते ! मणुस्सित्थीणं कम्मभूमियाणं अकम्मभूमियाणं’ इत्यादि

प्रश्नः भगवानाह 'गोयमा' इत्यादि 'गोयमा' हे गौतम ! "अंतरदीवगा मणुस्सि-
त्थियाओ मणुस्सपुरिसा य' अन्तरद्वीपका मनुष्यस्त्रियः मनुष्यपुरुषाश्च 'एएणि णं
दुन्नि य तुल्ला वि सव्वत्थोवा' एते खलु द्वयेऽपि तुल्याः सर्वस्तोकाः भवन्ति
तथा एते द्वयेऽपि स्वस्थाने परस्परं तुल्या भवन्ति अन्तरद्वीपकस्त्रीपुरुषाणा युगलधर्मो-
पेतत्वा दित्यर्थः 'देवकुरुत्तरकुरु अकम्मभूमिगमणुस्सित्थियाओ मणुस्सपुरिसा य'
देवकुरुत्तरकुर्वकर्मभूमिकमनुष्यस्त्रियो मनुष्यपुरुषाश्च "एए णं दोन्नि वि तुल्ला सखेज्जगुणा'
एते खलु द्वयेऽपि तुल्याः संख्येयगुणाः अन्तरद्वीपकमनुष्यस्त्रीपुरुषापेक्षया देवकुरुत्तरकुर्वकर्म-
भूमिकस्त्रीपुरुषाः संख्यातगुणा भवन्ति स्वस्थाने एते द्वयेऽपि परस्परं तुल्याश्च भवन्ति । एतदपे-
क्षया 'हरिवासरम्मगवास अकम्मभूमिगमणुस्सित्थियाओ मणुस्सपुरिसा य' हरिवर्षरम्यकवर्षा
कर्मभूमिकमनुष्यस्त्रियो मनुष्यपुरुषाश्च "एएणं दोन्नि वि तुल्ला संखेज्जगुणा' एते खलु
द्वयेऽपि तुल्याः संख्येयगुणा देवकुरुत्तरकुरुस्त्रीपुरुषापेक्षया हरिवर्षरम्यकवर्षकस्त्रीपुरुषाः संख्येय-
गुणा अधिका भवन्ति तथा हरिवर्षरम्यकवर्षकस्त्रीपुरुषास्तु परस्पर तुल्या एव भवन्तीत्यर्थः ।

से विशेषाधिक है / उत्तर में प्रभु ने कहा है - "गोयमा ! अंतरदीवगा मणुस्सित्थीओ
मणुस्सपुरिसा य" हे गौतम ! अन्तरद्वीपजमनुष्यस्त्रियां और अन्तर द्वीपज मनुष्य पुरुष "एएणं
दुन्नि य" ये दो "तुल्ला वि सव्वत्थोवा" परस्पर में समान है और सबसे कम है । क्यों
कि अन्तरद्वीपज स्त्री-पुरुष युगलिक धर्मोपेत होते हैं । "देवकुरुत्तरकुरु अकम्मभूमिग-
मणुस्सित्थियाओ मणुस्सपुरिसा य एएणं दोन्नि वि तुल्ला संखेज्जगुणा" देवकुरु
एवं उत्तरकुरु रूप अकर्मभूमि की मनुष्य स्त्रिया और मनुष्य पुरुष ये दोनो परस्पर में समान
है परन्तु अन्तर द्वीपज मनुष्य-स्त्रियो और पुरुषो की अपेक्षा संख्यात गुणे अधिक है । "हरि
वासरम्मगवास अकम्मभूमिग मणुस्सित्थियाओ मणुस्सपुरिसा य" हरिवर्ष और रम्यक
वर्ष रूप अकर्मभूमिकी मनुष्यस्त्रिया और मनुष्य पुरुष "एतेणं दोन्नि वि तुल्ला संखेज्ज-
गुणा" ये दोनो स्वस्थान में तो तुल्य है परन्तु देवकुरु एव उत्तरकुरु की मनुष्य स्त्रियो

'गोयमा ! अंतरदीवगा मणुस्सित्थीओ मणुस्सपुरिसा य' हे गौतम ! अंतरद्वीपनी मनुष्य
स्त्रियो अने अंतरद्वीपनी मनुष्य पुरुषो "एएणं दुन्नि य" आ अने 'तुल्ला वि सव्वत्थोवा'
परस्पर समान छे, अने सौथी आछा छे केभडे—अंतरद्वीपनी स्त्री पुरुषो युगलिक धर्म
वाणा डोय छे "देवकुरुत्तरकुरु अकम्मभूमिगमणुस्सित्थियाओ मणुस्सपुरिसा य एएणं
दोन्नि वि तुल्ला संखेज्जगुणा" देवकुरु अने उत्तरकुरु ३५ अकर्मभूमिनी मनुष्य स्त्रियो अने
मनुष्य पुरुष आ अने परस्परमा सरणा छे, परतु अंतरद्वीपनी मनुष्यस्त्रियो अने पुरुषो
करता सख्यातगुणा वधारे छे "हरिवासरम्मगवास अकम्मभूमिग मणुस्सित्थियाओ मणुस्स
पुरिसाय" हरिवर्ष अने रम्यकवर्ष ३५ अकर्मभूमिनी मनुष्य स्त्रियो अने मनुष्य पुरुषो

‘हेमवय हेरणवय अकम्मभूमिगमणुस्सस्थियो मणुस्सपुरिसा य’ हेमवत हेमवतहेरणवता कर्म-
 भूमिकमनुप्यस्त्रियो मनुप्यपुरुषाश्च ‘दो वि तुल्ला संखेज्जगुणा’ द्वयेऽपि तुल्या
 सख्येयगुणा हरिवर्परम्यकवर्षादीपुरुषापेक्षया हेमवतहेरणवतस्त्रीपुरुषा सख्यातगुणाधिका
 भवन्ति तथा—स्वस्थानं ण्ते परस्पर तुल्याश्च भवन्तीति । ‘भरहेरवयकम्मभूमिगमणु-
 स्सपुरिसा दो वितुल्ला संखेज्जगुणा’ हेमवतहेरणवताकर्मभूमिकमनुप्यस्त्री पुरुषापेक्षया भरतैर-
 वतकर्मभूमिकमनुप्यपुरुषा द्वयेऽपि तुल्या सख्येयगुणा अधिका भवन्ति ॥ ‘भरहेरवयकम्मभूमिग
 मणुस्सित्थियाओ दो वि तुल्ला संखेज्जगुणा’ कर्मभूमिकमनुप्यपुरुषापेक्षया भरतैरवतकर्म-
 भूमिकमनुप्यस्त्रिय द्वयोऽपि परस्पर तुल्या सत्य सख्येयगुणा अधिका भवन्ति तत्र मनुष्यापेक्षया
 स्त्रीणा सप्तविंशतिगुणाधिकत्वादिति । “पुव्वविदेहअवरविदेहकम्मभूमिगमणुस्सपुरिसा
 दो वि तुल्ला संखेज्जगुणा” भरतैरवतमनुप्यस्त्र्यपेक्षया पूर्वविदेहापरविदेहकर्मभूमि कमनुप्यपुरुषा-

और मनुष्य पुरुषो से सख्यातगुण अधिक है । “हेमवयहेरणवय अकम्मभूमिग मणु-
 स्सित्थियाओ मणुस्सपुरिसा य” हेमवत और हेरणवत रूप अकर्मभूमि के मनुष्य स्त्रिया
 और मनुष्य पुरुष “दो वि तुल्ला” दोनो आपस में तुल्य होते हुए हरिवर्ष म्यकवर्ष है
 स्त्री पुरुषो की अपेक्षा “संखेज्जगुणा” सख्यात गुण अधिक है । “भरहेरवयकम्मभूमिग
 मणुस्सपुरिसा दो वि तुल्ला संखेज्जगुणा” भरतक्षेत्र और हेरणवत क्षेत्र रूप कर्मभूमि के
 मनुष्य पुरुष हेमवत और हेरणवत रूप अकर्मभूमि के मनुष्यस्त्रिया एवं मनुष्य पुरुषो से
 सख्यात गुण अधिक है । परन्तु ये दोनो भी परस्पर में समान हैं । “भरहेरवयकम्मभूमिग
 मणुस्सित्थियाओ दो वि तुल्ला संखेज्जगुणा” भरत और हेरणवत क्षेत्र के मनुष्य पुरुषो से
 अपेक्षा यहां के मनुष्य स्त्रिया परस्पर में समान होती हुई सख्यात गुणा अधिक है । क्योंकि
 यहां स्त्रिया पुरुषो की अपेक्षा सत्तईस गुणा अधिक होती है । “पुव्वविदेह अवरविदेहकम्म-
 भूमिगमणुस्सपुरिसा दो वि तुल्ला संखेज्जगुणा” पूर्वविदेह और अवरविदेह रूप कर्मभूमि

पुष्पं दोन्नि तुल्ला संखेज्जगुणा” आ अन्ते स्वस्थानानां तुल्या छे यत्त हेरवत अने
 उत्तरदुइना मनुष्य स्त्रियो अने मनुष्य पुइयोथी संख्यातगुणा अपादे छे हेमवय हेरणवय
 अकम्मभूमिग मणुस्सित्थियाओ मणुस्सपुरिसा य” हेमवत अने हेरणवत रूप अकर्मभूमि के
 मनुष्य स्त्रियो अने मनुष्य पुइयोथी “दो वि तुल्ला” अने परस्पर, स्वस्थान, अपेक्षा में अने तुल्य
 अने सम्यकवर्षादीपुरुषापेक्षया “संखेज्जगुणा” सख्यात गुणा अधिक छे भरहेरवयकम्म
 भूमिगमणुस्सपुरिसा दो वि तुल्ला संखेज्जगुणा” भरत और हेरणवत क्षेत्र के मनुष्य पुरुषो से
 मनुष्य पुइयोथी हेमवत अने हेरणवत रूप अकर्मभूमि के मनुष्य स्त्रियो एवं मनुष्य पुरुषो से
 सख्यात गुणा अधिक छे परन्तु ये दोनो भी परस्पर में समान हैं । “भरहेरवयकम्मभूमिग
 मणुस्सित्थियाओ दो वि तुल्ला संखेज्जगुणा” भरत और हेरणवत क्षेत्र के मनुष्य पुरुषो से
 अपेक्षा यहां के मनुष्य स्त्रियो परस्पर में समान होती हुई सख्यात गुणा अधिक है । क्योंकि
 यहां स्त्रियो पुरुषो की अपेक्षा सत्तईस गुणा अधिक होती है । “पुव्वविदेह अवरविदेहकम्म-
 भूमिगमणुस्सपुरिसा दो वि तुल्ला संखेज्जगुणा” पूर्वविदेह और अवरविदेह रूप कर्मभूमि

द्वयेऽपि परस्परं तुल्याः संख्येयगुणाधिका भवन्तीति “पुव्वविदेहअवरविदेहकम्मभूमिगमणुस्सित्थियाओ दो वि तुल्ला संखेज्जगुणाओ” पूर्वापरविदेहमनुष्यपुरुषापेक्षया पूर्वविदेहापरविदेह कर्मभूमिक मनुष्यस्त्रियो द्वय्योऽपि परस्परं तुल्याः सत्यः सख्येयगुणाधिका भवन्ति सप्तविंशतिगुण-
त्वात् ! “अंतरदीवगमणुस्सणपुंसगा असंखेज्जगुणा” पूर्वविदेहापरविदेहमनुष्यस्त्रयपेक्षया अन्तर-
द्वीपकमनुष्यनपुंसका असंख्येयगुणाधिका भवन्ति श्रेण्यसंख्येयभागताकाशप्रदेशराशिप्रमाणत्वादिति ।
“देवकुरु उत्तरकुरु अकम्मभूमिगमणुस्सणपुंसगा दो वि तुल्ला संखेज्जगुणा” अन्तरद्वीपक
मनुष्यनपुंसकापेक्षया देवकुरुत्तरकुर्वकर्मभूमिकमनुष्यनपुंसका. द्वयेऽपि परस्पर तुल्याः सन्तः
'संख्येयगुणाधिका भवन्तीति 'तहेव जाव पुव्वविदेह अवरविदेहकम्मभूमिगमणुस्सणपुंसगा
दो वि तुल्ला संखेज्जगुणा' तथैव यावत् पूर्वविदेहापरविदेहकर्मभूमिकमनुष्यनपुंसका द्वयेऽपि

के मनुष्य पुरुष परस्पर में समान होते हुए भरत क्षेत्र एव ऐरवत क्षेत्र की मनुष्यस्त्रियो से
सख्यात गुणे अधिक है । तथा—“पुव्वविदेह-अवरविदेह कम्मभूमिगमणुस्सित्थियाओ
दो वि, तुल्ला संखेज्जगुणाओ” पूर्वविदेह और पश्चिम विदेह के मनुष्य पुरुषों की अपेक्षा
वहां की मनुष्य स्त्रिया परस्पर में समान होती हुई सख्यात गुणी अधिक है । क्योंकि यहां
स्त्रियां सत्ताईस गुणी—अधिक है । “अंतरदीवगमणुस्सणपुंसगा असंखेज्जगुणा” पूर्वविदेह
और पश्चिम विदेह की मनुष्यस्त्रियो की अपेक्षा अन्तरद्वीप के मनुष्य नपुंसक असख्यात गुणे
अधिक है क्योंकि ये श्रेणियों के असख्यातभागवर्ती आकाश राशि प्रमाणवाले होते हैं । “देव
कुरुत्तरकुरु अकम्मभूमिग मणुस्सणपुंसगा दो वि तुल्ला संखेज्जगुणा” देवकुरु और
उत्तरकुरु रूप अकर्मभूमि के मनुष्य नपुंसक परस्पर में समान होते हुए अन्तरद्वीपज मनुष्य-
नपुंसको की अपेक्षा सख्यात गुणें अधिक है । “तहेव जाव पुव्वविदेहअवरविदेह कम्म-
भूमिगमणुस्सणपुंसगा दो वि तुल्ला संखेज्जगुणा” इसी प्रकार यावत् देवकुरु और

परस्परमां समान छे, अने भरतक्षेत्र अने ऐरवतक्षेत्रना मनुष्य स्त्रियो करतां संध्यातगणा
वधारे छे तथा—“पुव्वविदेह अवरविदेहकम्मभूमिगमणुस्सित्थियाओ दो वि तुल्ला संखेज्ज-
गुणाओ’ पूर्वविदेह अने पश्चिम विदेहना मनुष्य पुरुषो करतां त्यांनी मनुष्य स्त्रियो पर-
स्परमां सरणी छे, अने संध्यातगणा वधारे छे केमके—अस्त्रियां स्त्रियो सत्यावी
सगणी वधारे छे “अंतरदीवगमणुस्सणपुंसगा असंखेज्जगुणा” पूर्वविदेह अने पश्चिमविदेह
नी मनुष्य स्त्रियो करतां अंतरद्वीपना मनुष्य नपुंसको असंध्यातगणा वधारे छे, केमके—
तेसो श्रेणियोना असंध्यातभागवती आकाश प्रदेश राशि प्रमाण वाणा होय छे ‘देवकुरु-
त्तरकुरु अकम्मभूमिग मणुस्सणपुंसगा’ दो वि तुल्ला संखेज्जगुणा’ देवकुरु अने उत्तरकुरु
इप अकर्मभूमिना मनुष्य नपुंसको परस्परमां सरणा होताथका अंतरद्वीपना मनुष्य नपुंसको
करता संध्यातगणा वधारे छे. ‘तहेव जाव पुव्वविदेह अवरविदेह कम्मभूमिगमणुस्सणपुंसगा
दो वि तुल्ला संखेज्जगुणा’ आर प्रमाणे यावत् देवकुरु अने उत्तरकुरुना मनुष्य नपुंसको करतां

अथात्रे यथोत्तरमसंख्यातगुणा प्रदर्श्यन्ते “अहेसत्तमाए पुढवीए’ अधःसत्तम्यां पृथिव्यां तमस्तमाभिधानायाम् “णेरइयणपुंसगा असंखेज्जगुणा” नैरयिकनपुंसका असंख्येयगुणाः, आनतकल्पदेवपुरुषापेक्षया सत्तमनारकनपुंसका असंख्येयगुणाधिका भवन्तीति । सत्तमनारकनपुंसकापेक्षया ‘छट्ठीए पुढवीए णेरइयणपुंसगा असंखेज्जगुणा’ षष्ठ्यां तमाया नारकपृथिव्यां ये नैरयिकनपुंसकाः सन्ति ते असंख्येयगुणा अधिका भवन्तीति । ‘सहस्सारे कप्पे देवपुरिसा असंखेज्जगुणा’ षष्ठपृथिवीनारकनपुंसकापेक्षया सहस्रारकल्पे ये देवपुरुषाः सन्ति ते असंख्येयगुणाधिका भवन्तीति ‘महासुक्के कप्पे देवपुरिसा असंखेज्जगुणा’ सहस्रारकल्पदेवापेक्षया महाशुक्के कल्पे देवपुरुषा असंख्येयगुणा अधिका भवन्तीति ‘,पंचमाए पुढवीए णेरइयणपुंसगा असंखेज्जगुणा’ महाशुक्ककल्पदेवापेक्षया पञ्चम्यां धूमप्रभाया पृथिव्या ये नैरयिकनपुंसका ते असंख्येयगुणाधिका भवन्तीति ‘लंतए कप्पे देवा असंखेज्जगुणा’ पञ्चमपृथिवीनारकनपुंसका

को कहते है—अहेसत्तमाए पुढवीए णेरइयणपुंसगा असंखेज्जगुणा’ आनतकल्प के देवपुरुषो की अपेक्षा अधःसत्तमी तमस्तमा नामकी पृथिवी में नैरयिक नपुंसक असख्यात गुणे अधिक है । “छट्ठीए पुढवीए णेरइयणपुंसगा असंखेज्जगुणा” सातवीं पृथिवी के नैरयिकनपुंसको की अपेक्षा छठी पृथिवी में नैरयिकनपुंसक असख्यात गुणे अधिक है । “सहस्सारे कप्पे देवपुरिसा असंखेज्जगुणा” छठवी पृथिवी के नैरयिकनपुंसको की अपेक्षा सहस्रार कल्प में जो देवपुरुष है वे असख्यात गुणे अधिक है “महासुक्के कप्पे देवा असंखेज्जगुणा’ सहस्रार कल्पके देवपुरुषो की अपेक्षा महाशुक्ककल्पमें जो देवपुरुष है वे असख्यात गुणे अधिक है “पंचमाए पुढवीए णेरइयणपुंसगा असंखेज्जगुणा’ महाशुक्ककल्पके देवो की अपेक्षा पांचमी धूमप्रभा पृथिवी के नैरयिकनपुंसक असख्यात गुणे अधिक है । “लंतए कप्पे देवा असंखेज्जगुणा’ पांचवीं पृथिवी के नैरयिकनपुंसको की अपेक्षा लान्तक कल्प

हुवे असंख्यात गुणवाणा हेवोनु कथन करवामा आवे छे—‘अहे सत्तमाए पुढवीए णेरइयणपुंसगा असंखेज्जगुणा’ आनतकल्पना देवपुंषो करतां अधःसत्तमी तमस्तमा नामनी पृथ्वीमां नैरयिक नपुंसको असंख्यातगुणा वधारे छे “छाठ्ठीए पुढवीए णेरइयणपुंसगा असंखेज्जगुणा” सातमी पृथ्वीना नैरयिक नपुंसको करतां छठी पृथ्वीना नैरयिक नपुंसको असंख्यातगुणा वधारे छे “सहस्सारे कप्पे देवपुरिसा असंखेज्जगुणा” छठी पृथ्वीना नैरयिक नपुंसको करता सहस्रारकल्पना देवपुंषो असंख्यातगुणा वधारे छे “महासुक्के कप्पे देवा असंखेज्जगुणा” सहस्रारकल्पना देवपुंषोकरता महाशुक्क कल्पना देवपुंषो असंख्यातगुणा वधारे छे “पंचमाए पुढवीए णेरइयणपुंसगा असंखेज्जगुणा” महाशुक्क कल्पना देवपुंषोकरतां पांचमी धूमप्रभा पृथ्वीना नैरयिक नपुंसको असंख्यातगुणा वधारे छे. “लंतए कप्पे देवा असंखेज्जगुणा” पांचमी पृथ्वीना नैरयिक नपुंसको करता लान्तक कल्पना देवपुंषो असंख्यात गणा वधारे छे. “चउत्थीए पुढवीए णेरइयणपुंसगा असंखेज्जगुणा” लान्तक कल्पना देवपुंषो करतां

पेक्षया लान्तककल्पदेवपुरुषा असख्येयगुणाधिका भवन्तीति । “चउत्थीए पुढवीए णेरइयण पुसगा असंखेज्जगुणा” लान्तककल्पदेवापेक्षया चतुर्थपृथिवीप्रङ्कप्रभानैरयिकनपुंसका असख्येयगुणाधिका भवन्तीति । “वंभलोए कप्पे देवपुरिसा असंखेज्जगुणा” चतुर्थपृथिवीनारकनपुसकापेक्षया ब्रह्मलोके कल्पे ये देवपुरुषा स्ते असख्येयगुणाधिका भवन्तीति । “तच्चाए पुढवीए णेरइयणपुंसगा असंखेज्जगुणा” ब्रह्मलोकदेवापेक्षया तृतीयस्यां बालुकाप्रभाया पृथिव्यां ये नारकनपुंसका सन्ति ते असख्येयगुणाधिका भवन्तीति । “माहिंदे कप्पे देवपुरिसा असंखेज्जगुणा” तृतीयपृथिवीनारकनपुसकापेक्षया माहेन्द्रकल्पे ये देवपुरुषा सन्ति ते असख्येयगुणाधिका भवन्तीति । “सणकुमारकप्पे देवपुरिसा असंखेज्जगुणा” माहेन्द्रकल्पदेवपुरुषापेक्षया सनत्कुमारकल्पे ये देवपुरुषा भवन्ति ते असख्यातगुणा अधिका भवन्तीति । “दोच्चाए पुढवीए णेरइयणपुंसगा असंखेज्जगुणा” सनत्कुमारदेवापेक्षया द्वितीयस्या शर्करापृथिव्यां ये नारकनपुसकाः सन्ति ते असख्यातगुणा अधिका भवन्तीति । “ईसाणे कप्पे देवपुरिसा असंखेज्जगुणा” द्वितीयपृथिवी नारकापेक्षया

के देवपुरुष असख्यात गुणे अधिक है । ‘चउत्थीए पुढवीए णेरइयणपुंसगा असंखेज्जगुणा’ लान्तक कल्प के देवपुरुषों की अपेक्षा चतुर्थी पकप्रभा पृथिवी के नैरयिकनपुसक असख्यात गुणे अधिक है । “वंभलोए कप्पे देवपुरिसा असंखेज्जगुणा” चतुर्थ पृथिवी के नैरयिकनपुसको की अपेक्षा ब्रह्मलोक कल्प के देवपुरुष असख्यात गुणे अधिक है । “तच्चाए पुढवीए णेरइयणपुंसगा असंखेज्जगुणा” ब्रह्मलोक कल्पके देवपुरुषों की अपेक्षा तृतीय बालुका प्रभा पृथिवी के नैरयिकनपुसक असख्यात गुणे अधिक है । “माहिंदे कप्पे देवपुरिसा असंखेज्जगुणा” तृतीय पृथिवी के नारक नपुंसको की अपेक्षा माहेन्द्र कल्पके देवपुरुष असख्यात गुणे अधिक हैं । “सणकुमारकप्पे देवपुरिसा असंखेज्जगुणा” माहेन्द्रकल्प के देवपुरुषों की अपेक्षा सनत्कुमारकल्पके देवपुरुष असख्यात गुणे अधिक है । “दोच्चाए पुढवीए णेरइयणपुंसगा असंखेज्जगुणा” सनत्कुमार कल्पके देवपुरुषों की अपेक्षा द्वितीय शर्कराप्रभा पृथिवी में जो नैरयिक नपुंसक है वे असख्यात गुणे अधिक हैं । “ईसाणे कप्पे देवपुरिसा असंखेज्जगुणा” द्वितीय पृथिवीके नैरयिकनपुसकोकी

थोथी पकप्रभा पृथिवीना नैरयिक नपुंसको असख्यातगुणा वधारे छे । ‘वंभलोए कप्पे देवपुरिसा असंखेज्जगुणा’ थोथी पृथिवीना नैरयिक नपुंसको करतां ब्रह्मलोक कल्पना देवपुंसको असख्यात गणा वधारे छे । “तच्चाए पुढवीए णेरइयणपुंसगा असंखेज्जगुणा” ब्रह्मलोक कल्पना देवपुरयो करता त्रीण बालुकाप्रभा पृथिवीना नैरयिक नपुंसको असख्यातगणा वधारे छे । “माहिंदे कप्पे देवपुरिसा असंखेज्जगुणा” त्रीण पृथिवीना नारक नपुंसको करता माहेन्द्रकल्पना देवपुंसको असख्यातगणा वधारे छे । “सणकुमारकप्पे देवपुरिसा असंखेज्जगुणा” माहेन्द्रकल्पना देवपुंसको करता सनत्कुमार कल्पना देवपुंसको असख्यातगणा वधारे छे । “दोच्चाए पुढवीए णेरइयणपुंसगा असंखेज्जगुणा” सनत्कुमार कल्पना देवपुंसको करता भीण शर्करा प्रभा पृथिवीना नैरयिक नपुंसको असख्यातगणा वधारे छे । “ईसाणे कप्पे देवपुरिसा असंखेज्जगुणा” भीण

ईशानकल्पे ये देवपुरुषा स्ते असंख्येयगुणा अधिका भवन्ति एते सर्वे यथोत्तरमसख्यातगुणा इति। 'ईसाणे कप्पे देवत्थियाओ संखेज्जगुणाओ' ईशानकल्पदेवपुरुषापेक्षया ईशानकल्पदेवस्त्रियः संख्यातगुणा अधिका भवन्ति द्वात्रिंशद्गुणत्वात् 'सोहम्ममे कप्पे देवपुरिसा संखेज्जगुणा ईशानदेव्यपेक्षया सौधर्मकल्पदेवपुरुषाः सख्यातगुणा अधिका भवन्ति द्वात्रिंशद्गुणत्वात् 'सोहम्ममे कप्पे देवित्थियाओ संखेज्जगुणाओ' सौधर्मदेवपुरुषापेक्षया सौधर्मकल्पदेवस्त्रियः संख्येयगुणा भवन्ति द्वात्रिंशद्गुणत्वात् "भवणवासिदेवपुरिसा असंखेज्जगुणा' सौधर्मकल्पदेव्यपेक्षया भवनवासिदेवपुरुषा असंख्यातगुणाधिका भवन्तीति । 'भवणवासिदेवत्थियाओ संखेज्जगुणाओ' भवनवासिदेवस्त्रियः संख्येयगुणाधिका भवन्ति द्वात्रिंशद्गुणत्वात् "इमीसे रयणप्पभा पुढवीए णेहइया असंखेज्जगुणा' भवनवासिदेव्यपेक्षया एतस्यां रत्नप्रभापृथिव्यां नैरयिकनपुंसका असंख्येयगुणा धिका भवन्तीति "वानमंतरदेवपुरिसा असंखेज्जगुणा' रत्नप्रभापृथिवीनारकनपुंसकापेक्षया वान

अपेक्षा ईशान कल्प में जो देवपुरुष है वे असख्यात गुणे अधिक है यहां पर्यन्त असख्यातगुणे कहे है। 'ईसाणे कप्पे देवित्थियाओ संखेज्जगुणाओ' ईशानकल्प के देव पुरुषो की अपेक्षा इशान कल्प में देवस्त्रियां सख्यात गुणी अधिक है। क्योंकि देवो की अपेक्षा देवस्त्रियो का प्रमाण बत्तीस गुना अधिक कहा गया है। "सोहम्ममे कप्पे देवपुरिसा संखेज्जगुणा' इशानकल्प की देवस्त्रियो की अपेक्षा सौधर्मकल्प के देवपुरुष सख्यातगुणे अधिक है। "सोहम्ममे कप्पे देवित्थियाओ संखेज्जगुणाओ" सौधर्मकल्प के देवपुरुषो की अपेक्षा सौधर्म कल्प में देव स्त्रियां सख्यात गुणी अधिक है 'भवणवासि देवपुरिसा असंखेज्जगुणा' सौधर्मकल्पकी देवियो की अपेक्षा भवनवासि देवपुरुष असख्यात गुणे अधिक है। 'भवनवासि देवित्थियाओ संखेज्जगुणाओ' भवनवासी देवो की अपेक्षा भवनवासि देवस्त्रियां संख्यात गुणी अधिक है। इमीसे रयणप्पभापुढवीए णेरइया असंखेज्जगुणा" भवनवासि देवियो की अपेक्षा इस रत्नप्रभा पृथिवीके जो नैरयिकनपुंसक है वे असंख्यात गुणे अधिक है "वाणमंतर देवपुरिसा असंखेज्जगुणा'

पृथ्वीना नैरयिक नपुंसके करतां ईशान कल्पना देवपुरुषो असंख्यातगुणा वधारे छे आ कथन पर्यन्त असंख्यातगुणानु कथन कथुं छे. "ईसाणे कप्पे देवित्थियाओ संखेज्जगुणाओ" ईशानकल्पना देवपुरुषो करता ईशानकल्पनी देवस्त्रियो-देवीयो संख्यातगुणी वधारे छे केमके-देवोकरता देवीयोनुं प्रभाणु अतीस गणुं वधारे कडेल छे "सोहम्ममे कप्पे देवपुरिसा संखेज्जगुणा" ईशान कल्पनी देवीयो करतां सौधर्म कल्पना देवपुरुषो संख्यातगुणा वधारे छे सोहम्ममे कप्पे देवित्थियाओ संखेज्जगुणाओ' सौधर्म कल्पना देवपुरुषो करता सौधर्मकल्पनी देवस्त्रियो-देवीयो संख्यातगुणी वधारे छे. 'भवणवासिदेवपुरिसा असंखेज्जगुणा" सौधर्म कल्पनी देवियो करतां भवनवासी देवपुरुषो असंख्यातगुणा वधारे छे. "भवणवासि देवित्थियाओ संखेज्जगुणाओ" भवनवासी देवोकरतां भवनवासी देवीयो-देवीयो संख्यातगुणी वधारे छे.

व्यन्तरदेवपुरुषा असख्येयगुणाधिका भवन्तीति “वानमंतरदेविस्थियाओ संखेज्जगुणा’ वानव्यन्तरदेवपुरुषापेक्षया वानव्यन्तरदेवस्त्रियः संख्येयगुणाधिका भवन्तीति ‘जोइसियदेवपुरिसा संखेज्जगुणा’ वानव्यन्तरदेव्यपेक्षया ज्योतिष्कदेवपुरुषाः सख्येयगुणाधिका भवन्तीति । ‘जोइसियदेवस्थियाओ संखेज्जगुणाओ’ ज्योतिष्कदेवपुरुषापेक्षया ज्योतिष्कदेवस्त्रियः सख्येयगुणाधिका भवन्ति देवापेक्षया देवीनां द्वात्रिंशद्गुणाधिकत्वादित्यष्टममल्पबहुत्वम् ॥सू० २१॥

सप्रतिविशेषतस्तिर्यङ्मनुष्यस्त्रीपुरुषनपुसक—देवस्त्रीपुरुष—नारकनपुसकविषयक समिश्रं नवममल्पबहुत्वमाह —“एयासि णं भंते ! इत्यादि,

मूलम्—‘एयासि णं भंते ! तिरिक्खजोणित्थीणं जलयरीणं थलयरीणं खहयरीणं तिरिक्खजोणियपुरिसाणं जलयराणं थलयराणं खहयराणं तिरिक्खजोणियणपुंसगाणं एगिंदियतिरिक्खजोणियणपुंसगाणं आउक्का इयएगिंदियतिरिक्खजोणियणपुंसगाणं जाव वणस्सइकाइयएगिंदियतिरिक्खजोणियणपुंसगाणं बेइंदियतिरिक्खजोणियणपुंसगाणं तेइंदियतिरिक्खजोणियणपुंसगाणं चउरिंदियतिरिक्खजोणियणपुंसगाणं पंचिंदियतिरि

प्रथम नारक पृथिवी के नैरयिकनपुंसको की अपेक्षा वानव्यन्तरदेवपुरुष असख्यात गुणे अधिक है । “वाणमंतर देविस्थियाओ संखेज्जगुणाओ’ वानव्यन्तर देवपुरुषो की अपेक्षा वानव्यन्तर देवस्त्रियाँ सख्यातगुणी अधिक है । ‘जोइसिय देवपुरिसा संखेज्जगुणा’ वानव्यन्तर देवियो की अपेक्षा ज्योतिष्क देवपुरुष सख्यात गुणे अधिक है । “जोइसियदेविस्थियाओ संखेज्जगुणाओ’ ज्योतिष्क देवपुरुषो की अपेक्षा ज्योतिष्क देवस्त्रियो सख्यात गुणी अधिक है । क्योंकि देवो की अपेक्षा देवियो का प्रमाण बत्तीस गुना अधिक कहा गया है । क्योंकि ज्योतिष्क देव पुरुषो की अपेक्षा ज्योतिष्क देवियो बत्तीस गुणी अधिक होती है । सूत्र—॥२१॥

“इमीसे रयणप्पभापुहवीण. णेरइया असंखेज्जगुणा” लवनवासि देवियो करता आ रतन प्रभा पृथ्वीना जे नैरयिक नपुसके छे, ते ओ अस भ्यातगण्ण वधारे छे “वाणमंतर देवपुरिसा असंखेज्जगुणा,, पडेली नारक पृथ्वीना नैरयिक नपुसके करता वानव्यन्तर देव पुइषे अस भ्यातगण्ण वधारे छे “वाणमंतरदेविस्थियाओ संखेज्जगुणाओ” वानव्यन्तर देवपुइषे करता वानव्यन्तर देवस्त्रियो स भ्यातगण्णी वधारे छे “जोइसियदेवपुरिसा संखेज्जगुणा” वानव्यन्तर देवियो करता ज्योतिष्क देवपुइषे स भ्यातगण्ण वधारे छे “जोइसियदेविस्थियाओ संखेज्जगुणाओ” ज्योतिष्क देव पुइषे करता ज्योतिष्क देवोनी स्त्रियो—देवीया स भ्यातगण्णी वधारे छे डेभडे—देवो करता देवीयोनुं प्रभाण्ण भत्रीसगण्ण वधारे कइथुं छे. ओटले डे—ज्योतिष्क देवपुइषे करता ज्योतिष्क देवियो भत्रीसगण्णी वधारे छे. ॥सू २२॥

क्खजोणियणपुंसगाणं जलयराणं थलयराणं खहयराणं मणुस्सिस्थीणं
 कम्मभूमियाणं अकम्मभूमियाणं अंतरदीवीयाणं मणुस्सपुरिसाणं कम्म-
 भूमियाणं अकम्मभूमियाणं अंतरदीवयाणं मणुस्सणपुंसगाणं कम्मभूमि-
 याणं अकम्मभूमियाणं अंतरदीवयाणं देवित्थीणं भवणवासिणीणं वाण-
 मंतरीणं जोइसिणीणं वेमाणिणीणं देवपुरिसाणं भवणवासिणं वाणमंत-
 राणं जोइसियाणं वेमाणियाणं सोधम्मगाणं जाव गेवेज्जगाणं अणुत्तरो-
 ववाइयाणं णेरइयणपुंसगाणं रयणप्पभापुढवीणेरइयणपुंसगाणं जाव अहेस-
 त्तमपुढवीणेइयणपुंसगाणं य कयरे कयरेहिंतोअप्पा वा बहुया वा तुल्ला वा
 विसेसाहिया वा ? गोयमा ! 'अंतरदीवगअकम्मभूमिगमणुस्सिस्थियाओ-
 मणुस्सपुरिसा य, एए णं दो वि तुल्ला. सब्वत्थोवा-देवकुरुउत्तरकुरुअकम्मभू-
 मिगमणुस्सिस्थीओ मणुस्सपुरिसा य, एए णं दो वि तुल्ला संखेज्जगुणा एवं
 हरिवासरम्मगवासअकम्मभूमिगमणुस्सिस्थीओ मणुस्सपुरिसा य एते णं दो
 वि तुल्ला संखेज्जगुणा, एवं हेमवयहेरणवयअकम्मभूमिगमनुस्सिस्थीओ
 मनुस्सपुरिसा य एए णं दो वि तुल्ला संखेज्जगुणा भरहेरवयकम्मभूमिगमणुस्स
 पुरिसा दो वि तुल्ला संखेज्जगुणा भरहेरवयकम्मभूमिगमनुस्सिस्थीओ दो
 वि तुल्ला संखेज्जगुणा, पुव्वविदेहअवरविदेहकम्मभूमिगमनुस्सपुरिसा दो
 वि तुल्ला संखेज्जगुणा अनुत्तरोववाइयदेवपुरिसा असंखेज्जगुणा उवरिमि-
 गेवेज्जदेवपुरिसा संखेज्जगुणा जाव आणयकप्पे देवपुरिसा संखेज्जगुणा
 अहेसत्तमाए पुढवीए णेरइणपुंसगा असंखेज्जगुणा छट्ठीए पुढवीए णेरइय-
 णपुंसगा असंखेज्जगुणा सहस्सारे कप्पे देवपुरिसा असंखेज्जगुणा महा-
 क्के कप्पे देवपुरिसा असंखेज्जगुणा पंचमाए पुढवीए णेरइणपुंसगा

असंखेज्जगुणा लंतए कप्पे देवपुरिसा असंखेज्जगुणा, चउत्थीए पुढवीए
 णेरइणपुंसगा असंखेज्जगुणा, बंभलोए कप्पे देवपुरिसा असंखेज्जगुणा,
 तच्चाए पुढवीए णेरइयणपुंसगा असंखेज्जगुणा माहिंदे कप्पे देवपुरिसा
 असंखेज्जगुणा, सणंकुमारकप्पे देवपुरिसा असंखेज्जगुणा, दोच्चाए
 पुढवीए णेरइयणपुंसगा असंखेज्जगुणा अंतरदीवगअकम्मभूमिगमणुस्स
 णपुंसगा दो वि तुल्ला संखेज्जगुणा देवकुरु उत्तरकुरु अकम्मभूमिग
 मणुस्स णपुंसगा दो वि तुल्ला संखेज्जगुणा एवं जाव विदेहत्ति ईसाणे कप्पे
 देवपुरिसा असंखेज्जगुणा, ईसाणे कप्पे देवित्थियाओ संखेज्जगुणाओ
 सोधम्मे कप्पे देवपुरिसा संखेज्जगुणा सोहम्मे कप्पे देवित्थियाओ संखेज्ज-
 गुणाओ भवनवासिदेवपुरिसा असंखेज्जगुणा, भवणवासिदेवित्थियाओ
 संखेज्जगुणाओ इमीसे रयणप्पभापुढवीए णेरइणपुंसगा असंखेज्जगुणा.
 खहयरतिरिक्खजोणियपुरिसा संखेज्जगुणा खहयरतिरिक्खजोणित्थियाओ
 संखेज्जगुणाओ, थलयरतिरिक्खजोणियपुरिसा संखेज्जगुणा थलयर-
 तिरिक्खजोणित्थियाओ संखेज्जगुणाओ जलयरतिरिक्खजोणियपुरिसा
 संखेज्जगुणा जलयरतिरिक्खजोणित्थियाओ संखेज्जगुणाओ, वाण-
 मंतरदेवपुरिसा संखेज्जगुणा वाणमंतरदेवित्थियाओ संखेज्जगुणाओ जोइ-
 सियदेवपुरिसा संखेज्जगुणा, जोइसियदेवित्थियाओ संखेज्जगुणाओ,
 खहयरपंचिंदियतिरिक्खजोणियणपुंसगा संखेज्जगुणा, थलयर०णपुंसगा
 संखेज्जगुणा जलयर०णपुंसगा, संखेज्जगुणा चउरिंदियणपुंसगा विसेसा-
 हिया तेइंदियणपुंसगा विसेसाहिया वेइंदियणपुंसगा विसेसाहिया तेउक्का-
 इयएगिंदियतिरिक्खजोणियणपुंसगा असंखेज्जगुणा पुढवी काइयएगिंदिय

तिरिक्खजोणियणपुंसगा विसेसाहिया आउक्काइयएगिं दियतिरिक्खजोणि-
यणपुंसगा विसेसाहिया वाउक्काइयएगिंदियतिरिक्ख जोणियणपुंसगाविसे-
साहिया, वणस्सइक्काइयएगिंदियतिरिक्खजोणिय णपुंसगा अणंतगुणा” २२

छाया—पतासां खलु भदन्त ? तिर्यग्योनिकस्त्रीणां जलचरीणां स्थलचरीणां
खेचरीणां तिर्यग्योनिकपुरुषाणां जलचराणां स्थलचराणां खेचराणां तिर्यग्योनि-
कनपुंसकानामेकेन्द्रितिर्यग्योनिकनपुंसकानाम्, अप्कायिकैकेन्द्रियतिर्यग्योनिकनपुंसकानां
यावद्वनस्पतिकायिकैकेन्द्रितिर्यग्योनिकनपुंसकानां, द्वीन्द्रियतिर्यग्योनिकनपुंसकानां त्रीन्द्रि-
तिर्यग्योनिकनपुंसकानाम् चतुरिन्द्रियतिर्यग्योनिकनपुंसकानां पञ्चेन्द्रियतिर्यग्योनि-
कनपुंसकानाम् जलचराणां स्थलचराणां खेचराणां मनुष्यस्त्रीणां कर्मभूमिकानामकर्म-
भूमिकानामन्तरद्वीपिकानां मनुष्यपुरुषाणां कर्मभूमिकानामकर्मभूमिकानामन्तरद्वीपिकानां
मनुष्यनपुंसकानां कर्मभूमिकानामकर्मभूमिकानामन्तरद्वीपिकानाम् देवस्त्रीणां भवनवासिनीनां
वानव्यन्तरीणां ज्योतिष्कीनां वैमानिकीनां देवपुरुषाणां भवनवासिनां वानव्यन्तराणाम्
ज्योतिष्काणां वैमानिकानां सौधर्मकाणां यावद् ग्रैवेयकाणामनुत्तरोपपातिकानां नैरयिकनपु-
सकानां रत्नप्रभापृथिवीनैरयिकनपुंसकानां यादधःसप्तमपृथिवीनैरयिकनपुंसकानां च कतरे
कतरेभ्योऽल्पा वा बहुका वा तुल्या वा विशेषाधिका वा ? गौतम ! अन्तरद्वीपकाकर्म-
भूमिकमनुष्यस्त्रियो मनुष्यपुरुषाश्च, पते खलु द्वयेऽपि तुल्याः सर्वस्तोकाः देवकुरुत्तरकुर्व-
कर्मभूमिकमनुष्यस्त्रियो मनुष्यपुरुषाश्च पते खलु द्वयेऽपि तुल्याः संख्येयगुणा, एवं हरिवर्ष
रम्यकवर्षाकर्मभूमिकमनुष्यस्त्रियो मनुष्यपुरुषाश्च, पते खलु द्वयेऽपि तुल्याः संख्येयगुणाः
एवं हैमवतहैरण्यवताकर्मभूमिकमनुष्यस्त्रियो मनुष्यपुरुषाश्च पते खलु द्वयेऽपि तुल्याः
संख्येयगुणाः भरतैरवतकर्मभूमिकमनुष्यपुरुषाः द्वयेऽपि संख्येयगुणाः भरतैरवतकर्मभूमिक-
मनुष्यस्त्रियो द्वयोऽपि संख्येयगुणाः पूर्वविदेहापरविदेहकर्मभूमिकमनुष्यपुरुषाः द्वयेऽपि
संख्येयगुणाः पूर्वविदेहापरविदेहकर्मभूमिकमनुष्यस्त्रियो द्वयोऽपि संख्येयगुणाः अनुत्तरोप-
पातिकदेवपुरुषाः असंख्येयगुणाः, उपरितनग्रैवेयकदेवपुरुषाः संख्येयगुणाः यावदानते कल्पे
देवपुरुषाः संख्येयगुणाःअधःसप्तम्या पृथिव्यां नैरयिकनपुंसका असंख्येयगुणाः, पृथ्वां पृथि-
व्यां नैरयिकनपुंसका असंख्येयगुणाः, सहस्रारे कल्पे देवपुरुषा असंख्येयगुणाः, महाशुक्रे
कल्पे देवपुरुषा असंख्येयगुणाः, पञ्चम्यां पृथिव्यां नैरयिकनपुंसका असंख्येयगुणाः, लान्तके
कल्पे देवपुरुषा असंख्येयगुणाः, चतुर्व्यां पृथिव्यां नैरयिकनपुंसका असंख्येयगुणाः, ब्रह्मलोके
कल्पे देवपुरुषा असंख्येयगुणाः, तृतीयस्या पृथिव्यां नैरयिकनपुंसका असंख्येयगुणाः, माहे-

न्द्रे कल्पे देवपुरुषा असंख्येयगुणाः सनत्कुमारे कल्पे देवपुरुषा असंख्येयगुणाः, द्वितीयस्यां पृथिव्यां नैरयिकनपुंसका असंख्येयगुणाः अन्तरद्वीपकार्मभूमिकमनुष्यनपुंसका असंख्येयगुणाः देवकुरुत्तरकुर्वकर्मभूमिकमनुष्यनपुंसका द्वयेऽपि तुल्याः संख्येयगुणाः, एवं यावद्विदेहइति ईशाने कल्पे देवपुरुषा असंख्येयगुणाः, ईशाने कल्पे देवस्त्रियः संख्येयगुणाः सौधर्मे कल्पे देवपुरुषा संख्येयगुणाः सौधर्मे कल्पे देवस्त्रियः संख्येयगुणाः, भवनवासिदेवपुरुषा असंख्येयगुणाः, भवनवासिदेवस्त्रियः संख्येयगुणाः पतस्यां रत्नप्रभायां पृथिव्यां नैरयिक-नपुंसका असंख्येयगुणाः खेचरतिर्यग्योनिकपुरुषा संख्येयगुणाः खेचरतिर्यग्योनिकस्त्रियः संख्येयगुणाः स्थलचरतिर्यग्योनिकपुरुषाः संख्येयगुणाः स्थलचरतिर्यग्योनिकस्त्रियः संख्येय-गुणाः जलचरतिर्यग्योनिकपुरुषाः संख्येयगुणाः जलचरतिर्यग्योनिकस्त्रियः संख्येयगुणाः वानव्यन्तरदेवपुरुषाः संख्येयगुणाः, वानव्यन्तरदेवस्त्रियः संख्येयगुणाः ज्योतिष्कदेवपुरुषाः संख्येयगुणाः ज्योतिष्कदेवस्त्रियः संख्येयगुणाः खेचरपञ्चेन्द्रियतिर्यग्योनिकनपुंसकाः संख्येयगुणाः स्थलचरपञ्चेन्द्रितिर्यग्योनिकनपुंसका संख्येयगुणाः जलचरपञ्चेन्द्रिय तिर्यग्योनिकनपुंसकाः संख्येयगुणाः चतुरिन्द्रियनपुंसका विशेषाधिकाः त्रीन्द्रियनपुंसकाः विशेषाधिकाः द्वीन्द्रियनपुंसकाः विशेषाधिकाः तेजस्कायिकैकेन्द्रियतिर्यग्योनिकनपुंसका असंख्येयगुणाः, पृथिवीकायिकैकेन्द्रियतिर्यग्योनिकनपुंसकाः विशेषाधिकाः अप्कायिकैकेन्द्रितिर्यग्योनिकनपुंसकाः विशेषाधिकाः वायुकायिकैकेन्द्रियतिर्यग्योनिकनपुंसका विशेषा-धिकाः वनस्पतिकायिकैकेन्द्रियतिर्यग्योनिकनपुंसका अनन्तगुणाः ॥सू० २२॥

टीका - 'एयासि णं भंते !' एतासां खलु भदन्त ! 'तिरिक्खजोणित्थीणं' तिर्यग्यो निकस्त्रीणाम्, तथा—'जलयरीणं' जलचरतिर्यग्योनिकस्त्रीणाम्, तथा 'थलयरीणं' स्थलचरीणा स्थलचरतिर्यग्योनिकस्त्रीणाम्, तथा - 'खहयरीणं' खेचरीणाम् खेचरतिर्यग्योनिकस्त्रीणाम्, तथा— 'तिरिक्खजोणियपुरिसाणं' तिर्यग्योनिकपुरुषाणाम् 'जलयराणं' जलचरपुरुषाणाम् 'थलयराणं'

अब सूत्रकार विशेष को लेकर तिर्यञ्चस्त्री पुरुषनपुंसक, मनुष्यस्त्री पुरुषनपुंसक देवस्त्री पुरुष और नारक नपुंसक इन सबो का समिलित नौवां अल्पबहुत्व कहते हैं—

'एयासि णं भंते ! तिरिक्खजोणित्थीणं जलयरीणं थलयरीणं—इत्यादि ।

टीकार्थ—हे भदन्त ! इन तिर्यग्योनिक स्त्रियो के-जलचरतिर्यग्योनिक स्त्रियो के, "थलयरीणं" स्थलचर तिर्यग्योनिकस्त्रियो के, तथा—"खहयरीणं" खेचर तिर्यग्योनिक स्त्रियो के तथा—

इये सूत्रकार विशेषने लक्षणने तिर्यं य स्त्री, पुंश्च अन्ये नपुंसक मनुष्य स्त्री, पुंश्च नपुंसक, देव, स्त्री पुंश्च अन्ये नारक नपुंसक आ अधानु संमिलित नवमु अइय अहुपलु कडे छे.—'एयासि णं भंते ! तिरिक्खजोणित्थीणं जलयरीणं थलयरीणं' इत्यादि

टीकार्थ—हे भगवन् आ तिर्यग्योनिक स्त्रियोभा जलयर तिर्यग्योनिक स्त्रियोभा, 'थलयरीणं' स्थलचरतिर्यग्योनिक स्त्रियोभा, तथा "खहयरीणं" खेचर तिर्यग्योनिकस्त्रियोभा

स्थलचरपुरुषाणाम्. 'खहयराणं' खेचरपुरुषाणाम् 'तिरिक्खजोणियणपुंसगाणं' तिर्यग्योनिकनपुंसकानाम् 'एगिंदियतिरिक्खजोणियणपुंसकाणं' एकेन्द्रियतिर्यग्योनिकनपुंसकानाम्. 'पुढवीकाइयएगिंदियतिरिक्खजोणियणपुंसगाणं' पृथिवीकायिकैकेन्द्रियतिर्यग्योनिकनपुंसकानाम्. 'आउक्काइयएगिंदियतिरिक्खजोणियणपुंसगाणं' अप्कायिकैकेन्द्रियतिर्यग्योनिकनपुंसकानाम्. 'जाव वणस्सइकाइयएगिंदियतिरिक्खजोणियणपुंसगाणं' यावद्वनस्पतिकायिकैकेन्द्रियतिर्यग्योनिकनपुंसकानाम् । अत्र यावत्पदेन तेजस्कायिकैकेन्द्रियतिर्यग्योनिकनपुंसकानां ग्रहण भवति । तथा 'बेइंदियतिरिक्खजोणियणपुंसगाणं' द्वीन्द्रियतिर्यग्योनिकनपुंसकानाम् तथा—'तेइंदियतिरिक्खजोणियणपुंसगाणं' त्रीन्द्रियतिर्यग्योनिकनपुंसकाम्, तथा—'चउरिंदियतिरिक्खजोणियणपुंसगाणं' चतुरिन्द्रियतिर्यग्योनिकनपुंसकानाम् तथा—'पंचिंदियतिरिक्खजोणियणपुंसगाणं'

“तिरिक्खजोणियपुरिसाणं” तिर्यग्योनिक पुरुषो के - “जलयराणं” जलचर पुरुषो के, “थलयराणं” स्थलचर पुरुषो के, “खहयराणं” खेचर पुरुषो के “तिरिक्खजोणियणपुंसगाणं” तिर्यग्योनिक नपुंसको के—“एगिंदियतिरिक्खजोणियणपुंसगाणं” एकेन्द्रियतिर्यग्योनिकनपुंसको के—अर्थात्—“पुढवीकाइयएगिंदियतिरिक्खजोणियणपुंसगाणं” पृथिवीकायिक एकेन्द्रिय तिर्यग्योनिकनपुंसको के तथा - “आउक्काइयएगिंदियतिरिक्खजोणियणपुंसगाणं” अप्कायिक एकेन्द्रिय तिर्यग्योनिकनपुंसको के, “जाव वणस्सइकाइयएगिंदियतिरिक्खजोणियणपुंसगाणं” यावत्—तेजस्कायिकएकेन्द्रिय तिर्यग्योनिक नपुंसको के, वायुकायिक एकेन्द्रिय तिर्यग्योनिक नपुंसको के वनस्पतिकायिक एकेन्द्रिय तिर्यग्योनिकनपुंसको के, तथा—“बेइंदियतिरिक्खजोणियणपुंसगाणं” दो इन्द्रिय वाले तिर्यग्योनिकनपुंसको के, तथा—“तेइंदियतिरिक्खजोणियणपुंसगाणं” तेइन्द्रियतिर्यग्योनिक नपुंसको के तथा—“चउरिंदियतिरिक्खजोणियणपुंसगाणं” चौइन्द्रियतिर्यग्योनिकनपुंसको के, तथा—“पंचिं-

मा तथा “तिरिक्खजोणियपुरिसाणं” तिर्यग्योनिक पुरुषोमा “जलयराणं” जलचर पुरुषोमा “थलयराणं” स्थलचर पुरुषोमा “खहयराणं” खेचर पुरुषोमा. “तिरिक्खजोणियणपुंसगाणं” तिर्यग्योनिक नपुंसकोमा “एगिंदियतिरिक्खजोणियणपुंसगाणं” एक इन्द्रियवाणा तिर्यग्योनिक नपुंसकोमा “पुढवीकाइयएगिंदियतिरिक्खजोणियणपुंसगाणं” पृथ्वीकायिक एक इन्द्रियवाणा तिर्यग्योनिक नपुंसकोमा तथा “आउक्काइयएगिंदियतिरिक्खजोणियणपुंसगाणं” अप्कायिक एक इन्द्रियवाणा तिर्यग्योनिक नपुंसकोमा “जाव वणस्सइकाइयएगिंदियतिरिक्खजोणियणपुंसगाणं” यावत् तेजस्कायिक एक इन्द्रियवाणा तिर्यग्योनिक नपुंसकोमा, वायुकायिक एक इन्द्रियवाणा तिर्यग्योनिक नपुंसकोमा, वनस्पतिकायिक एक इन्द्रियवाणा तिर्यग्योनिक नपुंसकोमा तथा “बेइंदियतिरिक्खजोणियणपुंसगाणं” दो इन्द्रियवाणा तिर्यग्योनिक नपुंसकोमा तथा “तेइंदियतिरिक्खजोणियणपुंसगाणं” दो इन्द्रियवाणा तिर्यग्योनिक नपुंसकोमा तथा—“चउरिंदियतिरिक्खजोणियणपुंसगाणं” चार इन्द्रियवाणा तिर्यग्योनिक नपुंसकोमा तथा—“पंचिंदियतिरिक्खजोणियणपुंसगाणं” पांच इन्द्रियवाणा तिर्यग्योनिक

पञ्चेन्द्रितिर्यगोनिकनपुंसकानाम् 'जलयराणं' जलचराणाम् 'थलयराणं' स्थलचराणाम् 'खह-
यराणं' खेचराणाम् 'मणुस्सिस्थीणं' मनुष्यस्त्रीणाम् 'कम्मभूमियाणं' कर्मभूमिकानाम् कर्मभूमि-
समुत्पन्नस्त्रीणाम् एवमग्रेऽपि । 'अकम्मभूमियाणं' अकर्मभूमिकस्त्रीणाम् 'अंतरदीवियाणं' अन्त-
रद्वीपकमनुष्यस्त्रीणाम् । 'मणुस्सपुरिसाणं' मनुष्यपुरुषाणाम् 'कम्मभूमियाणं' कर्मभूमिकानां
मनुष्यपुरुषाणाम् 'अकम्मभूमियाणं' अकर्मभूमिकमनुष्यपुरुषाणाम् 'अंतरदीवियाणं' अन्तर-
द्वीपकमनुष्यपुरुषाणाम् । तथा—'मणुस्सणपुंसगाणं' मनुष्यनपुसकानाम् 'कम्मभूमियाणं' कर्म-
भूमिकमनुष्यनपुंसकानाम् 'अकम्मभूमियाणं' अकर्मभूमिकमनुष्यनपुसकानाम् 'अंतरदीवगाणं'
अन्तरद्वीपकमनुष्यनपुसकानाम् तथा—'देवित्थीणं' देवस्त्रीणाम् 'भवणवासणीणं' भवनवासि-
नीदेवीनाम् 'वाणमंतरीणीणं' वानव्यन्तरीणाम् 'जोइसिणीणं' ज्योतिष्कीना देवीनाम् 'वेमाणिणीणं'
वैमानिकीना देवीनाम् 'देवपुरिसाणं' देवपुरुषाणाम् 'भवणवासिणं' भवनवासिनां देवपुरुषाणाम्

दियतिरिक्खजोणियणपुंसगाणं" पञ्चेन्द्रियतिर्यगोनिकनपुसको के—“जलयराणं, थल-
यराणं”, जलचरो के स्थलचरो के, खेचरो के “मणुस्सिस्थीणं” मनुष्यस्त्रियो के अर्थात्—
“कम्मभूमियाणं” कर्मभूमि में उत्पन्न हुई मनुष्य स्त्रियों के, “अकम्मभूमियाणं” अकर्मभूमि-
में उत्पन्न हुई मनुष्य स्त्रियो के, “अंतरदीवियाणं” अन्तर द्वीप में उत्पन्न हुई मनुष्यस्त्रियो के,
“मणुस्सपुरिसाणं” मनुष्यपुरुषो अर्थात्—“कम्मभूमियाणं” कर्मभूमि मे उत्पन्न हुए मनुष्य-
पुरुषो के “अकम्मभूमियाणं” अकर्मभूमि में उत्पन्न हुए मनुष्य पुरुषो के “अंतरदीवयाणं”
अन्तरद्वीप में उत्पन्न हुए मनुष्य पुरुषों के, तथा “मणुस्सणपुंसगाणं” मनुष्य नपुसकों के अर्थात्
“कम्मभूमियाणं” कर्मभूमिक मनुष्यनपुंसकोंके, “अकम्मभूमियाणं” अकर्मभूमिक मनुष्य नपुसको
के “अंतरदीवगाणं” अन्तर द्वीपकमनुष्यनपुंसको के तथा—“देवित्थीणं” देवस्त्रियो के अर्थात्
“भवणवासिणीणं” भवनवासि देवस्त्रियो के, “वाणमंतरीणं” वानव्यन्तर देवस्त्रियो के, “जोड-
सिणीणं” ज्योतिष्क देवस्त्रियों के, “वेमाणिणीणं” वैमानिक देवस्त्रियों के “देवपुरिसाणं”

नपुसकोभा, “जलयराणं थलयराणं” जलयरोभा, स्थलयरोभा, जेथरोभा “मणुस्सिस्थीणं”
मनुष्यस्त्रियोभा अर्थात् “कम्मभूमियाणं” कर्मभूमिभा उत्पन्न थयेली मनुष्य स्त्रियोभा “अक-
म्मभूमियाणं” अकर्मभूमिभा उत्पन्न थयेली मनुष्य स्त्रियोभा “अंतरदीवियाणं” अंतरद्वीपभा
उत्पन्न थयेली मनुष्यस्त्रियोभा “मणुस्सपुरिसाणं” मनुष्य पुंसोभा अर्थात् ‘कम्मभूमियाणं’
कर्मभूमिभा उत्पन्न थये मनुष्य पुंसोभा “अकम्मभूमियाणं” अकर्मभूमिभा उत्पन्नथयेला
मनुष्य पुंसोभा “अंतरदीवगाणं” अंतरद्वीपभा उत्पन्न थयेला मनुष्य पुंसोभा
तथा “देवित्थीणं” देवस्त्रियोभा अर्थात् “भवणवासिणीणं” भवनवासि देवोभा—अएवे
के भवनवासि देवस्त्रियोभा “वाणमंतरीणं” व्यन्तर देवस्त्रियोभा “जोइसिणीणं” ज्योतिष्क
देव स्त्रियोभा “वेमाणिणीणं” वैमानिक देवस्त्रियोभा “देवपुरिसाणं” देव पुंसोभा

‘वेमाणियाणं’ वैमानिकानां देवपुरुषाणाम् । ‘सोहम्मगाणं’ सौधर्मकानाम् ‘जाव गेवेज्जगाणं’ यावद्ग्रैवेयकानाम् यावत्पदेन ईशानसनत्कुमारमाहेन्द्रलान्तकमहाशुक्रसहस्राराऽऽनतप्राणतारणाच्युतपर्यन्तानां देवानाम्, तथा—‘अणुत्तरोववाइयाणं’ अनुत्तरोपपातिकानाम्, ‘णेरइयणपुंसगाणं’ नैरयिकनपुंसकानाम् ‘रयणप्पभापुढवीणेरइयणपुंसगाणं’ जाव अहेसत्तमपुढवीणेरइयणपुंसगाणं य’ रत्नप्रभापृथिवीनैरयिकनपुंसकानां यावद्ध सत्तमपृथिवीनैरयिकनपुंसकानां च. अत्र यावत्पदेन शर्कराप्रभावालुकाप्रभापङ्कप्रभाधूमप्रभातमःप्रभापृथिवीनैरयिकनपुंसकानां सप्रहो भवतीति ज्ञेयम् ‘कयरे कयरे हितो’ कतरे कतरेभ्यः ‘अप्पा वा’ अल्पा वा ‘बहुया वा’ बहुका वा ‘तुल्ला वा’ तुल्या वा ‘विसेसाहिया वा’ विशेषाधिका वेति प्रश्नः, भगवनाह—‘गोयमा’ इत्यादि, ‘गोयमा’ हे

देवपुरुषों के अर्थात् “भवणवासिणं” भवनवासिदेवों के भवनवासि देवपुरुषों के “वेमाणियाणं” वैमानिक देव पुरुषों के, “सोहम्मगाणं” सौधर्मक देवपुरुषों के “जाव गेवेज्जगाणं” यावत् ईशान्, सनत्कुमार, माहेन्द्र, ब्रह्म, लान्तक, महाशुक्र, सहस्रार, आनत, प्राणत, आरण, अच्युत इनकल्पों के देवपुरुषों के तथा ग्रैवेयक देवपुरुषों के, तथा—“अणुत्तरोववाइयाणं” अनुत्तरोपपातिक देव पुरुषों के, तथा—“णेरइयणपुंसगाणं” नैरयिकनपुंसकों के अर्थात् “रयणप्पभा पुढवीणेरइयणपुंसगाणं” रत्नप्रभा पृथिवी के नैरयिकनपुंसकों के—यावत्—शर्करा प्रभा पृथिवी के नैरयिकनपुंसकों के, वालुका प्रभा पृथिवी के नैरयिकनपुंसकों के, पङ्कप्रभा पृथिवी के नैरयिक नपुंसकों के, धूमप्रभा पृथिवी के नैरयिक नपुंसकों के तमःप्रभा पृथिवी के नैरयिकनपुंसकों के और अधः सत्तम पृथिवी के नैरयिक नपुंसकों के बीच में “कयरे कयरेहितो अप्पा वा बहुया वा तुल्ला वा विसेसाहिया वा” कौन किनसे अल्प है ? कौन किनसे बहुत हैं कौन किनके बराबर है ? और कौन किनसे विशेषाधिक है ? उत्तर में प्रभु कहते हैं—‘गोयमा !

अर्थात् “भवणवासिणं” भवनवासि देवों में—भवनवासि देव पुरुषों में “वेमाणियाणं” वैमानिक देवपुरुषों में “सोहम्मगाणं” सौधर्मक देवपुरुषों में “जाव गेवेज्जगाणं” यावत् ईशान, सनत्कुमार, माहेन्द्र, ब्रह्म, लान्तक, महाशुक्र, सहस्रार, आनत, प्राणत, आरण अच्युत आ कल्पों में तथा ग्रैवेयक देवपुरुषों में तथा “अणुत्तरोववाइयाणं” अनुत्तरोपपातिक देवपुरुषों में तथा “णेरइयणपुंसगाणं” नैरयिक नपुंसकों में अर्थात् “रयणप्पभापुढवीणेरइयणपुंसगाणं” रत्नप्रभा पृथिवी में नैरयिक नपुंसकों में, यावत् शर्करा प्रभा पृथिवी में नैरयिक नपुंसकों में वालुकाप्रभा पृथिवी में नैरयिक नपुंसकों में, पङ्कप्रभा पृथिवी में नैरयिक नपुंसकों में, धूमप्रभा पृथिवी में नैरयिक नपुंसकों में, तमःप्रभा पृथिवी में नैरयिक नपुंसकों में अने अधः सत्तम पृथिवी में नैरयिक नपुंसकों में “कयरे कयरेहितो अप्पा वा, बहुया वा, तुल्ला वा, विसेसाहिया वा” कोण कोनाथी अल्प ओछा छे ? कोण कोनाथी वधारे छे ? कोण कोनी अरुअर छे ? अने कोण कोनाथी विशेषाधिक छे ? आ प्रश्नना उत्तर में प्रभु गौतमस्वामीने कहे छे—“गोयमा ! अंतरदीवगअकम्मभू-

गौतम ! 'अंतरदीवगअकम्मभूमिगमणुस्सिस्थीओ मणुस्सपुरिसा य' अन्तरद्वीपकाकर्मभूमिक-
मनुष्यस्त्रियो मनुष्यपुरुषाश्च 'एए णं दो वि तुल्ला सव्वत्थोवा' एते खलु स्त्रियः पुरुषाश्च द्वयेऽपि
तुल्याः सर्वस्तोकाः, हे गौतम ! सर्वस्तोकाः, सर्वेऽभ्योऽल्पाः अन्तरद्वीपकमनुष्यस्त्रियो मनुष्यपुरुषाश्च
भवन्ति तथा एते द्वयेऽपि स्वस्थाने परस्परं तुल्याश्च युगलधर्मोपेतत्वादिति । अन्तरद्वीपकमनुष्यस्त्री-
पुरुषापेक्षया 'देवकुरूत्तरकुरु अकम्मभूमिग मणुस्सिस्थीओ मणुस्सपुरिसा य' देवकुरूत्तर-
कुर्वकर्मभूमिकमनुष्यस्त्रियो मनुष्यपुरुषाश्च 'संखेज्जगुणा' सख्येयगुणाधिका भवन्ति, तथा—'एए णं
दो वि तुल्ला' स्वस्थाने एते खलु द्वयेऽपि परस्पर तुल्या भवन्तीति । 'एवं हरिवासरम्मगवासं'
एवम्—पूर्ववदेव देवकुर्वादिमनुष्यस्त्रीपुरुषापेक्षया हरिवर्षरम्यकवर्षाकर्मभूमिकमनुष्यस्त्रियो मनुष्यपुरुषाश्च
सख्येयगुणाधिका भवन्ति । तथा इमे परस्परं तुल्याश्च भवन्तीति । 'एवं हेमवयहैरण्यवय अकम्म-
भूमिग मणुस्सिस्थीओ मणुस्सपुरिसा य सखेज्जगुणा' हरिवर्षरम्यकवर्षस्त्रीपुरुषापेक्षया हैमवत-
हैरण्यवताकर्मभूमिकमनुष्यस्त्रियो मनुष्यपुरुषाश्च संख्येयगुणाधिका भवन्ति तथा, स्वस्थाने हैमवतहै-

अंतरदीवगअकम्मभूमिगणुसिस्थीओ मणुस्सपुरिसा य" हे गौतम । अन्तरद्वीपक मनुष्य स्त्रिया
और अन्तर द्वीपक मनुष्य पुरुष "एए णं दो वि तुल्ला सव्वत्थोवा" सबसे कम हैं और ये
दोनो स्वस्थान में बराबर हैं । क्यों कि इनका युगलिक धर्म है । अन्तर भूमिक मनुष्य स्त्री और पुरुषो
की अपेक्षा "देवकुरूत्तरकुरुअकम्मभूमिगमणुस्सिस्थीओ मणुस्सपुरिसा य संखेज्जगुणा
एतेणं दो वि तुल्ला" देवकुरु और उत्तर कुरु रूप अकर्म भूमि की मनुष्य स्त्रियां और मनुष्य
पुरुष सख्यात गुणे अधिक है । तथा—ये दोनो परस्पर में तुल्य है । "एवं हरिवासरम्मगवा-
सं" इसी प्रकार देवकुरु उत्तरकुरु मनुष्य स्त्री और मनुष्य पुरुषो की अपेक्षा हरिवर्ष और रम्यक वर्ष
रूप अकर्मभूमि की मनुष्य स्त्रियां और मनुष्य पुरुष सख्यात गुणे अधिक है और स्वस्थान
में ये आपस में बराबर हैं । "एवं हेमवयहैरण्यवयं" इसी प्रकार हरिवर्ष और रम्यक
वर्ष की मनुष्य स्त्रियो एव पुरुषो की अपेक्षा हैमवत और हैरण्यवत रूप अकर्मभूमि

मिगमणुस्सिस्थीओ मणुस्सपुरिसाय" हे गौतम । अन्तरद्वीपनी मनुष्यस्त्रियो अने अन्तर
द्वीपनी मनुष्यपुरुषो "एए णं दो वि तुल्ला सव्वत्थोवा" अने अने स्वस्थानमा बरोबर छे
डेभडे—तेओ युगलिक धर्मवाणा छे अने अन्तरद्वीपनी मनुष्य स्त्रियो अने पुरुषो उगता सौधी
ओछा छे "देवकुरूत्तरकुरु अकम्मभूमिगमणुस्सिस्थीओ मणुस्सपुरिसाय संखेज्जगुणा
एते णं दो वि तुल्ला" देवकुरु अने उत्तरकुरु रूप अकर्मभूमिनी मनुष्यस्त्रियो अने मनुष्य
पुरुषो सख्यातगुणा वधारे कहा छे अने परस्पर अने अने संग्था छे "एवं हरिवासरम्म-
गवासं" अने प्रमाहे देवकुरु अने उत्तर कुरु मनुष्यस्त्रियो अने मनुष्य पुरुषो उगता
हरिवर्ष अने रम्यकवर्ष रूप अकर्मभूमिनी मनुष्य स्त्रियो अने मनुष्य पुरुषो सख्यात गुणा
वधारे छे, अने स्वस्थानमा तेओ परस्परमा तुल्य छे 'एवं हेमवयहैरण्यवयं' अने
प्रमाहे हरिवर्ष अने रम्यकवर्षनी मनुष्यस्त्रियो अने मनुष्य पुरुषो उगता हैमवत अने

रण्यवतक्षेत्रस्था इमे परस्परं तुल्याश्च भवन्तीति । 'भरहेरवयकम्मभूमिगमणुस्सपुरिसा दो वि तुल्ला संखेज्जगुणा' हैमवतहैरण्यवताकर्मभूमिकमनुष्यस्त्रीपुरुषापेक्षया भरतैरवतकर्मभूमिकमनुष्यपुरुषा द्वयेऽपि सख्येयगुणाधिका भवन्ति । भरहेरवयकम्मभूमिगमणुस्सिस्थीओ दो वि तुल्ला संखेज्जगुणाओ' भरतैर वतमनुष्यपुरुषा पेक्षया भरतैरवतकर्मभूमिकमनुष्यस्त्रियो द्वय्योऽपि सख्येयगुणाधिका भवन्तीति । तथा स्वस्थाने परस्परं तुल्याश्च भवन्ति । 'पुव्वविदेह अवरविदेह कम्मभूमिगमणुस्सपुरिसा दो वि तुल्ला संखेज्जगुणा' भरतैरवतकर्मभूमिकमनुष्यस्त्र्यपेक्षया पूर्वविदेहापरविदेहकर्मभूमिकमनुष्यपुरुषाः सख्येयगुणाधिका भवन्ति तथा—स्वस्थाने इमे द्वयेऽपि परस्परं तुल्या भवन्तीति 'पुव्वविदेहावरविदेहकम्मभूमिगमणुस्सिस्थियाओ दो वि तुल्ला संखेज्जगुणा' पूर्वविदेहापरविदेहमनुष्यपुरुषापेक्षया पूर्वविदेहापरविदेहकर्मभूमिकमनुष्यस्त्रियः द्वय्योऽपि सख्येयगुणाधिका

की मनुष्य स्त्रियां और मनुष्य पुरुष सख्यातगुणे अधिक है तथा स्वस्थान मे ये आपस में तुल्य है. "भरहेरवयकम्मभूमिगमणुस्सपुरिसा दो वि तुल्ला संखेज्जगुणा" भरत क्षेत्र और ऐरवत क्षेत्र रूप कर्मभूमि के मनुष्य पुरुष हैमवत और हैरण्यवतरूप अकर्मभूमि की मनुष्य स्त्रियां एवं मनुष्य पुरुषो की अपेक्षा सख्यात गुणे अधिक हैं । और स्वस्थान में ये आपस में समान है "भरहेरवयकम्मभूमिगमणुस्सिस्थीओ दो वि तुल्ला संखेज्जगुणा" भरत और ऐरवत क्षेत्र के मनुष्य पुरुषो की अपेक्षा यहां की मनुष्य स्त्रियां सख्यात गुणी अधिक है तथा स्वस्थान में ये परस्पर में तुल्य है "पुव्वविदेह अवरविदेह कम्मभूमिगमणुस्सपुरिसा दो वि तुल्ला संखेज्जगुणा" भरत और ऐरवत क्षेत्र की मनुष्य स्त्रियों की अपेक्षा पूर्व विदेह और अपर विदेह रूप कर्म भूमि के मनुष्य पुरुषसख्यात गुणे अधिक है । तथा ये स्वस्थान में परस्पर में तुल्य है 'पुव्वविदेहावरविदेह कम्मभूमिगमणुस्सिस्थियाओ दो-वि तुल्ला संखेज्जगुणा' पूर्वविदेह और अपरविदेह रूप कर्मभूमिक पुरुषो की अपेक्षा

डैरुयत इय अकर्मभूमिनी मनुष्यस्त्रियो अने मनुष्य पुइषो सख्यातगुणा वधारे छे. तथा स्वस्थानमां—परस्परमां तुल्य छे. "भरहेरवयकम्मभूमिगमणुस्सपुरिसा दो वि तुल्ला संखेज्जगुणा" भरतक्षेत्र अने ऐरवतक्षेत्र इय कर्मभूमिना मनुष्य पुइषो हैमवत अने डैरुयवत इय अकर्मभूमिनी मनुष्यस्त्रियो अने मनुष्य पुइषो करतां सख्यातगुणा वधारे अने स्वस्थानमा तेओ परस्परमां तुल्य छे "भरहेरवयकम्मभूमिगमणुस्सिस्थीओ दो वि तुल्ला संखेज्जगुणा" भरत अने ऐरवत क्षेत्रना मनुष्य पुइषो करतां त्यांनी मनुष्य स्त्रियो सख्यातगुणी वधारे छे. तथा स्वस्थानमां ओ परस्पर तुल्य छे. "पुव्वविदेह अवरविदेह कम्मभूमिगमणुस्सपुरिसा दो वि तुल्ला संखेज्जगुणा" भरत अने ऐरवत क्षेत्रनी मनुष्यास्त्रयो करता पूर्वविदेह अने अपरविदेह इय कर्मभूमिना मनुष्य पुइषो सख्यातगुणा वधारे छे. तथा तेओ स्वस्थानमां परस्पर तुल्य छे "पुव्वविदेहावरविदेह कम्मभूमिगमणुस्सिस्थियाओ दो वि तुल्ला संखेज्जगुणा" पूर्वविदेह अने अपर विदेह इय

सप्तविंशतिगुणत्वात्, स्वस्थाने तु परस्पर तुल्याश्च भवन्तीति । ‘अणुत्तरोववाइयदेवपुरिसा असंखे-
ज्जगुणा’ पूर्वविदेहापरविदेहमनुष्यस्त्रयपेक्षया अनुत्तरोपपातिकदेवपुरुषा असख्येयगुणाधिका भवन्ति
अत्रत उपरितनप्रैवेयकादारभ्य पश्चानुपूर्व्याऽप्रेतना आनतकल्पपर्यन्ता देवपुरुषा यथोत्तर सख्यात-
गुणाः, तथाहि—‘उवरिमगेवेज्जदेवपुरिसा संखेज्जगुणा’ अनुत्तरोपपातिकदेवापेक्षया उपरितनप्रैवे-
यकदेवपुरुषाः सख्येयगुणाधिकास्तेभ्यो ‘जाव आणतकप्पे देवपुरिसा । संखेज्जगुणा’ मध्यमप्रैवेय-
कदेवपुरुषाः सख्येयगुणाः, तेभ्योऽधस्तनप्रैवेयकदेवपुरुषाः सख्येयगुणा, तेभ्योऽच्युतकल्पदेवपुरुषाः
सख्येयगुणाः, तेभ्य आरणकल्पदेवपुरुषाः सख्येयगुणा, तेभ्य प्राणतकल्पदेवपुरुषाः सख्येयगुणाः,

पूर्वविदेह और पश्चिम विदेह रूप कर्मभूमि की मनुष्यस्त्रिया सख्यात गुणी अधिक हैं क्योंकि
ये यहां के मनुष्यो की अपेक्षा २७ सताईस गुणी अधिक होती है यथा स्वस्थान में ये
परस्पर में तुल्य हैं “अनुत्तरोववाइदेवपुरिसा असंखेज्जगुणा” पूर्वविदेह और पश्चिम
विदेह की मनुष्य स्त्रियो की अपेक्षा अनुत्तरोपपातिक देव पुरुष असख्यात गुणे अधिक हैं ।
“उवरिमगेवेज्जदेवपुरिसा संखेज्जगुणा” उपरितन प्रैवेयक को लेकर पश्चानुपूर्वी
से आनत कल्पके देव पुरुष सख्यात गुणे हैं, जैसे—अनुत्तरोपपातिक देव पुरुषो की अपेक्षा
उपरितन प्रैवेयक के जो देव पुरुष है वे सख्यात गुणे अधिक है । “जाव आणतकप्पे
देवपुरिसा संखेज्जगुणा” यावत् आनत कल्प मे जो देव पुरुष है वे सख्यात गुणे
अधिक हैं । भाव इसका ऐसा है—अनुत्तरोपपातिक देवो की अपेक्षा उपरितन प्रैवेयक
देव पुरुष सख्यात गुणे अधिक है । इनकी अपेक्षा मध्यम प्रैवेयक के देव पुरुष सख्यात गुणे
अधिक है इनकी अपेक्षा अधस्तन प्रैवेयक के जो देवपुरुष है वे सख्यात गुणे अधिक
है । इनकी अपेक्षा अच्युतकल्प के जो देवपुरुष है वे सख्यात गुणे अधिक हैं । इनकी

कर्मभूमिना पुंशो करता पूर्व विदेह अने पश्चिम विदेह इय कर्मभूमिनी मनुष्य स्त्रियो
स ख्यातगणा वधारे छे केभके तेओ त्याना मनुष्यो करता २७ सत्यावीमगली वधारे डोय
छे तथा स्वस्थानमा तेओ परस्पर तुल्य छे “अणुत्तरोववाइदेवपुरिसा असखेज्जगुणा”
पूर्वविदेह अने पश्चिम विदेहनी मनुष्य स्त्रियो करता अनुत्तरोपपातिक देवपुंशु असंख्यात
गणा वधारे उवरिमगेवेज्जदेवपुरिसा संखेज्जगुणा” उपरितन प्रैवेयकने लभने पश्चानु-
पूर्वीथी आनतकल्पपर्यन्तना देव पुंशु स ख्यातगणा वधारे छे नेभके—अनुत्तरोपपातिक देव
पुंशु करता उपरितन प्रैवेयकना ने देवपुंशु छे, तेओ स ख्यातगणा वधारे छे “जाव आणत-
कप्पे देवपुरिसा संखेज्जगुणा” यावत् आनत कल्पमा ने देवपुंशु छे, तेओ स ख्यातगणा
वधारे छे आ अधनने जाव ओयो छे के—अनुत्तरोपपातिक देवो करता उपरितन प्रैवेयक देवपुंशु
स ख्यातगणा वधारे छे तेना करता मध्यम प्रैवेयक देवपुंशु स ख्यातगणा वधारे छे तेना
करता अधस्तन प्रैवेयकना ने देव पुंशु छे तेओ स ख्यातगणा वधारे छे तेना उन्ना अच्युत

तेभ्य आनतकल्पदेवपुरुषाः संख्येयगुणाधिका भवन्तीति । अथाग्रे—असख्याताः प्रदर्श्यन्ते—‘अहे-
सत्तमाए पुढवीए णेरइयणपुंसगा संखेज्जगुणा’ आनतकल्पदेवपुरुषापेक्षया अधःसप्तम्यां पृथिव्यां
नैरयिकनपुंसका असख्यातगुणाधिका भवन्तीति । ‘छट्ठीए पुढवीए णेरइयणपुंसगा असंखेज्ज-
गुणा’ सप्तमपृथिवीनारकनपुंसकापेक्षया षष्ठ्यां तमः प्रभापृथिव्यां नारकनपुंसका असख्यातगुणा अधिका
भवन्तीति । ‘सहस्सारे कप्पे देवपुरिसा असंखेज्जगुणा’ तमापृथिवीनारकनपुंसकापेक्षया सहस्रार-
देवकल्पे देवपुरुषा असंख्येयगुणाधिका भवन्तीति । ‘महासुक्के कप्पे देवपुरिसा असंखेज्ज-
गुणा’ सहस्रारकल्पदेवपुरुषापेक्षया महाशुक्रकल्पदेवपुरुषा असंख्येयगुणाधिका भवन्तीति । ‘पंच-
मीए पुढवीए णेरइयणपुंसगा असंखेज्जगुणा’ महाशुक्रकल्पदेवपुरुषापेक्षया पञ्चम्या पृथिव्यां

अपेक्षा आरणकल्प के जो देव पुरुष है वे संख्यात गुणे अधिक है । इनकी अपेक्षा प्राणत-
कल्प के जो देव पुरुष है वे संख्यात गुणे अधिक है और इनकी अपेक्षा जो आनत कल्प
के देव पुरुष है वे संख्यात गुणे अधिक हैं । यहासे आगे असख्यात गुणे कहते है—
‘अहे सत्तमाए पुढवीए णेरइयणपुंसगा असंखेज्जगुणा’ आनत कल्प के देवपुरुषो
की अपेक्षा अधः सप्तमी पृथिवी में जो नैरयिक नपुंसक है वे असख्यात गुणे अधिक है ।
“छट्ठीए पुढवीए णेरइयणपुंसगा असंखेज्जगुणा” छठी पृथिवी के जो नैरयिक नपुंसक
है वे सप्तमनारकनपुंसकों की अपेक्षा असख्यात गुणे अधिक है “सहस्सारे कप्पे—
देवपुरिसा असंखेज्जगुणा” सहस्रारकल्प में जो देव पुरुष है वे छठवीं पृथिवी के नैरयिक-
नपुंसको की अपेक्षा असख्यातगुणे अधिक हैं । “महासुक्के कप्पे देवपुरिसा असंखेज्जगुणा”
महाशुक्र कल्प में जो देव पुरुष है वे सहस्रारकल्प के देव पुरुषो की अपेक्षा असख्यातगुणे
अधिक है । “पंचमीए पुढवीए णेरइयणपुंसगा असंखेज्जगुणा” पांचवीं पृथिवी में जो नैरयिक

कल्पना ने देवपुरुषो छे, तेओ संध्यातगण्णा वधारे छे तेना करतां आरण्ण कल्पना ने देव
पुंसो छे. तेओ संध्यातगण्णा वधारे छे. तेना करतां प्राणुत कल्पना ने देव पुंसो छे, तेओ
संध्यातगण्णा वधारे छे. अने तेना करतां आनतकल्पना देवपुंसो छे, तेओ संध्यातगण्णा
वधारे छे अडिंथी आगण असंध्यातगण्णानुं कथन करे छे “अहे सत्तमाए पुढवीए णेरइ-
यणपुंसगा असंखेज्जगुणा” आनत कल्पना देवपुंसो करता अध सप्तमी पृथ्वीमा ने नैरयिक
नपुंसको छे, तेओ असंध्यातगण्णा वधारे छे. छट्ठीए, पुढवीए णेरइयणपुंसगा असंखेज्ज-
गुणा” छट्ठी पृथ्वीना नैरयिक नपुंसको सातमी पृथ्वीना नारक नपुंसको करतां असंध्यात
गण्णा वधारे छे. “सहस्सारे कप्पे देवपुरिसा असंखेज्जगुणा” सहस्रार कल्पना देव
पुंसो छट्ठी पृथ्वीना नैरयिक नपुंसको करतां असंध्यात गण्णा वधारे “महासुक्के
कप्पे देवपुरिसा असंखेज्जगुणा” महाशुक्र कल्पमां ने देव पुंसो छे तेओ
सहस्रार कल्पना देवपुंसो करता असंध्यातगण्णा वधारे छे “पंचमीए पुढवीए णेरइयण-
पुंसगा असंखेज्जगुणा” पांचमी पृथ्वीना नैरयिक नपुंसको महाशुक्र कल्पना देवपुंसो

नैरयिकनपुंसका असख्येयगुणाधिका भवन्तीति । 'लंतए कप्पे देवपुरिसा असंखेज्जगुणा' पञ्चमपृथिवीनारकनपुसकापेक्षया लान्तककल्पे देवपुरुषा असख्येयगुणाधिका भवन्तीति । 'चउत्थीए पुढवीए णेरइयणपुंसगा असंखेज्जगुणा' लान्तकदेवपुरुषापेक्षया चतुर्थ्या पृथिव्या नारकनपुसका असख्येयगुणाधिका भवन्तीति । 'वंभलोए कप्पे देवपुरिसा असंखेज्जगुणा' चतुर्थ पृथिवी-नारकनपुसकापेक्षया ब्रह्मलोके कल्पे देवपुरुषा असख्येयगुणा अधिका भवन्ति इति । 'तच्चाए पुढवीए णेरइयणपुंसगा असंखेज्जगुणा' ब्रह्मलोकदेवपुरुषापेक्षया तृतीयस्यां पृथिव्यां नैरयिक-नपुसकाः असख्येयगुणा अधिका भवन्तीति । 'माहिंदे कप्पे देवपुरिसा असंखेज्जगुणा' तृतीय-पृथिवीनैरयिकनपुसकापेक्षया माहेन्द्रे कल्पे देवपुरुषा असख्येयगुणा अधिका भवन्ति । 'सणकुमारे कप्पे देवपुरिसा असंखेज्जगुणा' माहेन्द्रकल्पदेवपुरुषापेक्षया सनत्कुमारकल्पे देवपुरुषा अस-ख्येयगुणाधिका भवन्तीति । 'दोच्चाए पुढवीए णेरइयणपुंसगा असंखेज्जगुणा' सनत्कुमारक-

नपुंसक है वे महाशुक्रकल्प के देव पुरुषो की अपेक्षा असख्यातगुणे अधिक है "लंतए कप्पे-देवपुरिसा असंखेज्जगुणा" लान्तक कल्प में जो देव पुरुष है वे पाँचवाँ पृथिवी के नारक नपुस-को की अपेक्षा असख्यातगुणे अधिक है । "चउत्थीए पुढवीए णेरइयणपुंसगा असंखेज्जगुणा" लान्तक कल्पके देवपुरुषो की अपेक्षा चतुर्थी पृथिवी के जो नारक है वे असख्यातगुणे अधिक हैं । "वंभलोए कप्पे देवपुरिसा असंखेज्जगुणा" ब्रह्मलोक कल्प में जो देव पुरुष है वे चतुर्थी पृथिवी के नारको की अपेक्षा असख्यातगुणे अधिक है । 'तच्चाए पुढवीए णेरइयणपुंसगा असंखेज्जगुणा" ब्रह्मलोककल्प के देवपुरुषो की अपेक्षा तृतीय पृथिवी में जो नैरयिक नपुंसक है वे असख्यातगुणे अधिक है । "माहिंदे कप्पे देवपुरिसा असंखेज्जगुणा" तृतीय पृथिवी के नारको की अपेक्षा माहेन्द्रकल्प के देवपुरुष असख्यातगुणे अधिक है "सणकु-मारे कप्पे देवपुरिसा असंखेज्जगुणा" माहेन्द्रकल्प के देवपुरुषो की अपेक्षा सनत्कुमार कल्प में जो देव पुरुष है वे असख्यातगुण अधिक है । "दोच्चाए पुढवीए णेरइयणपुंसगा असंखेज्ज-

करता अस ज्ञातगणु वधारे छे "लंतए कप्पे देवपुरिसा असंखेज्जगुणा" लान्तक कल्पना देव पुइपो पायभी पृथ्वीना नारक नपुसको करता अस ज्ञातगणु वधारे छे "चउत्थीए पुढवीए णेरइयणपुंसगा असंखेज्जगुणा" लान्तक कल्पना देवपुइपो करता बोधी पृथ्वीना नारको अस ज्ञातगणु वधारे छे "वंभलोए कप्पे देवपुरिसा असंखेज्जगुणा" ब्रह्मलोके कल्पमा जे देवपुइपो छे, तेओ बोधी पृथ्वीना नैरयिको करता अस ज्ञातगणु वधारे छे. "तच्चाए पुढवीए णेरइयणपुंसगा असंखेज्जगुणा" ब्रह्मलोके कल्पना देवपुइपो जना त्रीओ पृथ्वीना नैरयिक नपुसको अस ज्ञातगणु वधारे छे. "माहिंदे कप्पे देवपुरिसा असंखे ज्जगुणा" त्रीओ पृथ्वीना नारको करता माहेन्द्र कल्पना देवपुइपो अस ज्ञातगणु वधारे छे "सणकुमारे कप्पे देवपुरिसा असंखेज्जगुणा" माहेन्द्र कल्पना देव पुइपो जना सनत्कुमार कल्पना देवपुइपो अस ज्ञातगणु वधारे छे 'दोच्चाए पुढवीए णेरइयणपुंसगा

લ્પદેવપુરુષાપેક્ષયા દ્વિતીયસ્યાં પૃથિવ્યાં નારકનપુસકા' અસલ્ચેયગુણાધિકા ભવન્તીતિ । 'અંતર-
દીવગઅકમ્મભૂમિગમણુસ્સણપુંસગા અસંચેજ્જગુણા' દ્વિતીયનારકનપુસકાપેક્ષયા અન્તરદ્વીપકા-
કર્મભૂમિકમનુષ્યનપુંસકા અસલ્ચેયગુણાધિકા ભવન્તીતિ । અતોડપ્રે વિદેહપર્યન્ત સલ્ચાતાઃ પ્રદ-
ર્યન્તે—'દેવકુરુ ઉત્તરકુરુ અકમ્મભૂમિગ મણુસ્સણપુંસગા દો વિ તુલ્લા સંચેજ્જગુણા' અન્તર-
દ્વીપકાકર્મભૂમિકમનુષ્યનપુસકાપેક્ષયા દેવકુરુત્તરકુર્વકર્મભૂમિકમનુષ્યનપુસકા. સંચેયગુણાધિકા
ભવન્તિ તથા ઇમે સ્વસ્થાને પરસ્પરં તુલ્યાશ્ચ ભવન્તિ । 'એવં જાવ વિદેહત્તિ' એવ યાવદ્વિદેહ ઇતિ,
અયં ભાવઃ—અન્તરદ્વીપકમનુષ્યનપુસકાપેક્ષયા દેવકુરુત્તરકુર્વકર્મભૂમિકમનુષ્યનપુસકાઃ સલ્ચેયગુ-
ણાધિકા ભવન્તિ । તથા—ઈમે દ્વયેડપિ સ્વસ્થાને પરસ્પરં તુલ્યા એવ ભવન્તિ, એવં હરિવર્ષરમ્યક-
વર્ષકાકર્મભૂમિકમનુષ્યનપુંસકાઃ દેવકુરુત્તરકુરુમનુષ્યનપુંસકાપેક્ષયા સલ્ચેયગુણાધિકા ભવન્તિ,

ગુણા" સનત્કુમાર કલ્પ કે દેવો કી અપેક્ષા દ્વિતીય પૃથિવી મેં જો નૈરચિકનપુંસક હૈ વે અસલ્ચા-
તગુણે અધિક હૈ "અંતરદીવગઅકમ્મભૂમિગમણુસ્સણપુંસગા અસંચેજ્જગુણા" દ્વિતીય પૃથિવી
નૈરચિક નપુંસકો કી અપેક્ષા અન્તર દ્વીપક અકર્મભૂમિક મનુષ્ય નપુસક અસલ્ચાતગુણે અધિક હૈ ।

અવં દેવકુરુત્તરકુરુ સે લેકર વિદેહ પર્યન્ત કે સંચ્યાતગુણે કા કથન કરતે હૈ—"દેવકુરુ
ઉત્તરકુરુઅકમ્મભૂમિગમણુસ્સણપુંસગા દો વિ તુલ્લા સંચેજ્જગુણા" અન્તર દ્વીપક અકર્મભૂમિક
મનુષ્ય નપુંસકો કી અપેક્ષા દેવકુરુત્તરકુરુ રૂપ અકર્મભૂમિ કે મનુષ્યનપુસક સલ્ચાતગુણે
અધિક હૈ । તથા યે સ્વસ્થાન મેં પરસ્પર તુલ્ય હૈ "એવં જાવ વિદેહત્તિ" ઇસી પ્રકાર વિદેહ
તક જાનના યાહિએ—ઇસકા ભાવ એસા હૈ —દેવકુરુ ઉત્તરકુરુ કે મનુષ્યનપુંસક અન્તર
દ્વીપક મનુષ્યનપુંસકો કી અપેક્ષા સંચ્યાતગુણે અધિક હૈ, તથા—યે દોનો સ્વસ્થાન મેં પરસ્પર
મેં તુલ્ય હૈ । ઇસી પ્રકાર હરિવર્ષક ઓર રમ્યક વર્ષક અકર્મભૂમિકમનુષ્યનપુંસક દેવકૂર્વાદિ
મનુષ્યનપુંસકો કી અપેક્ષા સલ્ચાતગુણે અધિક હૈ । તથા યે દોનો આપસ મેં સ્વસ્થાન કી

અસંચેજ્જગુણા" સનત્કુમાર કલ્પના દેવો કરતાં બીજી પૃથ્વીના નૈરચિક નપુ સકે। અસ ખ્યાત
ગણા વધારે છે 'અંતરદીવગઅકમ્મભૂમિગ મણુસ્સણપુંસગા અસંચેજ્જગુણા" બીજી પૃથ્વીનાં
નૈરચિક નપુ સકે કરતાં અતરદ્વીપ જ અકર્મભૂમિના મનુષ્ય નપુંસકે। અસ ખ્યાતગણા વધારે છે.

હવે દેવકુરુ અને ઉત્તરકુરુથી લઈને મહાવિદેહપર્યન્તના સંખ્યાતગણાનુ કથન કરવામાં
આવે છે.—"દેવકુરુ ઉત્તરકુરુ અકમ્મભૂમિગમણુસ્સણપુસગા દો વિ તુલ્લા સંચેજ્જગુણા"
અતરદ્વીપના અકર્મભૂમિના મનુષ્યનપુ સકે કરતા દેવકુરુ અને ઉત્તરકુરુ રૂપ અકર્મ
ભૂમિના મનુષ્ય નપુંસકે। સંખ્યાતગણા વધારે છે તથા તેઓ સ્વસ્થાનમાં પરસ્પરતુલ્ય
છે. 'એવં જાવ વિદેહત્તિ' એજ પ્રકારથી વિદેહ પર્યન્તનુ કથન સમજવું આ કથનના
ભાવ એવો છે કે—દેવકુરુઅને ઉત્તરકુરુના મનુષ્યનપુંસકે। અતરદ્વીપના મનુષ્યાનપુંસકે।
કરતા સંખ્યાતગણા વધારે છે ને તે બન્ને સ્વસ્થાનમાં પરસ્પર તુલ્ય છે એજ પ્રમાણે
રિવર્ષ અને રમ્યકવર્ષ અકર્મભૂમિના મનુષ્યનપુંસકે, દેવકુરુ વિગેરે મનુષ્ય નપુંસકે। કરતાં

तथा इमे द्वयेऽपि स्वस्थाने परस्परं तुल्याश्च भवन्तीति । तथा—हरिवर्षरम्यकवर्षमनुष्यनपुसकापेक्षया हैमवतहैरण्यवताकर्मभूमिकमनुष्यनपुसकाः सख्येयगुणाधिका भवन्ति, स्वस्थाने इमे द्वयेऽपि परस्परं तुल्याश्च भवन्ति । तथा—हैमवतहैरण्यवतमनुष्यनपुसकापेक्षया भरतैरवतकर्मभूमिकमनुष्यनपुसकाः सख्येयगुणाधिका भवन्ति स्वस्थाने इमे द्वयेऽपि परस्परं तुल्याश्च भवन्ति । तथा—भरतैरवतकर्मभूमिकमनुष्यनपुसकापेक्षया पूर्वविदेहापरविदेहकर्मभूमिकमनुष्यनपुसका सख्येयगुणाधिका भवन्ति तथा स्वस्थाने इमे परस्परं तुल्याश्च भवन्तीति ॥ 'ईसाणे कप्पे देवपुरिसा असंखेज्जगुणा' पूर्वविदेहापरविदेहकर्मभूमिकमनुष्यनपुसकापेक्षया ईशानकल्पे देवपुरुषा असख्येयगुणाधिका भवन्तीति । 'ईसाणे कप्पे देवित्थियाओ संखेज्जगुणाओ' ईशानकल्पदेवपुरुषापेक्षया ईशानकल्पे देवस्त्रियः सख्येयगुणाधिका भवन्ति । 'सोहम्मै कप्पे देवपुरिसा संखेज्जगुणा' ईशानकल्पदेवस्त्रियपेक्षया सौधर्मकल्पे देवपुरुषा सख्येयगुणाधिका भवन्तीति । 'सोहम्मै कप्पे देवित्थियाओ संखेज्जगुणाओ' सौधर्मकल्पदेवपुरुषापेक्षया सौधर्मकल्पे देवस्त्रियः सख्यातगुणा-

अपेक्षा तुल्य है हैमवत एव हैरण्यवत अकर्मभूमिक मनुष्य नपुसक हरिवर्ष और रम्यक वर्ष के मनुष्य नपुसको की अपेक्षा सख्यातगुणे अधिक है एव स्वस्थान में ये आपस में तुल्य है । भरतक्षेत्र और ऐरवत क्षेत्र के जो मनुष्य नपुसक है वे हैमवत और हैरण्यवत मनुष्य नपुसको की अपेक्षा सख्यातगुणे अधिक है और स्वस्थान मे ये आपस में तुल्य है भरतक्षेत्र एव ऐरवत क्षेत्र के मनुष्य नपुसको की अपेक्षा पूर्वविदेह और अपरविदेह के जो मनुष्य नपुसक हैं वे सख्यातगुणे अधिक है । तथा स्वस्थान में ये दोनो परस्पर तुल्य है "ईसाणे कप्पे देवपुरिसा असंखेज्जगुणा" ईशान कल्प में जो देवपुरुष है वे पूर्वविदेह और पश्चिमविदेह के मनुष्यनपुसको की अपेक्षा असख्यातगुणे अधिक है । "ईसाणे कप्पे देवित्थियाओ संखेज्जगुणाओ" ईशान कल्प में जो देवस्त्रियां हैं वे ईशान कल्प के देवपुरुषों की अपेक्षा सख्यातगुणी अधिक है । "सोहम्मै कप्पे देवपुरिसा संखेज्जगुणा" सौधर्मकल्प में जो देव पुरुष ह वे ईशान कल्प की

संख्यातगुणा वधारे छे तथा ते भेड परस्परमा तुल्य छे हैमवत अने हैरण्यवत अकर्म-भूमिना मनुष्यनपुंसको हरिवर्ष, अने रम्यकवर्षना मनुष्य नपुसको करता संख्यातगुणा वधारे छे अने स्वस्थानमा तेसो परस्परमा तुल्य छे भरतक्षेत्र अने ऐरवतक्षेत्रना मनुष्य नपुसको करता पूर्वविदेह अने अपरविदेहना अ मनुष्य नपुसको छे, तेसो संख्यातगुणा वधारे छे तथा स्वस्थानमा आ भन्ने तुल्य छे. 'ईसाणे कप्पे देवपुरिसा असंखेज्जगुणा' ईशान कल्पना देवपुरुषो, पूर्व विदेह अने पश्चिम विदेहना मनुष्य नपुसको करता अन्त-ख्यातगुणा वधारे छे. 'ईसाणे कप्पे देवित्थियाओ संखेज्जगुणाओ' ईशानकल्पना देवस्त्रियो ईशान कल्पना देवपुरुषो करता संख्यातगुणा वधारे छे 'सोहम्मै कप्पे देवपुरिसा संखे ज्जगुणा' सौधर्म कल्पना अ देवपुरुषो छे तेसो ईशानकल्पना देवस्त्रियो करता संख्यात-गुणा वधारे छे 'सोहम्मै कप्पे देवित्थियाओ संखेज्जगुणाओ' सौधर्म कल्पना अ देव-

णित्थीओ संखेज्जगुणाओ' स्थलचरतिर्यग्योनिकपुरुषापेक्षणा स्थलचरतिर्यग्योनिकस्त्रिय सख्ये-
यगुणाधिका भवन्तीति । 'जलयरतिरिक्खजोणियपुरिसा संखेज्जगुणा' स्थलचरस्त्रियपेक्षया
जलचरतिर्यग्योनिकपुरुषा सख्येयगुणाधिका भवन्ति । तथा—'जलयरतिरिक्खजोणित्थीओ
संखेज्जगुणाओ' जलचरतिर्यग्योनिकपुरुषापेक्षया जलचरतिर्यग्योनिकस्त्रिय सख्येयगुणाधिका
भवन्तीति । 'वाणमंतरदेवपुरिसा संखेज्जगुणा' जलचरस्त्रियपेक्षया वानव्यन्तरदेवपुरुषा सख्ये-
यगुणाधिका भवन्ति । तथा—'वाणमंतरदेवित्थीओ संखेज्जगुणाओ' वानव्यन्तरदेवपुरुषापेक्षया
वानव्यन्तरदेवस्त्रिय संख्यातगुणाधिका भवन्तीति । 'जोइसियदेवपुरिसा संखेज्जगुणा' वानव्य-
न्तरदेवपेक्षया ज्योतिष्कदेवपुरुषा सख्येयगुणाधिका भवन्ति तथा—'जोइसियदेवित्थीओ संखे-
ज्जगुणा' ज्योतिष्कदेवपुरुषापेक्षया ज्योतिष्कदेवस्त्रिय संख्यातगुणाधिका भवन्ति । 'सुहयरपं-
चिंदियतिरिक्खजोणियणपुंसगा संखेज्जगुणा' ज्योतिष्कदेवपेक्षया खेचरपञ्चेन्द्रियतिर्यग्यो-
निकनपुसका संख्येयगुणाधिका भवन्तीति । 'थलयरणपुंसगा संखेज्जगुणा' खेचरनपुसकापेक्षया
स्थलचरपञ्चेन्द्रियतिर्यग्योनिकनपुसका सख्येयगुणाधिका भवन्ति । 'जलयरणपुंसगा संखे-

पुरुषो की अपेक्षा स्थलचर तिर्यग्योनिक स्त्रियाँ सख्यातगुणी अधिक है । "जलयर
तिरिक्खजोणियपुरिसा अमंखेज्जगुणा' स्थलचरस्त्रियो की अपेक्षा जलचर तिर्यग्योनिक पुरुष
सख्यात गुणे अधिक है । 'जलयरतिरिक्खजोणित्थियाओ संखेज्जगुणाओ'
जलचरतिर्यग्योनिक पुरुषो की अपेक्षा जलचर तिर्यग्योनिक स्त्रियाँ सख्यातगुणी अधिक है ।
'वाणमंतरदेवपुरिसा संखेज्जगुणा' जलचरस्त्रियो की अपेक्षा वानव्यन्तर देवपुरुष सख्यात-
गुणे अधिक है । 'वाणमंतरदेवित्थियाओ संखेज्जगुणाओ' वानव्यन्तर देवो की अपेक्षा
वानव्यन्तर देवस्त्रियाँ सख्यातगुणी अधिक है । 'जोइसियदेवपुरिसा संखेज्जगुणा'
वानव्यन्तर देवियो की अपेक्षा ज्योतिष्क देव पुरुष सख्यातगुणे अधिक है ।
"जोइसियदेवित्थियाओ संखेज्जगुणा" ज्योतिष्क देवस्त्रियाँ ज्योतिष्क देवपुरुषा की अपेक्षा
सख्यातगुणी अधिक है । "सुहयरपंचिंदियतिरिक्खजोणियणपुंसगा संखेज्जगुणा" ज्यो-
तिष्क देवियो की अपेक्षा खेचर तिर्यग्योनिकनपुसकसख्यातगुणे अधिक है । "थलयरणपुंसगा

पुंषो स ख्यात गुणा वधारे छे थलयरतिरिक्खजोणित्थियाओ संखेज्जगुणाओ" स्थलयर
तिर्यग्योनिक पुंषो ज्जगुणा स्थलयर तिर्ग्योनिक स्त्रिये स ख्यात गुणी वधारे छे 'जलयर-
तिरिक्खजोणियपुरिसा संखेज्जगुणा' स्थलयरस्त्रिये ज्जगुणा जलयर तिर्ग्योनिक पुंषो
स ख्यात गुणा वधारे छे 'जलयरतिरिक्खजोणित्थियाओ संखेज्जगुणाओ' जलयर तिर्ग्यो-
निक पुंषो ज्जगुणा जलयर तिर्ग्योनिक स्त्रिये स ख्यात गुणी वधारे छे 'वाणमंतरदेवि-
त्थियाओ संखेज्जगुणाओ' वान व्यन्तर देव पुंषो ज्जगुणा वानव्यन्तर देवोस्त्रिये स ख्यात-
गुणी वधारे छे 'जोइसियदेवपुरिसा संखेज्जगुणा' वान व्यन्तर देवोस्त्रिये स ख्यात-
गुणी वधारे छे 'जोइसियदेवित्थियाओ संखेज्जगुणा' ज्योतिष्क देवोस्त्रियो
ज्योतिष्क देव पुंषो ज्जगुणा वान व्यन्तर देवोस्त्रिये स ख्यात गुणी वधारे छे 'सुहयरपंचिंदियतिरिक्खजोणिय-
पुरिसा संखेज्जगुणा' ज्योतिष्क देवस्त्रियो ज्जगुणा ज्योतिष्क देवोस्त्रियो स ख्यात

ज्जागुणा' स्थलचरनपुसकापेक्षया जलचरनपुसका. सख्येयगुणाधिका भवन्तीति । 'चउरिंदियणपुंसगा विसेसाहिया' जलचरनपुंसकापेक्षया चतुरिन्द्रियनपुंसका विशेषाधिका भवन्तीति । 'तेइंदियणपुंसगा विसेसाहिया' चतुरिन्द्रियनपुसकापेक्षया त्रीन्द्रियनपुसका विशेषाधिका भवन्ति । तथा—'वेइंदियणपुंसगा विसेसाहिया' त्रीन्द्रियनपुंसकापेक्षया द्वीन्द्रियनपुसका विशेषाधिका भवन्तीति । 'तेउक्काइयएगिंदियतिरिक्खजोणियणपुंसगा असंखेज्जगुणा' द्वीन्द्रियनपुंसकापेक्षया तेजस्कायिकैकेन्द्रियतिर्यग्योनिकनपुंसका असख्येयगुणा भवन्तीति । 'पुढवीकाइयएगिंदियतिरिक्खजोणियणपुंसगा विसेसाहिया' तैजस्कायिकनपुसकापेक्षया पृथिवीकायिकैकेन्द्रियतिर्यग्योनिकनपुंसका विशेषाधिका भवन्ति । तथा—'आउक्काइय एगिंदियतिरिक्खजोणियणपुंसगा विसेसाहिया' पृथिवीकायिकनपुसकापेक्षया अप्कायिकैकेन्द्रियतिर्यग्योनिकनपुसका विशेषाधिका भवन्तीति । तथा—'वाउक्काइयएगिंदिय तिरिक्खजोणियणपुंसगा

संखेज्जगुणा" ज्वेचरनपुंसको की अपेक्षा स्थलचर पञ्चेन्द्रिय तिर्यग्योनिक नपुंसक सख्यातगुणे अधिक है । "जलयरणपुंसगा संखेज्जगुणा" स्थलचरनपुसको की अपेक्षा जलचर नपुंसक सख्यात गुणे अधिक है । "चउरिंदियणपुंसगा विसेसाहिया" जलचर नपुसको की अपेक्षा चौइन्द्रियनपुंसक विशेषाधिक है । "तेइंदियणपुंसगा विसेसाहिया" चौइन्द्रिय नपुंसको की अपेक्षा तेइन्द्रियनपुसक विशेषाधिक है । "वेइंदियणपुंसगा विसेसाहिया" तेइन्द्रिय नपुसको की अपेक्षा द्वीन्द्रियनपुसक विशेषाधिक है । "तेउक्काइय एगिंदियतिरिक्खजोणियणपुंसगा असंखेज्जगुणा" द्वीन्द्रियनपुसको की अपेक्षा तैजस्कायिक एकेन्द्रियतिर्यग्योनिक नपुराक असख्यात गुणे अधिक है । "पुढवीकाइय एगिंदिय तिरिक्खजोणियणपुंसगा विसेसाहिया" तेजस्कायिकनपुंसको की अपेक्षा पृथिवीकायिक एकेन्द्रियतिर्यग्योनिक नपुसक विशेषाधिक है । "आउक्काइय एगिंदिय

जगुणा वधारे छे 'जलयरणपुंसगा संखेज्जगुणा" ज्वेचर नपुसको करता स्थलचर पञ्चेन्द्रिय तिर्यग्योनिकनपुंसको सख्यातगुणा वधारे छे "जलयरणपुंसगा संखेज्जगुणा" स्थलचर नपुसको करता जलयर नपुंसको सख्यातगुणा वधारे छे 'चउरिंदियणपुंसगा विसेसाहिया' जलयर नपुंसको करता चोइन्द्रियनपुंसका विशेषाधिक छे "तेइंदियणपुंसगा विसेसाहिया" चतुरेन्द्रियनपुंसका करता चतुरेन्द्रियनपुंसका विशेषाधिक छे 'वेइंदियणपुंसगा विसेसाहिया' त्रीेन्द्रियनपुंसका करता त्रीेन्द्रियनपुंसका विशेषाधिक छे "तेउक्काइय एगिंदियतिरिक्खजोणियणपुंसगा असंखेज्जगुणा" द्वीेन्द्रियनपुंसका करता तेजस्कायिक एकेन्द्रियतिर्यग्योनिक नपुंसको सख्यातगुणा वधारे छे "पुढवीकाइय एगिंदियतिरिक्खजोणियणपुंसगा विसेसाहिया" तेजस्कायिकनपुंसका करता पृथिवीकायिक एकेन्द्रियतिर्यग्योनिक नपुंसको विशेषाधिक छे "आउक्काइय एगिंदिय तिरिक्खजोणियणपुंसगा विसेसाहिया" पृथिवीकायिकनपुंसका करता अप्कायिकैकेन्द्रियतिर्यग्योनिक नपुंसको विशेषाधिक छे "वाउक्काइय एगिंदिय तिरिक्खजोणियणपुंसगा विसेसाहिया" पृथिवीकायिकनपुंसका करता अप्कायिकैकेन्द्रियतिर्यग्योनिक नपुंसको विशेषाधिक छे

विसेसाहिया' अप्कायिकनपुसकापेक्षया वायुकायिकैकेन्द्रियतिर्यग्योनिकनपुसका विशेषाधिका भवन्ति इति । तथा—'वणस्सइकाइयएगिदियतिरिक्खजोणियणपुंसगा अणंतगुणा' वायुकायिकनपुंसकापेक्षया वनस्पतिकायिकैकेन्द्रियतिर्यग्योनिकनपुसका अनन्तगुणाधिका भवन्तीति निगोदजीवानामनन्तानन्तत्वादिति, नवममल्पवहुत्वम् ॥सू० २२॥

॥ इत्यल्पवहुत्वप्रकरण समाप्तम् ॥

सम्प्रति - स्त्रीपुरुषनपुसकाना भवस्थितिमान कायस्थितिमान च क्रमेण अभिधातुमाह— 'इत्थी णं भंते' इत्यादि ।

मूलम्—‘इत्थी णं भंते ! केवइयं कालं ठिई पन्नत्ता ? गोयमा ! एगेणं आएसेणं जहा पुंवि भणियं० एवं पुरिसस्स वि णपुं. सगस्स वि संचिट्ठणा पुणरवि तिण्हंपि जहा पुंवि भणिया, अंतरं तिण्हं पि जहा पुंवि भणियं तहा नेयव्वं’ ॥सू० २३॥

छाया—स्त्रीणां भदन्त ! कियन्त कालं स्थितिः प्रज्ञता ? गौतम ! एकेन आदेशेन यथा पूर्वं भणितम्० । एवं पुरुषस्यापि नपुंसकस्यापि संचिट्ठणा (कायस्थितिः) पुनरपि त्रयाणामपि यथा पूर्वं भणिता । अन्तरं त्रयाणामपि यथा पूर्वं भणितं तथा नेतव्यम् ॥०सू०२३

टीका—‘इत्थी णं भंते’ स्त्रीणा खलु भदन्त ! ‘केवइयं कालं’ कियन्त काल किय-

तिरिक्खजोणियणपुंसगा विसेसाहिया” पृथिवीकायिक एकेन्द्रिय तिर्यग्योनिक नपुसको की अपेक्षा अप्कायिक एकेन्द्रिय तिर्यग्योनिक नपुसक विशेषाधिक है । “वाउक्काइयएगिदिय तिरिक्खजोणियणपुंसगा विसेसाहिया” अप्कायिक नपुसको की अपेक्षा वायुकायिक एकेन्द्रिय तिर्यग्योनिकनपुसक विशेषाधिक है तथा “वणस्सइकाइयएगिदियतिरिक्खजोणियणपुंसगा अणंतगुणा” वायुकायिक नपुसको की अपेक्षा वनस्पतिकायिक एकेन्द्रियतिर्यग्योनिक नपुसक अनन्त गुणे अधिक है । स्योकि निगोद जीव अनन्त होते ह । सूत्र ॥२२॥

“नौवा अल्पवहुत्व समाप्त” “अल्पवहुत्व प्रकरण समाप्त”

अत्र सूत्रकार स्त्री, पुरुष और नपुंसक जनकी भवन्विति और कायन्विति का पक्ष क्रमशः कहते ह - ‘इत्थी णं भंते ! केवइयं कालं ठिई पन्नत्ता’ इत्यादि

छे तथा ‘वणस्सइकाइयएगिदियतिरिक्खजोणियणपुंसगा अणंतगुणा’ वायुकायिक नपुंसको करता वनस्पतिकायिक एकेन्द्रिय वायु तिर्यग्योनिक नपुंसको अनन्तगुणा अपेक्षा है, है तर्हे— निगोद जीव अनन्त होय छे ॥सू०२३॥

नवमा अल्प बहुत्व प्रकरण समाप्त

अथ अल्पवहुत्व प्रकरण समाप्त

इये सूत्रकार स्त्री पुरुष अने नपुंसकोनी भवन्विति अने कायन्वितेनु पक्षः क्रमशः कहते छे— ‘इत्थी णं भंते ! केवइयं कालं ठिई पन्नत्ता’ इत्यादि

कालपर्यन्तम् 'ठिई पन्नत्ता' स्थितिः—आयुष्यकालरूपा प्रज्ञता—कथिता इति प्रश्नः, 'भगवानाह—'गोयमा' इत्यादि, 'गोयमा' हे गौतम । 'एगेणं आदेसेणं जहा पुविं भणियं' एकेनादेशेन यथा पूर्वं भणितम् । स्त्रीणां स्थितिः कियत्कालं भवतीति, स्त्रीप्रकरणे एव कथिता अतस्तत एव इहापि विज्ञेया । ननु यदि पूर्वमेव कथिता तदाऽत्र पुनःसूत्रोच्चारणे पुनरुक्तिः कथं नेति चेन्न, पूर्वं स्त्र्यादीनामधिकारे पृथक्पृथक्प्रूपेण स्वस्वाधिकारे स्थित्यादिकं प्रतिपादितमिह तु समुदायरूपेण प्रतिपादनात् । 'एवं पुरिसस्स वि णपुंसगस्स वि' एव पुरुषस्यापि नपुंसकस्यापि यथा स्त्रीणां स्थितिः स्त्रीप्रकरणे कथिता तथा पुरुषनपुंसकयोरपि स्थितिः तत्तत्प्रकरणे कथिता ततो ज्ञातव्येति । 'संचिट्ठणा पुणरवि' कायस्थितिः पुनरपि 'तिण्हंपि' त्रयाणां स्त्रीपुरुषनपुंसकानामपि 'जहा पुविं भणिया' यथा—येन प्रकारेण पूर्वम् स्त्र्यादितत्तत्प्र-

टीकार्थ—इसमें गौतम ने प्रभु से ऐसा पूछा है—“इत्थी णं अंते ! केवइयं कालं ठिई पन्नत्ता” हे भदन्त । स्त्रियों की आयु कितने काल की कही गई है ? उत्तर में प्रभु कहते हैं —‘गोयमा ! एगेणं आदेसेणं जहा पुविं भणियं’ हे गौतम । एक आदेश से जिस प्रकार से पहिले—स्त्री प्रकरण में स्थिति कही गई है । यहाँ पर भी वही स्थिति कहलेनी चाहिये । यदि स्त्री प्रकरण में यह बात कह दी गई है तो फिर से यहाँ इसे सूत्र रूप से उद्धावित करने में पुनरुक्ति दोषकी आपत्ति क्यों नहीं मानी जावेगी ? सो ऐसी आशङ्का ठीक नहीं है, क्योंकि स्त्रीप्रकरण में तो स्त्र्यादिकोकी पृथक् २ रूप से स्थिति आदिका प्रतिपादन किया गया है. परन्तु यहाँ समुदायरूप से स्थिति आदि का प्रतिपादन हुआ है अतः पुनरुक्ति दोष की आपत्ति नहीं आती है. इसी प्रकारसे एव “पुरिसस्स वि णपुंसगस्स वि” पुरुष और नपुंसककी भी स्थिति उन २ के पहिले कहे गये प्रकरण से जान लेनी चाहिये. “संचिट्ठणा” कायस्थिति भी इन तीनों की स्त्री—पुरुष और नपुंसक की—“जहा पुविं भणिया” जैसी कायस्थिति पहिले उन उनके प्रकरण में कह दी गई है वैसी ही यहाँ पर भी कह लेनी चाहिए, “अंतरंपि” स्त्री, पुरुष और

टीकार्थ—आ सूत्र द्वारा गौतमस्वामीने प्रभुने एवु पृच्छयुं छे के—“इत्थी णं अंते ! केवइयं कालं ठिई पन्नत्ता” छे लवणन् त्रियेणुं आयुष्य केटलाकाणनुं कल्लुं छे ? आ प्रश्नना उत्तरमा प्रभु गौतम स्वामीने कळे छे—“गोयमा ! एगेणं आदेसेणं जहा पुविं भणियं” छे गौतम । एक आदेशथी ने प्रमाणे पडेला स्त्री प्रकरणमा स्थितिनु कथनं कथुं छे. एतत् प्रमाणेनी स्थितिनु कथनं अडिया पणुं समञ्जसु

शंका—जे स्त्री प्रकरणमा आ वात कळेवामा आवी गछं छे, तो पछी अडिया सूत्रइपे कळेवामा पुनरुक्ति दोष केम नडी मनाय ?

उत्तर—आ प्रमाणेनी शंका करवी ठीक नथी केम के—स्त्री प्रकरणमा तो स्त्री विगेरेनी नूही नूही स्थिति विगेरेनु कथनं करवामा आवेत्तं छे परंतु अडिया समुदायइपथी स्थिति विगेरेनु प्रतिपादनं थयुं छे तेथी पुनरुक्ति दोषापत्तिने स लव नथी “एव पुरिसस्स वि णपुंसगस्स वि” पुरुष अने नपुंसकानी स्थिति पणुं तेना तेना स अंधमा पडेला कळेवामा न. वेत्तं प्रकरणमा नी समञ्जसु देवी ‘संचिट्ठणा’ आ त्रणेनी कायस्थिति पणुं एतदेके स्त्री, पुरुष अने नपुंसकानी कायस्थिति. ‘जहा पुविं भणिया’ ने प्रमाणे ते ते प्रकरणमा पडेला

मूलम्—तिरिक्खजोणित्थीओ तिरिक्खजोणियपुरिसेहितो तिगुणाओ तिरूवाहियाओ मणुस्सित्थीओ मणुस्सपुरिसेहितो सत्तावीसइगुणाओ सत्तावीसइरूवाहियाओ देवित्थीओ देवपुरिसेहितो वत्तीसइगुणाओ वत्तीसइरूवाहियाओ । से त्तं तिविहा संसारसभावण्णगा जीवा पन्नत्ता गाहा—तिविहेसु होइ मेओ, ठिई य संचिद्धणंतरप्पवहुत्तं ।

वेयाण य बंधठिई, वेओ तह किं पगारो उ ॥१॥

सेत्तं तिविहा संसारसभावण्णगा जीवा पन्नत्ता' ॥स्. २४॥

बीइया पडिपत्तीसमत्ता

छाया—तिर्यग्योनिकस्त्रियः तिर्यग्योनिकपुरुषेभ्यस्त्रिगुणा स्त्रिरूपाधिकाः । मनुष्यस्त्रियो मनुष्यपुरुषेभ्यः सप्तविंशतिगुणाः सप्तविंशतिरूपाधिकाः । देवस्त्रियो देवपुरुषेभ्यो द्वात्रिंशद्गुणा द्वात्रिंशद्रूपाधिकाः । ते एते त्रिविधाः संसारसमापन्नका जीवाः प्रज्ञप्ताः ॥ गाथास्त्रिविधेषु भवति भेदः, स्थितिश्च संचिद्धणाऽन्तरमल्पबहुत्वम् ।

वेदानां च बन्धस्थितिर्वेदस्तथा किं प्रकारस्तु ॥१॥

ते एते त्रिविधाः संसारसमापन्नकाः जीवाः प्रज्ञप्ताः ॥स्०२४॥

॥ द्वितीया प्रतिपत्तिः समाप्ता ॥

टीका—पुरुषेभ्यः स्त्रियः सख्येयगुणा इति कथितम् तत्र का स्त्रियः स्वजातिपुरुषापेक्षया कतिगुणा इति प्रश्नावकाशमाश्रित्य तन्निरूपणार्थमाह—‘तिरिक्खजोणित्थीओ’ इत्यादि, ‘तिरिक्खजोणित्थीओ तिरिक्खजोणियपुरिसेहितो’ तिर्यग्योनिकस्त्रियः तिर्यग्योनिकपुरु-

है । क्योंकि एकेन्द्रियजीव नपुंसक ही होते हैं और वे सख्या में वनस्पति की अपेक्षा अनन्तानन्त कहे गये हैं । सूत्र—२३॥

यहाँ पहले सूत्र में कहा है कि पुरुषों की अपेक्षा स्त्रियाँ सख्यात गुणी अधिक हैं—सो कौन स्त्रियाँ किन स्वजातीय पुरुषों से कितने गुणी अधिक हैं ? इस प्रश्न के अवकाश में कहते हैं—‘तिरिक्खजोणित्थियाओ तिरिक्खजोणियपुरिसेहितो तिगुणाओ तिरूवाहि-

पडिलांना सूत्रमा अम उडेवामा आवेद छे डे—पुरुषो करता स्त्रियो सख्यातगण्णी वधारे छे तो कथं स्त्रियो कथा स्वजातीय पुरुषो थी डेटलागण्णी वधारे छे ? आ प्रश्ना स द-र्भा उडेवामा आवे छे डे—‘तिरिक्खजोणित्थियाओ तिरिक्खजोणियपुरिसेहितो तिगुणाओ तिरूवाहियाओ’ आमा ने तिर्यग्योनिक स्त्रियो छे, तेओ तिर्यग्योनिक पुरुषोकरता त्रिगुणा गण्णी वधारे छे अटले डे—तेओ त्रिपाधिक छे ‘मणुस्सित्थियाओ सत्तावीसइगुणाओ’ मनुष्य योनिक ने स्त्रियो छे तेओ मनुष्य पुरुषो करता सत्तावीसगण्णी वधारे छे अर्थात् सत्तावीसइपाधिक छे. ‘देवित्थियाओ देवपुरिसेहितो वत्तीसइगुणाओ’ देवस्त्रियो देव पुरुषो

सम्प्रति—प्रतिपत्तिमुपसहरन्नाह—‘से त्तं’ इत्यादि, ‘से त्तं त्रिविधा संसारसमापन्नगा-
जीवा पन्नत्ता’ ते एते त्रिविधा खिप्रकारकाः ससारसमापन्नका. जीवाः प्रज्ञता—कथिता इति ।
सम्प्रति—अधिकृतप्रतिपत्त्यर्थाधिकारसग्रहणाथामाह—‘त्रिविहेसु’ इत्यादि, ‘त्रिविहेसु’ त्रिविधेषु
वक्तव्येषु स्त्रीपुरुषनपुंसकवेदेषु ‘होइ’ भवति ‘भेयो’ भेदनामाकः प्रथमोऽधिकारो भवतीति ।
‘ठिईय’ स्थितिश्च तदनन्तरं द्वितीयोऽधिकारः स्थिते । तदनन्तरम् ‘संचिद्वणा’ सातत्येनाव-
स्थानम्, तदनन्तरम् ‘अंतरं’ अन्तरं विरहकालकथनम्, तदनन्तरम् ‘अल्पवहुं’ अल्पवहुत्वम्,
तदनन्तरम्—‘बेयाण य’ वेदानाञ्च ‘बंधठिई’ बन्धस्थितिः । तदनन्तरम् ‘बेओ तथा किं
पगारो उ’ वेदस्तथा किं प्रकारस्तु । वेद किं प्रकारको भवतीति कथनमिति ॥ ‘से त्तं’ ते एते
‘त्रिविधा’ त्रिविधा खिप्रकारकाः ‘संसारसमापन्नगा’ ससारसमापन्नकाः ससारे वर्तमाना
इत्यर्थः ‘जीवा’ जीवाः—प्राणाः ‘पन्नत्ता’ प्रज्ञताः कथिता इति ॥२४॥

इति श्री-विश्वविख्यातजगद्गल्लभ-प्रसिद्धवाचक-पञ्चदशभाषाकलितललितकलापालापक-
प्रविशुद्धगद्यपद्यानैकग्रन्थनिर्मापक-वादिमानमर्दक शाहुच्छत्रपति कोल्लापुरराज-
प्रदत्त जैनशास्त्राचार्य-जैनधर्मदिवाकर पूज्य श्री वासीलाल-त्रिति विर-
चितजीवाभिगमसूत्रस्य प्रमेयद्योतिकाख्यायां व्याख्यायां त्रिविधानाम-
द्वितीया प्रतिपत्तिः समाप्ता ॥२॥

इसका अर्थ इस प्रकार से है—इस वेदत्रैविध्य निरूपक प्रतिपत्ति में स्त्री, पुरुष और
नपुंसक ऐसे तीन वेद कहे गये हैं. इन तीन वेदों में भेद नामका प्रथम अधिकार है. अर्थात्
इन तीनों वेदों के तीन २ भेद कहे गये हैं. बाद में इनकी वेदों की स्थिति के सम्बन्ध में
द्वितीय अधिकार है. इसके बाद सचिद्वणा—इन वेदों की कायस्थिति का काल कहा गया है
फिर अन्तर—विरह काल इनका कहा गया है, फिर इनके सम्बन्ध में अल्प बहुत्व कहा गया
है । इन वेदों की बन्धस्थिति कितनी क्या है यह समझाया गया है । तथा इनका प्रकार
कैसा होता है यह भी प्रकट किया गया है. इस प्रकार से ससार का समापन्न ससार में
वर्तमान तीन प्रकार के जीवों के सम्बन्ध में यह द्वितीय प्रतिपत्ति कही गई है । ॥सूत्रा॥२४॥
जैनशास्त्राचार्य जैनधर्मदिवाकर पूज्य श्री वासीलालजी महाराजविरचित ‘जीवाभिगम’ सूत्र
की प्रमेयद्योतिका व्याख्या में त्रिविधानामक दूसरी प्रतिपत्ति समाप्त ॥२॥

आ त्रणु वेदोमा त्रणु त्रणु वेदो कया छे ते पछी आ वेदोनी स्थितातना स अंधमा जीजे
अधिकार कयो छे ते पछी सचिद्वणा—आ वेदोनी कायस्थिति ने काण कयो छे ते पछी
अंतर-विरहकाण कयो छे ते पछी तेना स अंधमा अल्प बहुत्वपणानुं कथन करवामां आ-युं छे
आ वेदोनी अन्ध स्थिति डेटली अने कथ कथ छे ? ते समभववामां आ-युं छे
तथा तेना प्रकार केवो होय छे ? ओ पणु प्रकट करवामा आवेल छे आ रीते संसार समा-
पन्न-ससारमा रहैला त्रणु प्रकारना जिवेना स अंधमा आ जीजे प्रतिपत्ति कहेवामां
आवेळ छे ॥सू०२४॥

जैन शास्त्राचार्य जैनधर्म दिवाकर पूज्य श्री वासीलालजी महाराज विरचित जीवाभिगम
सूत्रनी प्रमेयद्योतिका नामनी व्याख्यामां त्रिविधा नामनी जीजे प्रतिपत्ति समाप्त ॥२॥

जीवाभिगमसूत्रका शुद्धिपत्र

अशुद्ध	शुद्ध	पृष्ठाङ्क	पंक्ति
	प्रथमा प्रतिपत्तिः		
प्राप्ताशेषातिशयकला प्राप्तो- पदेशमन्तरेण	प्राप्ताशेषातिशय- कला आप्तोपदेशमन्तरेण	२	३
गणीपिटग	गणिपिटग	४	३
नत्वस्मिन्	नत्वन्यस्मिन्	१०	१०
सयम्क्	सम्यक्	१४	५
क्रीशकतो नथी	क्रीशकतो नथी	१५	२१
द्वितनाभर्गभा क्दीपणु पाछे	द्वितनाभर्गभाथी क्दीपणुपाछे-	१७	२०
सुनते	सुनते	१८	१४
जन्तुआ	जन्तुओ	१९	१४
जावा जीवाभिगमे	जीवाजीवाभिगमे	२१	७
अवाअवाअवलिगमे	अवाअवाभिगमे	२३	२३
परमाणुपागगला	परमाणुपोगगला	२४	८
समासआ	समासओ	२४	८
आगसत्तियकायस्स-	आगामत्तियकायस्स	२८	२२
त्ति प्रतिपरिणामपरिणतना	त्तियतिपरिणामपरिणताना	२९	२
परमाणुपोगगला	परमाणुपोगगला	३२	५
मन्तरत्त	मन्तरत्त	३२	२
नदवीनपरिपद्या	नदवीनपरिपद्या	३३	३

अशुद्ध	शुद्ध	पृष्ठाङ्क	पंक्ति
नपुंसग	नपुंसग	४१	६
सिद्ध	सिद्ध	४३	२३
परम्परसिद्ध संसार	परंपरसिद्ध असंसार	४४	२२
दुखमयसिद्धा	दुसमयसिद्धा	४४	२६
खाव	जाव	४४	२६
जीवेषु	जीवेषु	४५	२३
द्वीन्द्रियादयादयश्च—	द्वीन्द्रियादयश्च	५२	११
ने	ने	५४	१८
प्राणातिपात	प्राणापान	५४	२५
भाषाप्रयोग्यान्	भाषाप्रायोग्यान्	५५	२
पुनर्मनः प्रयोग्य,	पुनर्मनः प्रायोग्य,	५५	३
सञ्ज्ञवर्जानां	सञ्ज्ञवर्जानां	५५	५
अहारए	आहारए	५६	३
आणाहारए	अणाहारए	५६	१४
उपात	उपपात	५६	१८
अएज्जत्तेणं	अपज्जत्तेणं	५६	२५
सग्रहार्थं	सग्रहार्थं	५७	६
अपर्याप्तक	अपर्याप्तक	५७	१४
”	”	”	१७
सधष्ठी	सधणी	५७	२१
तदनन्तरमगाहना	तदनन्तरमवगाहना	५८	१
नहिं	नहि	६२	१९
संढनन	संढनन	६२	२६
तेसिणं जीराणं	तेसिं णं भंते ! जीवाण	६८	२३
लोहकसाए	लोहकसाए	६८	३०
शखान्	शाखान्	७२	७
इच्छाया	इतिच्छाया	७२	८
पथु	पथु	७४	२२
उपरिना	उपरना	७४	२६

अशुद्ध	शुद्ध	पृष्ठाङ्क	पंक्ति
आशाता	अशाता	७७	१५
छ	छे	७७	२३
आङारि	आङारि	७७	२५
केवली समुद्घातसमुद्घातस्तु	केवली समुद्घातसमवहतस्तु	८०	६
समुघादत	समुद्घात	८०	१४
वेदधुं	वेदधु	८३	२६
भते ।	भते ।	८४	१८
वयजोगा	वयजोगी	८५	१३
तीवण्णाइ	तिवण्णाइ	८६	२
सुक्किल्लिइ	सुक्किल्लाइ	८६	९
णा	णो	८६	१७
गाँयमा	गोयमा	८७	१२
अहारन्ति	आहरन्ति	८८	२४
आत्मशरीरराव०	आत्मशरीरगव	८९	१०
अहारमाहरन्ति	आहारमाहरन्ति	७५	११
अवधिदंशंन	अवधिदशंन	६१	२६
आपतो	आपता	६१	३१
भावभां	भावभा	६३	२६
लोकाधंभां	श्लोकाधंभा	६५	२८
आहारमाहरेति	आहारमाहरेति	९६	२७
अहार	आहार	९८	११
प्रतिनियति	प्रतिनियत	११	११
आहारन्ति	आहरेन्ति	१००	६

अशुद्ध	शुद्ध	पृष्ठाङ्क	पंक्ति
नपुंसग	नपुंसग	४१	६
सिद्ध	सिद्ध	४३	२३
परंपरसिद्ध संसार	परंपरसिद्ध असंसार	४४	२२
दुखमयसिद्धा	दुसमयसिद्धा	४४	२६
खाव	जाव	४४	२६
जीघेसु	जीवेसु	४५	२३
द्वीन्द्रियादयादयश्च—	द्वीन्द्रियादयश्च	५२	११
ने	ने	५४	१८
प्राणातिपात	प्राणापान	५४	२५
भाषाप्रयोग्यान्	भाषाप्रायोग्यान्	५५	२
पुनर्मनः प्रयोग्य,	पुनर्मनः प्रायोग्य,	५५	३
सञ्ज्ञिवर्जानां	सञ्ज्ञिवर्जानां	५५	५
अहारए	आहारए	५६	३
आणाहारए	अणाहारए	५६	१४
उपात	उपपात	५६	१८
अएज्जत्तेणं	अपज्जत्तेणं	५६	२५
संग्रहार्थं	संग्रहार्थं	५७	६
अपर्याप्तक	अपर्याप्तक	५७	१४
”	”	”	१७
सधणी	सधणी	५७	२१
तदनन्तरमगाहना	तदनन्तरमवगाहना	५८	१
नहिं	नहि	६२	१९
संहनन	संहनन	६२	२६
तेसिणं जीराणं	तेसिं णं भंते ! जीवाण	६८	२३
लोहकसाए	लोहकसाए	६८	३०
शाखान्	शाखान्	७२	७
इच्छाया	इत्तिच्छाया	७२	८
पथु	पथु	७४	२२
उपरिना	उपरिना	७४	२६

अंशुद्ध	शुद्ध	पृष्ठाङ्क	पंक्ति
आशाता	अशाता	७७	१५
छ	छे	७७	२३
आहारा	आहारक	७७	२५
केवली समुद्धातसमुद्धातस्तु	केवली समुद्धातसमवहतस्तु	८०	६
समुद्धात	समुद्धात	८०	१४
वेदुं	वेदुं	८३	२६
भते !	भते !	८४	१८
वयजोगा	वयजोगी	८५	१३
तीवण्णाइ	तिवण्णाइ	८६	२
सुक्किल्लिइ	सुक्किल्लाइ	८६	९
णा	णो	८६	१७
गायमा	गोयमा	८७	१२
अहारन्ति	आहरन्ति	८८	२४
आत्मशरीराव०	आत्मशरीराव	८९	१०
अहारमाहरन्ति	आहारमाहरन्ति	७५	११
अवधिदशंन	अवधिदशंन	९१	२४
आपतो	आपता	९१	३१
मात्रमां	मात्राभां	९३	२६
लोकाधंभां	श्लोकाधंभां	९५	२८
आहरमाहरेंति	आहारमाहरेंति	९६	२५
अहार	आहारं	९८	११
प्रतिनियति	प्रतिनियत्	९९	१४
आहारन्ति	आहरेन्ति	१००	४
गष्ठी	गष्ठा	१००	२१
अने	अने	१००	२३
विहारमगगण	विहाणमगगण	१०१	८
अहरेंति	आहरेंति	१०१	३३
एगगुण	एकगुण	१०२	६
दुर्ब्बिगंधाइ	दुर्ब्बिगंधाई	१०२	८

अशुद्ध	शुद्ध	पृष्ठाङ्क	पंक्ति
गौतमा	गौतम !	१०२	२७
आहार	आहार	१०२	३०
का	को	१०३	७
तिङ्गता	तिङ्गता	१०४	२५
अहारेति	आहारेति	१०५	१३
अहारेति	आहारेति	१०५	१४
७	७	१०७	२३
आहारेति	आहारेति	१०८	१२
ताइ किं भंते ! अणतरो	ताइं भंते ! किं अणं,	१०८-९	१८-१९
आहारेति	आहारेति	१०८	२६
”	”	१०९	१५
अणुइंपि	अणुइं	१०९	१७
ताइ किं भंते !	ताइं भंते ! किं	१०९	२०
आहारेति	आहारेति	१०९	२८
गृह्णन्ति	गृह्णन्ति	१११	६
आहे	अहे	१११	१९
स्वायित	स्वोयित	११२	३०
चतुर्दिशि	चतुर्दिशि	११३	८
आहारेति	आहारेति	११३	२९
चउर्दिसि	चउर्दिसि	११४	८
की	के	११४	१९
व्याह	व्याह	११५	८
दुष्मिगंधाह	दुष्मिगंधाह	११६	४
व्या	व्याह	११६	८
अवने	अव	११६	२४
आहार	आहार	११७	३०
विपरिमाणहत्ता	विपरिमाणहत्ता	११७	२२
परिपाळना	परिपाळना	११७	२२
परिमाडना	परिमाडना	११७	२३

अशुद्ध	शुद्ध	पृष्ठाङ्क	पंक्ति
सव्वस्पृणवाण	सव्वप्पणयाए	११७	२७
भते	भते	११७	१०
जावा	जीवा	११८	५
भगवानानह—	भगवानाह	११९	१४
ओ।गणीसमुं	ओ।गणीसमुं	११९	२३
पृथिवाकायिक	पृथिवीकायिक	१२०	१२
योनक	योनिक	१२०	१५
भते	भंते	१२१	१७
६७ भा	६६	१२१	२४
मुहुत्त	मुहुत्तं	१२१	३१
अन्तमुहूत्त	अन्तमुहूत्तं	१२२	१०
कहीं	कहीं	१२२	१०
एकविंशतम	एकविंशतितमं	१२३	१
उववज्जां	उववज्जंति	१२४	१८
कत्यागतगतिकाः	कत्यागतिकाः	१२५	८
कइ	कइ	१२५	१८
गत्यागतिकाः	कत्यागतिकाः	१२६	१
पुढवाकाइया	पुढवीकाइया	१२७	४
आहारा	आहारो	१२७	१०
तिरिक्खजाणिय	तिरिक्खजोणिय	१२७	११
साहम्मे	सोहम्मे	१२७	१२
मरणंतिय	मारणंतिय	१२७	१३
ना	नो	१२७	१६
खरवादरपृथिधीकायिका	खरवादरपृथिवीकायिका	१२९	५
साघर्म	सौघर्म	१३५	१२
श्रवण	श्रमण	१३८	१७
ठिवुगसठिया	थिवुगसठिया	१४१	१६

अशुद्ध	शुद्ध	पृष्ठाङ्क	पंक्ति
"	"	"	२७
ॐवेने।	ॐवेने	१४१	२३
अवस्थाय	अवस्थाय	१४३	२१
अपर्यर्षतक	अपर्याप्तक	१४४	१९
गत्यागतिद्वारपर्यन्त	गत्यागतिद्वारपर्यन्त	१४५	१
ॐवेने	ॐवेने	१४५	३०
—साला	साखा	१४८	७
बहुबीजाः	बहुबीजाः	१४९	११
—शाला	शाखा	१४९	१०
बादरकपित्थयोरिवेति	बदरकपित्थयोरिवेति	१५०	४
सुहुमवणस्सइया	सुहुमवणस्सइकाइया	१५०	२२
वाण	वाणा	१५१	२३
सत्तं	सेत्त	१५२	१३
वल्लीयश्च	वल्लीच	१५३	९
तृणवलयहरितोषधि	तृणवलयहरितौषधि	१५३	१०
लयाकारेण	वल्याकारेण	१५४	२
एकस्थिकाश्च	एकास्थिकाश्च	१५५	५
वाणी	वाणी	१५५	२१
अेकस्थिक	अेकास्थिक	१५५	२७
अेकस्थिक	अेकास्थिक	१५५	३१
साला	साखा	१५६	१५
—असन	अगोक	१५६	१७
स्वदा	खंधा	१५६	२२
असन	अशोऽक	१५६	२५
—अेकस्थिक	अेकास्थिक	१५७	२८
—फली	फला	१५७	१४
अवर	उवर	१५७	१८
—फली	फला	१५७	२४
रुं ध	रुं द	१५८	२६

अशुद्ध	शुद्ध	पृष्ठाङ्क	पंक्ति
रागद्वेषथी	रागद्वेषथी	१६१	२०
सहारणसरीर	साहारणसरीर	१६३	१९
डे	डे	१६६	२६
कडे	कडी	१६६	३१
अवगाहन्त	अवगाहना	१६७	८
आदारिका	औदारिकाः	१७१	२
जाज्वल्पमान	जाज्वल्यमानः	१७४	१०
विगेर	विगेरे	१७५	३०
अपर्याप्तधर्म	अपर्याप्तधर्म	१७६	४
गातम	गौतम	१७६	९
प्रकरण्युभा	प्रकरण्यु	१७६	३०
राइं	राइं	१७७	३
दि । इ	दियाइ	१७७	४
वउ	वेउ	१७८	१४
एवमधोवातवातावपि तिर्यक्	एवमधोवाततिर्यक्वातावपि	१८२	१०
र्मण्डलिकाभिर्मिश्रितो	र्मण्डलिकाभिर्मिश्रितो	१८३	३
उत्कलिका	उत्कलिका	१८३	२३
प्ताकाश्च	प्ताकाश्च	१८४	३
मरणांतियसमुग्घाए	मारणांतियसमुग्घाए	१८४	१०
अन्तर्मुहूर्त	अन्तर्मुहूर्त	१८५	३०
भा वायुकायिक	भाहर वायुकायिक	१८५	२४
काययोगिन	काययोगिनः	१८८	१६
जलउया	जलाउया	१९०	२४-२५
एगतोवत्ता	एगतोवत्ता	१९०	२६
सपुक्कामाहवाहा	सपुक्कामाहवाहा	१९०	२६
पर्याप्ताश्चापयाप्ताश्चेति	पर्याप्ताश्चापयाप्ताश्चेति	१९१	३
सवार्तसहननयुक्तानि	सेवार्तसहननयुक्तानि	१९२	२
द्विद्वियजीवानां	द्विन्द्रियजीवाना	१९२	३

अशुद्ध	शुद्ध	पृष्ठाङ्क	पंक्ति
दघाद्धाताः	समुदघाताः	१९२	९
सम्यग्दृष्टि	सम्यगदृष्टि	१९३	१८
श्रुत	श्रुत	१९५	१३
सागारोपउत्ता	सागारोवउत्ता	१९५	१८
राहिणिया	रोहिणिया	१९८	४
सरारगा	सरीरगा	१९८	१२
पुत्तिकाः	पुत्रिकाः	१९८	२३
स्वीमी	स्वामी	१९९	२५
पर्यायसांथी	पर्यायसांथी	२०१	२५
पर्यापितक	पर्याप्तक	२०२	३२
सन्नाआ	सन्नाओ	२०५	७
किति	कति	२०६	२
जसे	जैसे	२०८	१५
कर्मण	कार्मण	२०८	२१
षड्गुलाधिकानि	षडङ्गुलाधिकानि	२१०	३
सङ्कनन	सङ्कनन	२१२	३०
तम	तमा	२१७	२६
त्रथु	त्रथु	२२१	२८
जीव	जाव	२२२	१८
परिशटित	परिशटित	२२३	२१
अवगति	अवगाहित	२२३	२२
पडिसिद्धो	पडिसेहो	२२५	१
पडिसिद्धो	पडिसेहो	२२५	१२
पडिसिद्धो	पडिसेहो	२२५	२०
गतिवाण	गतिवाणा	२२५	२४
अंता मुहुत्तं	अंतोमुहुत्तं	२२६	१५
पञ्चेन्द्रियतिर्यग्योनिक	पञ्चेन्द्रियतिर्यग्योनिक	२२९	१२
वहा	वदा	२३०	१६

अशुद्ध	शुद्ध	पृष्ठाङ्क	पंक्ति
जघन्यनाङ्गुलस्या-	जघन्येनाङ्गुलस्या-	२३३	१
कषाययोग	कषाययोग	२३४	१२६
मनुष्यां	मनुष्यों	२३७	१८
प्रकारणी	प्रकारणा	२३७	२२
तिथ्यैः	तिथ्यैः	२३७	२५
उददा	उद्दा	२४२	३
कृष्णनीलकापाताख्या	कृष्णनीलकापोताख्या	२४५	७
दाकोस	दो कोस	२४५	१०
पर्याप्तवाणा	पर्याप्तवाणा	२४६	२१
तिथ्यैः	तिथ्यैः	२४७	६
असख्यातवर्षायुष्क	असख्यातवर्षायुष्क	२४७	११
नरकां	नरको	२४७	१८
अनेः सभवदत	अने असभवदत	२४७	२६
मउलिणोय	मउलिणाय	२५३	७
"	"	"	१९
दुब्धिपुष्पा	दुब्धिपुष्पा	२५४	३
भोगविप्राः	भोगविप्राः	२५४	३
आशीविष	आशीविष	२५४	२१
निःश्वास कडेवाय छे	निःश्वासविष कडेवाय छे.	२५४	२६
निरूपयितु	निरूपयितु	२५५	४
कटकां	कटको	२५६	१५
गाउवि	गाउयंवि	२६०	३
गाउंवि	गाउयंवि	२६०	१२
गाउंवि	गाउयंवि	२६०	२५
भेदादिकं	भेदादिकं	२६२	२
अपज्जात्ताय	अपज्जत्ताय	२६५	२६
अंतोमुहुत्तं	अंतोमुहुत्तं	२६५	३१
थल छे.	थयेल छे	२६६	२५
बाह्येषु	बाह्येषु	२७०	५
विततपक्खी	विततपक्खी	२७०	१८

અશુદ્ધ	શુદ્ધ	પૃષ્ઠાંક	પંક્તિ
અંગુલાસલેજ્જભાગં	અંગુલાસંલેજ્જઈ ભાગં	૨૭૨	૨
ધનુઃ - પૃથક્ત્વમ્	ધનુઃ પૃથક્ત્વમ્	૨૭૨	૩
પૃથક્ત્વ	પૃથક્ત્વ	૨૭૨	૧૫
જ્જભાગં	જ્જઈભાગં	૨૭૨	૨૨
દોળ્હંપિ	દોળ્હંપિ	૨૭૩	૧
સ્વહયરસંમૂચ્છિમ	સ્વહયરસંમુચ્છિમ	૨૭૪	૩
વડ—	વેડ—	૨૭૪	૧૪
ત્રિપ્રકામકા	ત્રિપ્રકારકા:	૨૭૬	૧૭
સંમૂચ્છિમ	સંમૂચ્છિમ	૨૭૭	૮
માત્સ્યાદિ	મત્સ્યાદિ	૨૭૭	૧૦
કમ્મણ	કમ્મણ	૨૭૮	૨૮
છાવ્વિહા	છાવ્વિહા	૨૭૯	૨૫
કીલકા	કીલિકા	૨૮૦	૨૨
હાકકાઉપર	હાકકાઉપર	૨૮૦	૨૭
બાટેવા	બાટેવા	૨૮૧	૧૭
આવા	આવી	૨૮૧	૧૮
ન્યથ્રોધ	ન્યથ્રોધ	૨૮૨	૨૩
સાઈસંઠિયા	સાઈસંઠિયા	૨૮૨	૨૩
કુબ્જ	કુબ્જ	૨૮૩	૧૬
પરંતુ	પરંતુ	૨૮૩	૨૬
હોય છે.	હોય છે.	૨૮૬	૨૪
તેઓને અવધિજ્ઞાન હોય છે.	તેઓ સમ્યક્ દષ્ટિ હોય છે.	૨૮૭	૨૨
	તેઓને અવધિજ્ઞાન હોય છે.		
સુધા	સુધી	૨૮૭	૩૨
જલચરણુ	જલચરેણુ	૨૮૯	૨
ચડગાઈયા	ચડગાઈયા	૨૯૧	૧૧
અંતોમુહુત્તં	અંતોમુહુત્તં	૨૯૨	૧૧
ગવ્યૂતપૃથક્ત્વમ્	ગવ્યૂતપૃથક્ત્વમ્	૨૯૨	૧૭
ઉત્કર્ષેણ	ઉત્કર્ષેણ	૨૯૨	૧૮
અંગુલસ્સ	અંગુલસ્સ	૨૯૪	૨૮

अशुद्ध	शुद्ध	पृष्ठाङ्क	पंक्ति
उद्धृत्नाद्धार	उद्धृत्नाद्धार	२६५	२७
गर्भोयुक्ततिष्ठ	गर्भोयुक्ततिष्ठ	२६५	२८
उद्धृत्या	उद्धृत्य	२९९	८
उद्धृत थर्ध तने	उद्धृत थर्ध ने	२६६	२६
प्रज्ञप्तास्त था	प्रज्ञप्तास्तथथा	३०३	१
मेदा	मेदो	३०७	१३
उक्का-	उक्को	३०९	१
समुच्छिममणुस्सा	समुच्छिममणुस्सा	३१०	२८
योजनशतसहस्रेषु	योजनशतसहस्रेषु	३११	९
मिथ्यादृष्टिवा	मिथ्यादृष्टिवाणा	३१२	२१
अंतरदीवजा	अंतरदीवया	३१४	१६
अंतरदीवजा	अतरदीवया	३१४	२८
अंतरदीवजा	अंतरदीवया	३१५	३
अकासाई	अकसाई	३१७	१६
नोसनोवउत्ता	नो सन्नोवउत्ता	३१८	१६
नहीं होते हैं	वे सज्ञोपयुक्त नहीं होते हैं ।	३१९	८
सज्ञा	सज्ञाः	३१९	१३
संज्ञा	संज्ञाः	३१९	२५
स्वाभीन	स्वाभीनो	३२०	२२
आधणा	सधणा	३२०	२२
विनना	विनाना	३२०	२६
प्रज्ञप्ति	प्राप्ति	३२१	१३
समुद्घातोने	समुद्घातोने	३२१	२७
असन्ना	असन्नी	३२१	३०
प्राप्तेज्ञान	प्राप्त थथा	३२४	२०
जातस्य	जात्यस्य	३२७	२४
असखेज्जावासाउया	असखेज्जवासाउया	३२९	३
अनन्तरद्वृत्ता	अनन्तरोद्वृत्ता	३२९	४
वाण	वाणा	३२६	२६
अंत	अत	३३१	१०

अशुद्धः	शुद्धः	पृष्ठाङ्कः	पंक्तिः
मनुष्य	मनुष्य	३३१	१८
शीतलीभूत	शीतलीभूत	३३१	२६
प्रभुन	प्रभुने	३३२	१३
भवनासिनः	भवनवासिनः	३३४	२
संहनमस्ति	संहननमस्ति	३३४	९
यावत्पदेण	यावत्पदेन	३३५	८
कार्मणम्	कार्मणम्	३३८	२
संहनमन्थि—	संहननमन्थि	३३९	७
भोजतया	भोग्यतया	३४०	५
छ	छे.	३४०	२४
णाणा संठिया	णाणासंठाणसंठिया	३४१	१८
णाणा संठिया	णाणासंठाणसंठिया	३४१	२९
ऊन	ऊन	३४२	२६
इत्थियवेगा	इत्थियवेया	३४२	३०
अनथी	अनथी	३४३	२६
उपजोगे	उवजोगे	३४४	३
”	”	”	२५
आहामाहरेंति	आहारमाहरेंति	३४४	२८
पाठने।	पाठने।	३४४	३०
दुविह	दुविहा	३४८	१०
अपसर्पिष्ठिये।	अपसर्पिष्ठे।	३५१	२१
उसप्पिणी	उरसप्पिणी	३५२	५
वणस्सइकाइण्णं	वणस्सइकाइण्णं	३५२	१०
होती	होता	३५६	१०
दूसरी प्रतिपत्ती—			
मणुस्सित्थीआ	मणुस्सित्थीओ	३६०	१२
देवित्थीआ	देवित्थीओ	३६०	१६
सुपमारी	सुसुमारी	३६४	१८
उर परिसर्पिण्यश्च	उरःपरिसर्पिण्यश्च	३६५	९
सैरिन्ध्वः	सैरिन्ध्वचः	३६६	९

अशुद्ध	शुद्ध	पृष्ठाङ्क	पंक्ति
छियकली	छिपकली	३६७	२
प्रलेडे	प्रलेडे।	३६७	३१
कथुं कथन छे	कथन कथुं छे	३६७	३१
कम्ममूमियाओ	कम्ममूमियाओ	३६८	४
अकम्ममूमियाओ	अकम्ममूमियाओ	३६८	५
कुरुरुषु	कुरुषु	३६९	९
गायमा	गोयमा !	३७०	१२
स किं तं	से किं तं	३७१	५
मतरदावथीओ	मंतर देवित्थीओ	३७२	१६
पुव्वकोडी	पुव्वकोडी	३७५	५
उक्कासेणं	उक्कोसेणं	३७५	७
अंता मुहुत्त	अंतो मुहुत्तं	३७५	१४
उत्कर्षण	उत्कर्षेण	३७६	२०
कियन्तं कियन्तं	कियन्तं कालं	३७६	२३
मुत्कर्षण	मुत्कर्षेण	३७६	२५
अवास्थिति	अवस्थिति	३७७	३२
उक्को-	उक्को-	३७८	३१
देसूणं	देसूणा	३८३	२१
देशान	देशोन	३८५	१८
देसूणां	देसूणा	३८५	२७
स्थिति	स्थिति	३८६	२०
स्वीअर	स्वीअर	३८६	२४
कम्ममूमिग	कम्ममूमिग	३८६	२६
भरतरवतेषु	भरतैरवतेषु	३८७	३
अरवत	अरवत	३८७	२०
स्वभाव	स्वभाव	३८७	२३
पल्यापम	पल्योपम	३८८	११
थयत्ते	थयत्त	३८८	२४
उक्कवत	उक्कवत	३८८	२६
तितन्नि	तिन्नि	३८८	२७

अशुद्ध	शुद्ध	पृष्ठाङ्क	पंक्ति
एरणवए	एरणवए	३९०	२४
अकम्मभूमिग	अकम्मभूमिग	३९०	३०
जम्भणं	जम्भणं	३९१	२३
अकम्मभूमिग	अकम्मभूमिग	३९२	१७
तिन्न	तिन्नि	३९२	२३
अकम्म भूमिग	अकम्मभूमिग	३९२	२६
खेज्जइभाग	खेज्जइभागं	३९३	२२
पञ्चरशलपल्योपमानि	पञ्चाशत्पल्योपमानि	३९४	२१
उत्कर्षेण	उत्कर्षेण	३९६	१
पञ्चपश्चाशत्	पञ्चपञ्चाशत्	४००	४
पट्ये।पमभां	पट्ये।पमनी	४००	२६
उक्कासेणं	उक्कोसेणं	४०२	६
पुधकाडी	पुव्वकोडी	४०२	८
अकम्मभूमिगणुस्सिस्सिस्सि	अकम्मभूमिगमणुस्सिस्सिस्सि	४०३	२
सहरणं	संहरणं	४०३	५
पृथक्त्वाभ्यधितानि	पृथक्त्वाभ्यधिकानि	४०३	२२
जघन्येकं	जघन्येनैकं	४०३	२२
जघन्येनान्तमुहुत्तम्	जघन्येनान्तमुहूर्त्तम्	४०४	८
जघन्येनान्तमुहूर्त्तम्	जघन्येनान्तमुहूर्त्तम्	४०४	१३
गातम	गौतम !	४०५	१९
पट्ये।पमनुं	पट्ये।पमनुं	४०७	२७
आर	वार	४०८	२०
आर	वार	४०८	२६
छअथवाआर	छवार	४१०	२७
सातएवतो	सातएवतो	४१३	२३
अतएव	अतएव	४१४	१
गौतमस्सवाभीने	गौतमस्सवाभीने	४१६	३०
अैरावत	अैरवत	४१७	२८
उत्कृष्ट	उत्कृष्ट	४१८	९
अंतमुहुत्तंनो छे,	अ तमुहुत्तंनो छे.	४१८	३०

अशुद्ध	शुद्ध	पृष्ठाङ्क	पंक्ति
आवशे	आवशे.	४१६	२४
आयुवाली होकर ग्रहण कर लेवें	आयुवाली होकर जन्म ग्रहण कर लेवें	४२२	१३
अकर्मभूमिक	अकर्मभूमिक	४२२	१९
संक्षेपत	संक्षेपत	४२३	४
अकर्ष	अकर्म	४२४	२२
जहन्नणं	जहन्नेणं	४२५	२१
असंखे	असंखेज्ज	४२६	२१
उत्तरकुड्डी	उत्तरकुड्डी अने देवकुड्डी	४२६	२३
रीते	रीत	४२७	३०
सामान्य	सामान्य	४२९	२२
क्षत्र	क्षेत्र	४३१	१३
अन्तर्दुर्हर्त	अन्तर्दुर्हर्त	४३४	१७
अंतरकाणु	अन्तर्काणु	४३६	२६
सधष्ठी	सधणी	४३७	२३
तिरिक्खनोणित्थीओ	तिरिक्खजोणित्थीओ	४४१	१८
संखेज्जगुणाआ	संखेज्जगुणाओ	४४३	१३
कम्मभूमियाणं अंतरदी०	कम्मभूमियाणं अकम्मभूमियाणं अंतरदी०	४४३	३२
वधारे	वधारे	४४४	२५
अकम्मभिभूग	अकम्मभूमिग	४४५	३
तेओ	तेओ	४४५	२६
वेमाणिणीय	वेमाणिणीणय	४४६	३१
प्रदेशे	प्रदेशो	४४७	२६
ज्योतिष्कदेव्यो	ज्योतिष्कदेव्यो	४४८	९
वेमाणिणी	वेमाणिणीण	४४९	२४
गोयमा	गोयमा !	४५०	११
संखेज्जगुणाओ	संखेज्जगुणाओ	४५२	८
गुणाआ	गुणाओ	४५२	२७
जार्य	जाय	४५६	११
हैभवत	हैमवत	४६१	६
कर्मभूमिज	कर्मभूमिज	४६१	१६

अशुद्ध	शुद्ध	पृष्ठाङ्क	पंक्ति
कल्पोपन्नकल्पातीत	कल्पोपपन्नकल्पातीत	४६२	६
विज्ञानना	विमानना	४६२	२८
विस्ताराभ्या	विस्ताराभ्यां	४६३	१
पुरुषाणा	पुरुषाणां	४६३	१
मुहूर्त्तम्	मुहूर्त्तम्	४६३	२०
मूसातिरेक	सातिरेकम्	४६३	२३
जघन्य थी	जघन्य थी	४६४	२८
पुरुषणामपि	पुरुषणामपि	४६५	५
जघन्यतोऽन्तमुहूर्त्त	जघन्यतोऽन्तमुहूर्त्त	४६५	९
जा	जो	४६५	१२
और	और	४६५	२०
कालकी	कालका	४६७	१२
चारित्रधम	चारित्रधर्म	४६७	१४
पुरुषां	पुरुषो	४६८	१४
सव्वट्टसिद्धाणं	सव्वट्टसिद्धाणं	४७०	२४
पञ्चविंशतिः	पञ्चविंशतिः	४७२	८
द्वात्रिंशत्सागरोपमाणि	द्वात्रिंशत्सागरोपमाणि	४७३	७
उनत्तीस	उनतीस	४७३	१५
उक्केसेणं	उक्कोसेणं	४७८	१८
पडुच्च	पडुच्च	४७८	२६
अकम्मभूमि०	अकम्मभूमि०	४७९	४
अकम्मभूमि०	अकम्मभूमि०	४७९	२१
अन्तमुहूर्त्त	अन्तमुहूर्त्त	४८०	१०
भरतादा	भरतादौ	४८२	१
पुन	पुनः	४८२	९
शेष	शेषं	४८७	७
पष्णाना	पष्णाने	४८७	२६
होन से	होनेसे	४९०	१८
मुहु	मुहुत्तं	४९४	२

अशुद्ध	शुद्ध	पृष्ठाङ्क	पंक्ति
वतस्पत्ति०	वनस्पति०	४९४	५
का	की	४९४	७
दशविधिभवन०	दशविधभवन०	४९५	१
म्योऽल्या	म्योऽल्पा	४९६	१५
असंख्येश्रुगुणा	असंख्येयगुणा	४९९	२६
द्वेषाभां	द्वेषोभां	५०२	३१
बृहत्तरक्षेत्र०	वृहत्तरक्षेत्र०	५०४	१
वधारे	वधाऱे	५०७	२८
आणयपाणयगाई	आणयपाणयमाई	५०८	२४
अधिक	अधिक	५१०	१२
श्रेणि	श्रेणिषु	५११	६
भणनात्	भणनात्	५१३	१
सर्वाथसिद्ध	सर्वाथसिद्ध	५१४	२७
द्वादशकल्पोपन्न	द्वादशकल्पोपपन्न	५१५	४
देवकुरुत्तरकुरु	देवकुरुत्तरकुरु	५१६	२०
पूर्वविदेर	पूर्वविदेह	५१७	१६
अधस्तनग्रैवेयकदेवपुरुषाक्षेया	अधस्तनग्रैवेयकदेवपुरुषापेक्षया	५१८	५
मज्झिमगेवेज्जपुरिसा	मज्झिमगेवेज्जदेवपुरिसा	५१८	२३
स्त्रारकल्पदारम्भ	स्त्रारकल्पादारभ्य	५१९	३
पथी पथीना संख्यातगण्ण	पथीपथीनाअसंख्यातगण्ण	५१९	२६
गय ह	गया है	५२१	१२
पत्रात्ते	पत्रत्ते	५२४	२०
चउरिदिय०	चउरिदिय.	५२५	८
वेइंदियतिरि०	वेइंदियतिरि०	५२८	१८
नपुंसक	नपुंसक	५२८	३०
एगदियतिरिक्खजोणिय नपुसक	एगिदियतिरिक्ख		
	जोणियनपुसगा	५२९	११
एगिदिय	एगिदिय	५२९	१३
आउ	आउ, तेउ	५२९	११
से किं त	से त्तं	५२९	३१

अशुद्ध	शुद्ध	पृष्ठाङ्क	पंक्ति
त्रिद्वीय	त्रीन्द्रिय	५३१	१८
पुव्वुत्तमेदो	पुव्वुत्तभेदो	५३१	२५
अंतो मुहु	अंतो मुहुत्त	५३३	८
स	सा	५३७	३
सहस्राणि	सहस्राणि	५३७	५
आस्थितिनु सातमी	आ स्थितिनुं कथन सातमी	५३७	२१
कालं ठिई	केवइयं कालं ठिई	५३८	६
केवइयं कालं ठिई पन्नत्ता	(यह अधिकछपा है)	५३८	८
कियन्तं कालं स्थितिः प्रज्ञता	(यह अधिक छपा है)	५३८	९
नपुंसक की कितने	नपुंसक की स्थिति कितने	५३८	१७
मुहुत्त	मुहुत्तं	५३८	१८
अन्तर्मुहुत्त	अन्तर्मुहुत्त	५४०	१२
भेद में	भेद से	५४०	१९
चउप्पाय	चउप्पय	५४०	२९
मुहुत्त	मुहुत्तं	५४१	२
स्थिति	स्थिति	५४१	३
नपुंसकोनी स्थिति	नपुंसकोनी छे अड्डिया ने क्षेत्रनी अपेक्षा लधने मनुष्य		
	नपुंसकोनी स्थिति	५४१	२७
भरहेरवय विदेहावर	भरहेरवयपुव्वविदेहावर	५४१	३२
कर्मभूमिकभरतैरवतपूर्व	कर्मभूमिक भरतैरवतपूर्व—	५४२	४
मणुस्सणपुसगस्स	मणुस्सणपुंसगस्स	५४२	१४
भते	भंते ।	५४२	२०
मणुस्सणपुसगस्स	मणुस्सणपुंसगस्स	५४२	३०
उत्कृष्टमन्तर्मुहुत्त	उत्कृष्टमन्तर्मुहुत्त	५४३	३
युगलघर्मियो	युगलघर्मियो	५४३	९
तेयो नपुंसक होता नथी	गल्लंज होता नथी ने अकर्म भूमिना मनुष्यो गल्लंज होय छे, तेयो नपुंसक होता नथी,	५४३	२०
प्रभाण्णी	प्रभाण्णी	५४३	२६

અશુદ્ધ	શુદ્ધ	પૃષ્ઠાંક	પંક્તિ
ઊરપસિષ્પ	ઊરપરિસપ્પ	૫૪૪	૧૭
નપુંસણં	ળપુંસણં	૫૪૪	૨૨
નપુંસગસ્સ	ળપુંસણ	૫૪૪	૨૭
કાલસો	કાલઘો	૫૪૪	૨૭
એવ	એવં	૫૪૫	૨૧
મન્તે	મતે !	૫૪૬	૧
ળપુસણ્તિ	ળપુંસણ્તિ	૫૪૬	૧
ળપુંસય ઇતિ	ળપુંસક ઇતિ	૫૪૬	૨
કિત્કાલં	કિયત્કાલ	૫૪૬	૨
પ્રટક	પ્રગટ	૫૪૬	૬
નપુસક	નપુંસક	૫૪૬	૧૨
ળપુંસળળં	ળપુંસણં	૫૪૬	૧૫
સમય	સમયં	૫૪૬	૨૪
તત્રૈકં	તત્રૈક	૫૪૭	૧
ળપુસણં મન્તે	ળપુંસણં મંતે !	૫૪૭	૬
સૂત્રકાર	સૂત્રકાર	૫૪૭	૧૮
અનંતઉત્સપિણી	અનંતઉત્સપિંણી	૫૪૭	૨૬
અનંતઅવસપિણીયો	અન તઅવસપિંણીયો	૫૪૭	૨૭
દસવાસસહસ્સાહં	દસવાસસહસ્સાઈં	૫૪૭	૩૧
તેત્તીસ	તેત્તીસં	૫૪૭	૩૧
પૂર્વસ્થિતિ સૂત્રે	પૂર્વસ્થિતસૂત્રે	૫૪૮	૨
એક	એક	૫૪૮	૬
કેવચિરં	કેવચ્ચિરં	૫૪૯	૧૫
ખતાવે	ખતાવે	૫૪૯	૨૬
ળપુંસગાત્તિ	ળપુસગત્તિ	૫૪૯	૨૭
તિયંગ્યોનિકનપુસકની	તિયંગ્યોનિક નપુંસક છે, આરીતે કેટલાકાળ સુધી થતા રહે છે, અર્થાત્ તિયંગ્યોનિક નપુસકની	૫૪૯	૨૯
તિયગ	તિયગ્	૫૫૦	૩

अशुद्ध	शुद्ध	पृष्ठाङ्क	पंक्ति
हायस्थितिमान	कायस्थितिमानं	५५०	५
असंखेज्जाओ	असंखेज्जाओ	५५०	१९
अतो	अंतो	५५१	२
परिपत्तव्य	प्रतिपत्तव्य	५५१	३
अतो	अंतो	५५१	७
मुहुत्त	मुहुत्तं	५५१	१०
णपुंसगाय	णपुंसगाणय	५५१	२१
महोरगाण वि	महोरगाण वि	५५२	: १
केवञ्चिरं	केवञ्चिरं	५५२	१३
एत्क	एत्क	५५२	१९
थोपगा	थोपगा	५५२	२१
खेत्त	खेत्त	५५२	२६
मुहुत्त	मुहुत्त	५५२	२७
पुहुत्त	पुहुत्त	५५२	२८
उत्कोण	उत्कोण	५५३	४
नपुसपण	नपुसपण	५५३	६
नपुसक	नपुसक	५५३	७
पेरन्त	पेरन्त	५५३	१२
केवञ्चिरं	केवञ्चिरं	५५३	१८
पुसु समन्तरी	पुसु समन्तरी	५५३	२४
अहम्मन्मिग	अहम्मन्मिग	५५३	२८
पुसुसार्द्ध	पुसुसार्द्ध	५५३	२८
उत्कोण	उत्कोण	५५४	५
नपुसुद्वय	नपुसुद्वय	५५४	२१
पुसुसुद्वय	पुसुसुद्वय	५५४	२१
पुसुसुद्वय	पुसुसुद्वय	५५४	२३
पुसुसुद्वय	पुसुसुद्वय	५५४	२८
पुसुसुद्वय	पुसुसुद्वय	५५४	२९
पुसुसुद्वय	पुसुसुद्वय	५५४	३१

अशुद्ध	शुद्ध	पृष्ठाङ्क	पंक्ति
मुत्कर्षण	मुत्कर्षेण	५५५	२
मणुस्स नपुंसगस्सखेत्त	मणुस्स-नपुंसगस्स खेत्तं	५५५	१४
अंतो मुहुत्तं	अंतो मुहुत्तं	५५५	१९
कालमन्तरं	कालमन्तरं	५५६	३
जघन्येनान्तमुहूर्त्तम्	जघन्येनान्तमुहूर्त्तम्	५५६	५
जघन्येनान्तमुहूर्त्तम्	जघन्येनान्तमुहूर्त्तम्	५५६	६
यापदपाद्धे पुरुलं परावर्त्तं	यावदपार्द्धपुद्गलपरावर्त्तं	५५६	११
जघन्येनान्तमुहूर्त्तम्	जघन्येनान्तमुहूर्त्तम्	५५६	१३
भते	भंते !	५५६	१५
अतरं	अंतरं	५५६	१५
गोयमा !	गोयमा !	५५६	१७
अन्तमुहूर्त्तं	अन्तमुहूर्त्तं	५५६	१९
पुरिसणपुंसा	पुरिसणपुंसगा	५५६	२२
गोदमा !	गोयमा !	५५६	२९
सागरोवमसमपुहुत्तं	सागरोवमसय पुहुत्तं	५५६	२९
भंते	भंते !	५५७	१
नपुंसकत्वस्य	नपुंसकत्वस्य	५५७	४
अन्तरं मुहूर्त्तका	अन्तमुहूर्त्तका	५५७	१०
नैरचिरुनपुसकका	नैरयिकनपुसकका	५५७	१७
अंतरं मुहुत्तं	अंतमुहुत्तं	५५७	१८
पुरिसणपुंसा	पुरिसणपुंसगा	५५७	२०
सच्चिद्रणंतरे	संचिद्रणंतरे	५५७	२०
भाभ	नाभ	५५७	२१
ण	णं	५५७	२४
प्रश्नाना	प्रश्नाना	५५७	२५
तरुकाले	तरुकालो	५५७	२६
अंतरमुहुत्तं	अंतमुहुत्तं	५५७	२८
अंतमुहुत्तं	अंतमुहुत्तं	५५७	३०
अंतोमुहुत्तं	अंतोमुहुत्तं	५५८	

अशुद्ध	शुद्ध	पृष्ठाङ्क	पंक्ति
कितने	कितनेक	५५८	१५
सागरोवमस्साइं	सागरोवमसहस्साइं	५५८	१८
परमपरा	परंपरा	५५८	२०
नरेहय	नेरइय	५५८	२३
नपुंसगस्य	नपुंसगस्स	५५८	२३
अेक मुडूत्तु	अेक अन्तमुडूत्तु	५५८	२६
णपुंसगस्स	णपुंसगस्स	५५८	३०
भदेदन्तमुहूत्तं	भवे अन्तमुहूत्तं	५५९	२
एकेन्द्रि योनिय	एकेन्द्रिय योनिक	५५९	८
असखेज्ज लोया	असखेज्जा लोया	५५९	१५
अवसर्पिणी अवसर्पिण्यां	अवसर्पिण्यां	५५९	२०
मुहुत्तं	पुहुत्तं	५५९	२१
कंठक वधारे अंतर क्खुं छे	कंठक वधारे सागरोपम शतपृथक्खुव नुं छे. अडिंयां सातिरेक-कंठक वधारे अेम ने क्खुं छे	५५९	२२
तिरिक्ख	तिरिक्ख	५५९	२४
तिथंअेनिअ	तिथंअेनिअ	५५९	३१
अंतो मुहूत्तम्	अन्तमुहूत्तम्	५६०	१
वनस्पितकाल	वनस्पतिकाल	५६०	१६
अन्त	अनन्त	५६०	१९
वाउएणं	वाउणं	५६०	२१
वणस्सइकालो	वणस्सइकालो	५६०	२१
असंखेज्जलोया	असंखेज्जा लोया	५६०	२५
सख्येयवर्षाभ्याधिके	संख्येयवर्षाभ्यधिके	५६१	५
वणस्स कालो	वणस्सइ कालो	५६१	१९
वणस्सह	वणस्सइ	५६१	२६
एक्क	एक्कं	५६१	२३
पोगालपरिदिदं	पोगालपरियदुं	५६१	२५
उत्सपिण्यवसर्पिण्योऽ	उत्सर्पिण्यवसर्पिण्योऽ	५६२	८

अशुद्ध	शुद्ध	पृष्ठाङ्क	पंक्ति
खड्ग	खड्ग	५६२	१०
खड्ग	खड्ग	५६२	२४
खड्ग	खड्ग	५६२	२८
खड्ग	खड्ग	५६३	२८
खड्ग	खड्ग	५६३	२८
खड्ग	खड्ग	५६३	३०
खड्ग	खड्ग	५६४	२२
खड्ग	खड्ग	५६४	२४
खड्ग !-विसेससाहिया	(सम्पूर्ण दुवारा हुई है)	५६५	५
खड्ग	खड्ग	५६५	९
खड्ग	खड्ग	५६५	२६
खड्ग	खड्ग	५६६	११
खड्ग	खड्ग	५६६	१५
खड्ग	खड्ग	५६६	१६
खड्ग	खड्ग	५६६	१७
खड्ग	खड्ग	५६६	२६
खड्ग	खड्ग	५६७	६
खड्ग	खड्ग	५६७	९
खड्ग	खड्ग	५६७	९
खड्ग	खड्ग	५६७	१०
खड्ग	खड्ग	५६७	११
खड्ग	खड्ग	५६७	१२
खड्ग	खड्ग	५६७	२४
खड्ग	खड्ग	५६७	२५
खड्ग	खड्ग	५६७	२६
खड्ग	खड्ग	५६७	२८
खड्ग	खड्ग	५६७	२८
खड्ग	खड्ग	५६७	२९
खड्ग	खड्ग	५६७	३०

અશુદ્ધ	શુદ્ધ	પૃષ્ઠાંક	પંક્તિ
તિર્યગ્યોનિક	તિર્યગ્યોનિક	૫૬૭	૩૦
બહુત્વં બહુત્વં	બહુત્વં	૫૬૮	૬
નપુંસકા પેક્ષયા	નપુંસકા:	૫૬૮	૧૦
તાવત્પ્રમાણસુ	તાવત્પ્રમાણાસુ	૫૬૮	૧૧
મણુસ્સ ગસ્સ	મણુસ્સ	૫૬૮	૧૮
ગેરહય	ગેરહય	૫૬૮	૨૫
વિશેષાધિય	વિશેષાધિક	૫૬૮	૩૧
તિર્યગ્યોગિક નપુંસકો	તિર્યગ્યોનિક નપુંસકો	૫૬૯	૮
ગેરહયા	ગેરહય	૫૬૯	૧૧
ગેરહય ણપુંસગા	ગેરહયણપુંસગા	૫૬૯	૧૩
પુંસગા	ણપુંસગા	૫૬૯	૧૮
ગેરનમા	ગેરહયા	૫૬૯	૨૨
નૈરયિકનપુંસકો	નૈરયિકનપુંસકો	૫૭૦	૧૩
અઘ:	અઘ:	૫૭૦	૧૫
નેદહય	નેરહય	૫૭૦	૧૯
કકનાં	કરતાં	૫૭૦	૨૨
સ ળ મમાં	સ ળ ધમાં	૫૭૦	૨૩
ગેરહય	ગેરહય	૫૭૦	૨૪
ગેરહય	ગેરહય	૫૭૦	૨૭
ગેરહવ	ગેરહય	૫૭૦	૨૯
છટ્ટીપૃથ્વીના નૈરયિક નપુંસકો કરતાં	છટ્ટી પૃથ્વીના નૈરયિક નપુંસકો		
	અસંખ્યાતગણ્યા વધારે છે. છટ્ટી		
	પૃથ્વીના નૈરયિકનપુંસકો કરતાં	૫૭૧	૨૨
પાંચમી પૃથ્વીના નૈરયિક નપુંસકો	પાંચમીપૃથ્વીના નૈરયિક નપુંસકો		
કરતાં માંથી	કરતાં ચોથી	૫૭૧	૨૨-૨૩
અસંખ્યા અસંખ્યાત અસંખ્યાત	અસંખ્યાત અસંખ્યાત	૫૭૧	૨૭
નપુંસકા	નપુંસક	૫૭૨	૧૦
રત્નમા	રત્નપ્રમા	૫૭૨	૧૦
ગેરહય	ગેરહય	૫૭૨	૨૩
તેઓ અસંખ્યાત નપુંસકો કરતાં	તેઓ અસંખ્યાતગણ્યા વધારે છે.		
	પહેલીપહેલી પૃથ્વીયોની દક્ષિણ		
	દિશા ના નૈરયિકનપુંસકો કરતાં	૫૭૨	૩૦

અશુદ્ધ	શુદ્ધ	પૃષ્ઠાક્ર	પંક્તિ
સલ્વત્થોવા	સવ્વત્થોવા	૫૭૩	૧
આહે	અહે	૫૭૩	૨
તમાણ પુઢવીએ	તમાણ પુઢવીણ	૫૭૩	૨
ણેહરૂયા	ણેરૂયા	૫૭૩	૧૦
દિસાણુણાણં	દિસાણુવાણં	૫૭૩	૧૨
સંગૃહી	સગૃહીત	૫૭૩	૧૨
ક્ષણિમેં	દક્ષિણમેં	૫૭૩	૧૫
ત્યાંથા	ત્યાંથી	૫૭૩	૨૪
મૃત્વી	પૃથ્વી	૫૭૩	૩૧
શર્કરપ્રમા	શર્કરાપ્રમા	૫૭૪	૯
દક્ષિમ	દક્ષિણ	૫૭૪	૨૪
પુઢવી	પુઢવી	૫૭૫	૨૪
ત્રણ્ણદ્રિયવાળા નપુંસકોમાં પાંચ--	ત્રણ્ણદ્રિયવાળા નપુંસકોમાં, ચાર ઈ દ્રિયવાળા નપુંસકોમાં પાંચ--	૫૭૫	૨૭
સલ્વત્થોવા	સવ્વત્થોવા	૫૭૬	૧
નપુંસકો કેમકે	નપુંસકો છે, કેમકે	૫૭૬	૨૩
પ્રતરના અસંખ્યાત શ્રેણિયો છે,	પ્રતરના અસંખ્યાત ભાગવર્તિ ને અસંખ્યાત શ્રેણિયો છે	૫૭૬	૨૩
જલચર	જલચર	૫૭૬	૨૯
વિસેસહિયા	વિસેસાહિયા	૫૭૬	૩૧-૩૨
નપુંસકકો	નપુ સકો	૫૭૬	૩૨
તેઝકાઈય	તેઝકાઈય	૫૭૭	૬
તે પ્રદેશ પ્રદેશ	તે પ્રદેશ	૫૭૭	૨૨
તેઈરૂય	તેઈરૂય	૫૭૭	૨૩
કાચિક	કાચિક	૫૭૮	૨૧
પ્રભૂતર	પ્રભૂતતર	૫૭૮	૨૪
વણસ્સરૂકાઈય	વણસ્સરૂકાઈય	૫૭૮	૨૭
અકમ્ભૂમિમનુષ્ય નપુ સકોમા	કમ્ભૂમિના મનુષ્યનપુંસકોમા અકમ્ભૂમિના મનુષ્યનપુંસકોમા	૫૭૯	૨૪

अशुद्ध	शुद्ध	पृष्ठाङ्क	पंक्ति
कुरुवासित्तयानामपि	कुरुवासिद्वयानामपि	५८०	३
णाव	जाव	५८०	३
हरिवर्परम्यकवर्षाकर्मभूमिकमनुष्य नपुं- सकाः संख्येयगुणाः स्वस्थाने	(यह पंक्ति अधिक है ।)	५८०	५-६
परस्परं	परस्परं तुल्याः	५८०	६
ऐरावत	ऐरवत	५८०	१९
अंभ्यातगष्ठा	संभ्यातगष्ठा	५८०	२४
तिर्यग्योनिक	तिर्यग्योनिक	५८१	१६
एकेन्द्रियतिर्यग्योनिक	एकेन्द्रियतिर्यग्योनिक	५८१	१७
ववस्सइ	षणस्सइ	५८१	१८
तिर्यग्योनिक	तिर्यग्योनिक	५८१	१९
नपुनसकानाथ	नपुंसकानाम्	५८२	५
तुल्या वा तुल्यावा	तुल्ला वा तुल्यावा	५८२	७
थलचराण	थलयराण	५८२	१५
नपुंसको के	नपुंसको के	५८२	१७
गौयमा	गोयमा	५८२	२०
थल्यज्ञाण	थलयराणं	५८२	२७
समूर्च्छिम	संमूर्च्छिम	५८३	७
पंचम पृथ्वीके नैरयिक नपुंसको की अपेक्षा चतुर्थ	पंचम पृथ्वीके नैरयिक नपुंसको की अपेक्षा चतुर्थ पृथ्वीके नैर- यिक नपुंसको असख्यात गुणे अधिक है चतुर्थ	५८३	१३
दीवग	दीवग	५८३	१७
अमख्यातगुणो	अमख्यात गुणे	५८३	१८
समूर्च्छिम	समूर्च्छिम	५८३	१९
सञ्चथोवा	सञ्चथोवा	५८३	२१
नाञ्च पृथ्वीना नैरयिक नपुंसको उरता च- भीञ्च पृथ्वीना नैरयिक नपुं- सको छे ते असंभ्यात गष्ठा वधारे छे. भीञ्च पृथ्वीना नैरयिक नपुंसको उरता च		५८३	३०

अशुद्ध	शुद्ध	पृष्ठाङ्क	पंक्ति
अकर्मभूमिग	अकम्म भूमिग	५८४	११
दो वि सखेज्जगुणा	दो वि तुल्ला सखेज्जगुणा	५८४	१३
गुणितो	गुणित	५८४	१६
ऐरावत	ऐरवत	५८४	१७
गणित	गुणित	५८४	१९
भ भूच्छित	संभूच्छित	५८४	२२
अकर्मभूमिग	अकम्मभूमिग	५८४	२३
खहयरपंचिदिय	खहयरपंचिदिय	५८५	११
न !	न!	५८५	१८
पंचिदिय	पंचिदिय	५८५	२२
विससाहिया	विसेसाहिया	५८६	२
अणंतणा	अणंतगुणा	५८६	२३
आउक्काइयतिरिक्ख	आउक्काइय एगिदियतिरिक्ख	५८६	२९
णपुंसगवेदेणं	णपुंसगवेदेणं	५८७	७
सधणी	सधणी	५८८	२६
तिरिपुंक्खजोणियणुं	तिरिक्खजोणियणुं	५९२	२९
कतर	कतरे	५९६	६
संभ्यातगणी	असंभ्यातगणी	५९७	२१
एयासिए ण	एयासि णं	६००	५
सगाणं	य णपुंसगाणं	६००	१२
तिरिक्खजोणियणुंसगाणं	तिरिक्खजोणियणुंसगाणं	६०१	१३
तिरिक्खजोणियपरिसा	तिरिक्खजोणिय पुरिसा	६०१	२९
सखेज्जगुणाओ	सखेज्जगुणाओ	६०२	२५
कम्मभूमिगमणुस्सणुंसगा	कम्मभूमिगमणुस्स णपुंसगा	६०५	३
अणुत्तराववाइया	अणुत्तरोववाइया	६०५	९
त्थियाओ	त्थियाओ	६०५	१९
अकम्मभूमिग	अकम्मभूमिग	६०८	५
मणुस्सत्थियाओ	मणुस्सत्थियाओ	६०९	१